



カメラアングル

●地域の話題をお寄せください。
企画課政策推進担当 電話 62-3118



● **2014 ピアノ発表会**
8月24日、もみじホールで、2014ピアノ発表会が行われました。当日は、ベートーヴェンやバッハ、モーツァルトなどの曲を、参加した子どもたちがピアノで演奏しました。多くの観客は、子どもたちの演奏が終わるたびに、大きな拍手を送っていました。



● **平和のための戦争展 2014「原爆と人間」**
8月24日から3日間、もみじホール会議室で、平和のための戦争展2014が開催されました。会場では、原爆の惨状を伝えるパネルが展示され、多くのみなさんが、平和の尊さを学びました。また、24日は、原爆被害者の中島辰和さんの講演も行われました。



● **「上野原失語症友の会」講演会開催**
9月13日、もみじホール会議室2で「上野原失語症友の会」の講演会が開催されました。この講演会では、上條内科クリニック院長の上條武雄先生をお招きし、「地域包括ケアシステムとリハビリテーション」と題した講演を行いました。



● **牛倉神社例大祭山車巡業**
9月6日から3日間、牛倉神社例大祭が行われました。2日目に行われた山車の巡業では、笛や太鼓の音に合わせて、ひょっとこや獅子舞などのお囃子が行われました。また観客からは、子どもの踊り手が登場するたびに、その可愛らしさから歓声があがりました。

| 人口と世帯 | |
|-------------------|-------------------|
| 人口 | ● 25,314 人 (－ 26) |
| 男 | ● 12,634 人 (－ 12) |
| 女 | ● 12,680 人 (－ 14) |
| 世帯 | ● 10,032 世帯 (－ 5) |
| 平成 26 年 9 月 1 日現在 | |
| () 内は前月比 | |

編集後記 今月号の表紙
古在家神楽舞 (西原地区)

西原地区で行われる古在家神楽舞は、広報担当になってから毎年、取材に伺っています。古くから伝わるこの神楽舞は、これまで地域のみなさんが、代々、大切に守り続けているものです。今回、見聞きページを使って、神楽舞の継承がされていく様子を掲載しました。私は、数日前の練習や総練習(そろいぶみ)から取材させていただきましたが、練習風景からは、神楽舞を伝える師匠と若い世代とのつながりを感じました。このようなつながりが地域を守り、神楽舞などの継承にもつながるのだと思います。みなさんも、毎年9月の下旬に行われる西原地区の魅力が詰まった古在家神楽舞を見に行ってみてはいかがでしょうか。(大神田)

うえのはら

10
平成 26 年 10 月
No.116

「古在家神楽舞」は、

演目「猿田」から始まる。



巻頭 上野原市無形民俗文化財
古在家神楽舞

受け継がれる 連続と...

れんめん



1. 演目「お祓い」で使われる狐の面、
2. 練習は連日夜遅くまで続く、3.
指導に熱が入る師匠、4.5. 役づくりに集中し、狐の面をつける青年、
6. 真剣な眼差しで舞手に想いを伝える師匠、7. 舞台袖に移動、
8.9. 「お祓い」では、青年たちが演じる狐をひよっとことおかめが毘をしかけて捕まえる、10. 神楽舞に魅了される子どもと大人たち、
11. 舞台袖で、神楽舞を見届ける。

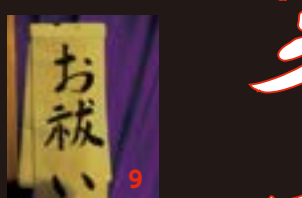

古在家神楽舞

ふるいけかぐらまい

西

原地区田和周辺に江戸時代から伝わるといわれる「古在家神楽舞」。毎年、伝統の舞を継承する青年たちが、師匠から舞の技術を受け継ぐ。

この神楽舞は、「猿田」、「鳥刺し」、「御祈禱」そして、「狐の面」をつけて舞う「お祓い」など12演目からなる。今年はそのうちの8演目が舞われた。

9月20日の夜、田和の神楽殿で、多くの方がこの舞を見つめるなか、最後の演目「お祓い」が演じられ、幕を閉じた。

今年も、古在家神楽舞は、代々引き継がれる「面」とともに、次代に継承された。

上野原市の健全化判断比率等

地方自治体の財政破綻等の未然防止や財政危機の早期発見と健全化の促進のため、「地方公共団体の財政の健全化に関する法律」が平成 19 年 6 月に制定され、財政の健全度を示す財政指標を市民のみなさんに公表することが法律で義務付けられました。

平成 25 年度決算に基づく健全化判断比率および資金不足比率についてお知らせします。

① 実質赤字比率

一般会計等の実質赤字額の標準財政規模に占める割合です。

家計でいうと赤字額が年収に対してどのくらい占めているかを表した比率です。

平成 25 年度は、実質収支額が黒字だったため、実質赤字比率は算定されませんでした。

【単位：千円】

| 区分 | 実質収支額 |
|------------|---------|
| 一般会計 | 287,962 |
| 教育奨励資金特別会計 | 72 |
| 合計（一般会計等） | 288,034 |

② 連結実質赤字比率

市の全会計を対象とした実質赤字額の標準財政規模に占める割合です。一般会計等に公営事業会計を含めた全会計の赤字額がどのくらい占めているかを表した比率です。

平成 25 年度は、実質収支額等が黒字だったため、連結実績赤字比率は算定されませんでした。

【単位：千円】

| 区分 | 実質収支額・剰余金 |
|---------|-----------|
| 一般会計等 | 288,034 |
| 各公営事業会計 | 402,955 |
| 合計（全会計） | 690,989 |

③ 実質公債費比率

市の全会計に一部事務組合の会計を含めた実質的な借金返済額の標準財政規模に占める割合です。

家計でいうと、年間の借金返済額が年収に対してどのくらい占めているかを表した比率です。

実質公債費比率は、13.9%で、前年度より 0.2 ポイント悪化していますが、早期健全化基準 25%を下回っています。

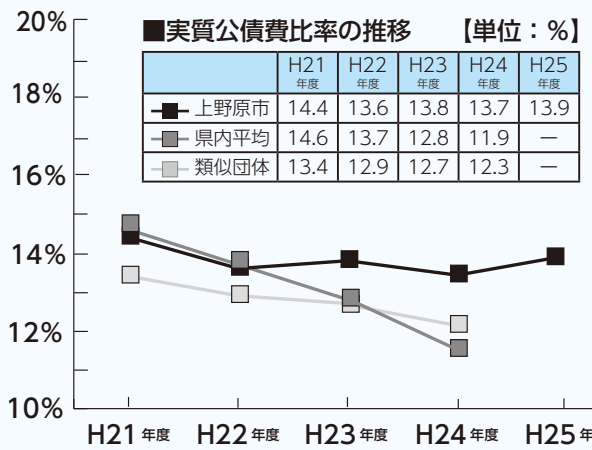

※実質公債費比率は 3 年間の平均値
 ※平成 25 年度の県内平均および類似団体数値は未公表のため「—」で表しています。

④ 将来負担比率

地方債残高のほか、将来負担すべき実質的な負債を表した比率です。

家計でいうと、将来の借金返済額が年収の何年分にあたるかを表した比率です。

将来負担比率は、66.5%で、前年度より 21 ポイント改善しており、早期健全化基準 350%（3.5 年分）を下回っています。

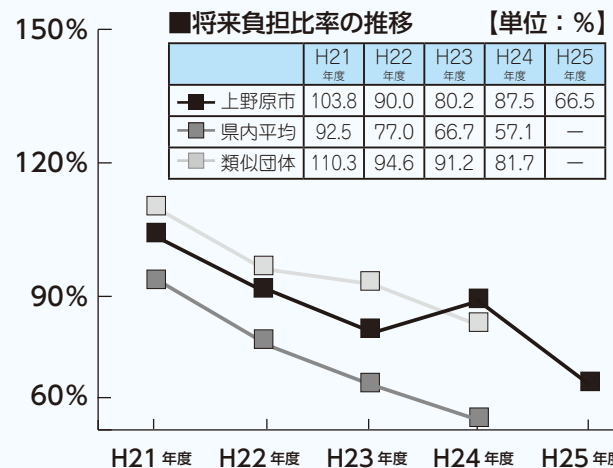

※平成 25 年度の県内平均および類似団体数値は未公表のため「—」で表しています。

【表 1】健全化判断比率

【単位：％】

| 指標 | ①実質赤字比率 | ②連結実質赤字比率 | ③実質公債費比率（3か年平均） | ④将来負担比率 |
|---------------|-----------|-----------|-----------------|-----------|
| 平成 25 年度 上野原市 | — | — | 13.9 | 66.5 |
| （早期健全化基準） | （ 13.82 ） | （ 18.82 ） | （ 25.0 ） | （ 350.0 ） |
| （財政再生基準） | （ 20.0 ） | （ 30.0 ） | （ 35.0 ） | |

◎早期健全化基準…比率が 1 つでも早期健全化基準を上回ると、財政健全化計画の策定と監査委員の監査に代えて、個別外部監査契約に基づく監査の要求が義務付けられ、計画に基づく財政健全化の取り組みを進めることとなります。

◎財政再生基準…比率が財政再生基準を上回ると、上記の早期健全化基準での取り組みに加え、地方債の借入が一部制限されます。

※赤字額がないため、実質赤字比率と連結実質赤字比率は「—」で記載しています。

【表 2】⑤資金不足比率

【単位：％】

| 指標 | 病院事業会計 | 公共下水道事業特別会計 | 簡易水道事業特別会計 |
|---------------|----------|-------------|------------|
| 平成 25 年度 上野原市 | — | — | — |
| （経営健全化基準） | （ 20.0 ） | （ 20.0 ） | （ 20.0 ） |

◎経営健全化基準…早期健全化基準に相当するもので、比率がこれを上回ると経営健全化計画の策定が義務付けられます。

※資金不足がないため、資金不足比率は「—」で記載しています。

【表 3】健全化判断比率および資金不足比率の対象範囲

| 団体区分 | 会計区分 | 地方財政状況調査表上の区分 | 会計名等 | 対象範囲 | |
|--------------------|-------------|---------------|--------------|--|-------------|
| 上野原市 | 一般会計 | 一般会計等 | 一般会計 | ①実質赤字比率 ②連結実質赤字比率 ③実質公債費比率 ④将来負担比率 ⑤資金不足比率 ※公営企業会計ごとに算定 | |
| | | | 教育奨励資金特別会計 | | |
| | 特別会計 | 公営事業会計 | 国民健康保険特別会計 | | |
| | | | 後期高齢者医療特別会計 | | |
| | | | 介護保険特別会計 | | |
| | | | 介護サービス事業特別会計 | | |
| | | | うち | | 病院事業会計 |
| | | | 公営企業会計 | | 公共下水道事業特別会計 |
| | 簡易水道事業特別会計 | | | | |
| | 広域連合・一部事務組合 | | | | |
| 地方公社・第三セクター等（該当なし） | | | | | |

▶ 標準財政規模：地方公共団体の一般財源の規模を表すもので、標準税収入額等と普通交付税、臨時財政対策債発行可能額の合計です。

▶ 実質収支額：形式収支（歳入－歳出）から翌年度に繰り越すべき財源を除いた実質的な黒字額です。

▶ 類似団体：人口規模や産業構造が上野原市と類似している団体です。

● 問い合わせ：企画課財政担当 ☎ 62-3118

『元気いきいき教室（秋山温泉）』 開催のお知らせ



市では、高齢者のみなさんに、いつまでも元気いきいきと生活していただくために『元気いきいき教室』を開催します。

【対象者】 要介護等認定を受けていない65歳以上の方で、次に該当する方

- ・二次予防 自立した生活をしていないが何らかの病気や症状があり、要支援や要介護状態になる可能性が高い方
 - ・一次予防 現在、健康な状態で自立した生活をしている方
- ※参加希望の方は、主治医に運動が可能か確認してください。
※二次予防および一次予防の対象か否かについては、申し込み後に行う聞き取り調査の結果により選定します。
※プール運動コースは、二次予防、一次予防に分かれます。

【開催内容】

- ①室内運動コース
主に、椅子体操を中心にさまざまな運動を行い、日常動作に必要な筋力やバランス力などを養います。
- ②プール運動コース
水の特性である浮力・抵抗力・水圧により、膝や腰への負担

が軽くなった状態でさまざまな運動を行い、全身のバランス力や筋力の維持向上を図ります。

- ③室内&プール運動コース
プールと室内の運動で、日常生活に必要な筋力やバランス力などを養います。

※送迎はありません。自家用車または秋山温泉無料定期バスをご利用ください。
※申し込み多数の場合は、介護予防を重点的に行う必要のある方（二次予防対象者）を優先します。

- 申込方法 地域包括支援センター（長寿健康課高齢者介護担当内）または秋山支所・各出張所に『元気いきいき教室』利用申請書があります。印鑑を持参のうえ、申し込みください。
- 申込期限 10月24日（金）午後5時
- 問い合わせ 地域包括支援センター（長寿健康課高齢者介護担当内） ☎62-3128

※12月23日（火）、年末年始（12月29日～1月2日）、1月12日（祝・月）、2月11日（祝・水）はお休みです。
※秋山温泉のプール施設は、3月に全面工事を予定しています。このため開催回数が全コース10回となります。

| コース名 | 日程 | 実施時間・場所 | 定員 | 参加料 |
|--------------------|--|--|-------------|---|
| 室内 & プール運動コース（月曜日） | 12/1～2/16（うち月曜日10回） | ①何らかの病気や症状のある方（二次予防） ②健康な状態の方（一次予防） 午前11時～午後1時 秋山温泉 | 各コース 15名 | 1回200円、昼食代500円 プール運動コース（②一次予防）は、昼食がありません。ただし、希望者には教室終了後に軽食（200円）を用意することができます。 ※新規参加者のみ参加初日に保険料として1,000円徴収します。 |
| 室内運動コース（火曜日） | 12/2～2/17（うち火曜日10回） | ①何らかの病気や症状のある方（二次予防） ②健康な状態の方（一次予防） 午前11時～午後1時 秋山温泉 | | |
| プール運動コース | 水曜 12/3～2/18（うち水曜日10回） 木曜 12/4～2/12（うち木曜日10回） 金曜 12/5～2/13（うち金曜日10回） | ①何らかの病気や症状のある方（二次予防） ②健康な状態の方（一次予防） 午後0時30分～2時 秋山温泉 | | |

12/14（日）
開催

第10回 上野原市駅伝競争大会



【実施内容】

- ▼開催日 12月14日（日）
※悪天候等により実施不可能の場合は中止します。
- ▼受付時間 午前8時30分～55分
- ▼開会式 午前9時～
- ▼競技開始 部門①・②午前11時スタート、部門③～⑧午前10時30分スタート
- ▼閉会式 午後2時～（予定）
※開会式は、市役所センタープラザ、閉会式は、もみじホールで行います。
- 【参加者募集】
- ▼参加資格
各参加区分の出場資格に該当し、走者としての健康管理ができる方
- ・小学生の部は、保護者の承諾を得た方、中学生の部は、保護者および学校長の承諾を得た方
- ▼参加区分
①市内小学生男子の部、②市内

市では、毎年恒例の上野原市駅伝競争大会を開催します。参加を希望されるチームは、奮って申し込みください。また、大会当日は、沿道で選手のみなさんを応援しましょう。

- 小学生女子の部、③一般の部、④市内体協の部、⑤市内職場の部、⑥市内壮年の部、⑦中学男子の部、⑧中学女子の部
- ※参加区分③～⑧の申し込み数が90チームを超えた場合は、参加区分③において抽選を行い出場チームを決定します。
- ▼参加料
参加区分③～⑥ 5千円
参加区分①・②・⑦・⑧ 2千円
- ※参加料は、悪天候による大会中止を除き、返還しません。
- ▼申込方法
所定の申込書に必要事項を記入し、参加料を添えて提出してください（郵送可）。
- ※申込用紙は、大会事務局に請求するか、市ホームページからダウンロードしてください。
- ▼申込期間
10月6日（月）午前9時～31日（金）午後5時（土・日・祝日除く）
※郵送の場合、当日必着

※登録選手の変更は、11月21日（金）午後5時までに所定の様式により提出してください。
●申込み・問い合わせ 上野原市駅伝競争大会実行委員会事務局（教育委員会内） ☎62-3409

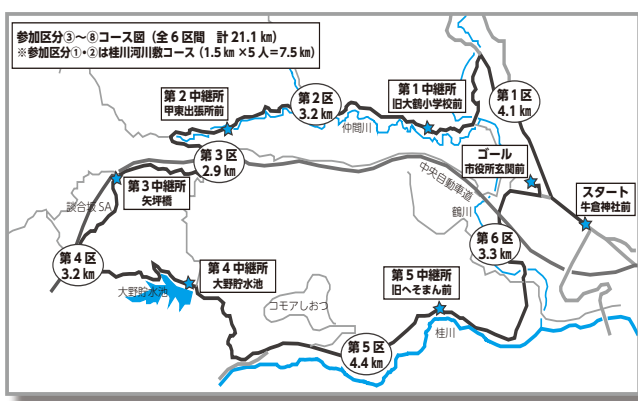

接種費用の一部を助成します

高齢者肺炎球菌 予防接種のお知らせ

高齢者を対象とした肺炎球菌予防接種は、10月1日から定期接種となりました。今年度の対象者は、次のとおりです。

なお、対象者には、接種費用の一部を助成する制度があります。

- 対象者 平成27年3月31日までに、65歳・70歳・75歳・80歳・85歳・90歳・95歳・100歳になる方と101歳以上の方、接種日に60歳以上65歳未満の方で、心臓、腎臓、呼吸器の機能に自己の日常生活行動が極度に制限される程度の障害を有する方、ヒト免疫不全ウイルスにより免疫機能に日常生活がほとんど不可能な程度の障害を有する方
 - 助成額 4千円
 - 問い合わせ 長寿健康課保健担当 (☎62-4134)
- ※過去に任意で肺炎球菌ワクチン(ポリサッカライド)を接種した方は、定期接種の対象外となり、市の助成が受けられません。
- ※対象者には、通知と予診票を送付しています。来年度以降も対象者には、通知と予診票を送付します。助成制度などの詳細は、通知をご覧ください。お問い合わせください。
- ※来年度以降の対象者は、原則的に年度の末日までに、65歳から5歳間隔(100歳まで)でその年齢になる方を対象者とします。

高齢者インフルエンザ 予防接種のお知らせ

市では、10月1日から平成27年2月28日まで、高齢者インフルエンザ予防接種を実施します。なお、実施期間および予約開始日は、医療機関によって異なりますのでご確認ください。

- 対象者 65歳以上の方、60歳以上65歳未満の方で、心臓、腎臓、呼吸器の機能に自己の身の日常生活行動が極度に制限される程度の障害を有する方、ヒト免疫不全ウイルスにより免疫機能に日常生活がほとんど不可能な程度の障害を有する方
 - 実施場所 市内医療機関など
 - 助成額 2千円
 - 持ち物 ①予診票
 - 負担金 ②負担金
 - 問い合わせ 長寿健康課保健担当 (☎62-4134)
- ※各実施医療機関、保健センター、市役所および秋山支所、各出張所にあります。
- ※接種医療機関からの請求額から2千円を差し引いた金額が自己負担金になります。



実施医療機関一覧表

| 実施医療機関 (順不同) | 電話番号 |
|--------------|---------|
| 川原医院 | 63-0153 |
| 鈴木医院 | 63-1612 |
| 長田クリニック | 63-6110 |
| 山本内科クリニック | 63-3600 |
| 山下クリニック | 62-6050 |
| うえのクリニック | 66-3690 |
| 西井クリニック | 30-2201 |
| 上野原梶谷整形外科 | 62-6066 |
| 三生会病院 | 62-3355 |

| 上野原市立病院 (☎ 62-5121) | |
|-----------------------------------|---|
| 実施日 | 10月15日以降の祝日・年末年始を除く毎週火・水曜日(受付：午後3時～3時30分) |
| 予約受付 | 10月8日以降の祝日・休診日を除く月～金曜日の午後1時～3時 |
| ※西原診療所でも実施しますが、予約は上野原市立病院で受け付けます。 | |
| 上野原市立病院附属秋山診療所 (☎ 56-2014) | |
| 実施日 | 祝日・年末年始を除く毎週月・火・水・金曜日(受付：午前11時30分～正午) |
| 予約受付 | 電話で予約してください。 |

※上野原市立病院・秋山診療所以外の実施日時、各実施医療機関にお問い合わせください。

付加年金制度 ご存知ですか？

国民年金の第一号被保険者・任意加入被保険者が定額保険料に付加保険料をプラスして納付すると、老齢基礎年金に付加年金が上乗せされます。

○付加保険料は、月額400円です。

定額保険料(月額) 15,250円(平成26年度) + 付加保険料(月額) 400円

○付加年金の受給額(年額)は、65歳から受給する場合『200円×付加保険料を納付した月数』です。

老齢基礎年金 + 付加保険料 → 付加保険料 + 老齢基礎年金 = 年金の受給総額

《65歳から受給する場合》

- ★例えば付加保険料を10年間納付したとすると
 - 付加保険料の納付総額は、48,000円になります。
400円×120月(10年) = 48,000円
 - 付加年金の受給額は、24,000円(年額)になります。
200円×120月(10年) = 24,000円
- ↓
- 老齢基礎年金に付加年金24,000円(年額)が上乗せされます。よって、付加年金を2年間受給すると納付した付加保険料総額と同額になります。

※この上乗せ年金制度は、国民年金の第1号被保険者と任意加入被保険者の方が利用できます。

※この上乗せ年金制度のほかにも、国民年金基金制度があります。

※上乗せ制度の保険料は、全額が社会保険料控除の対象となります。

※国民年金保険料の免除または納付猶予を受けている方、国民年金基金に加入している方は、付加年金制度を利用することができません。

※付加保険料の納付手続きは、印鑑、年金手帳を持参し、市民課国保年金担当、秋山支所、各出張所にお越しください。

○問い合わせ 市民課国保年金担当 (☎62-3112)、日本年金機構大月年金事務所 (☎22-3811)

※国民年金基金の加入については、山梨県国民年金基金 (☎0120-65-4192) へお問い合わせください。

農地中間管理事業 が始まりました

●問い合わせ
域づくり担当 (☎62-3119)

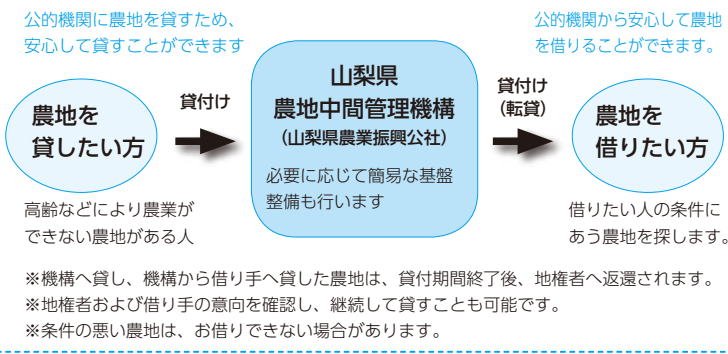

農地中間管理事業は、農地所有者が耕作できなくなったり、今後耕作が見込めない農地を山梨県農地中間管理機構が借り受け、意欲ある担い手に貸し出すものです。

「農地を貸したい」「農地を借りたい」制度の詳細を知りたい方は、お問い合わせください。

西原ふるさとまつり



日時：10月11日(土) 前夜祭 午後5時～9時
12日(日) 本祭 午前10時～午後3時
場所：羽置の里びりゅう館周辺
(富士急山梨バスで上野原駅から50分「学校前下車」徒歩3分)

第2回目となる広報うえのはら版ネコノメでは、西原地区で行われる「西原ふるさとまつり」を紹介します。

今年で第23回となる西原ふるさとまつりは、地域住民が西原地区を盛り上げる活動の集大成として始めた郷土に伝わる行事です。

前夜祭では、約1000本の行燈あんどんが夕闇の中で幻想的な風景を見せてくれます。

本祭では、水車で引いた手打ちそばや上野原名物の酒まんじゅうなどが販売されていて、上野原の味を楽しむことができます。西原地区の美しい自然とおいしい食べ物、人々の温かさに触れてみませんか。



ネコノメ

vol. 2

広報うえのはら版

帝京科学大学ねこの目報道部

ねこの目が提案 ～秋の過ごし方～

秋といえば、お団子にすすきを添えて月を眺めるお月見ですね。みなさんは9月の十五夜の外に、10月の十三夜があることをご存知ですか？今年の10月6日の十三夜は、お団子の代わりに上野原名物酒まんじゅうをお供えて、楽しいお月見をしてみたいはかがでしょうか。



ネコノメ vol.17 できました！！

今回のネコノメのテーマは、「素顔」です！特集では、我らが帝京科学大学上野原キャンパスをさまざまな観点から取り上げ、在校生すら知らない本学の魅力を紹介しつづけます。上野原日和では、アンケートから上野原の子どもたちの素顔に迫りました。「ネコノメ vol.17」は、市役所などに置いてあります。ぜひ、手に取ってご覧ください。



★ねこの目報道部では「地域と学生と動物をつなげる」をコンセプトに、上野原の魅力伝える情報誌「ネコノメ」を年2回発行しています。広報うえのはらでは、ねこの目報道部みなさんに、2か月に1回程度、紙面の一部の作成をお願いしています。

耐震診断が義務化されました

指定避難路の沿道建築物などについて
平成25年11月、耐震改修促進法の改正により、大規模な建築物や災害時に避難路をふさぐ恐れのある建築物、防災拠点となる建築物の耐震診断などが義務化されました。



市では、法改正により義務化された建築物の耐震診断を促進するため、新たに補助制度を創設し、県が指定する緊急輸送道路の通行確保に努めていきます。

●対象避難路
・中央自動車道
・国道20号
・県道四日市場上野原線
・県道上野原丹波山線
・県道上野原あきる野線

●対象建築物
・対象避難路に隣接し、一定の高さがある建築物
・旧耐震基準（昭和56年5月31日以前）で工事着工され

た建築物
※現在、県による選定調査を実施しています。

●義務付け事項
・耐震診断の実施
・県への報告

●報告期限 平成28年3月31日

●補助内容 原則、全額を補助（国、県の補助合算）
※所有者自身が国および市の補助申請をしていただき、建築士などの契約締結および契約金の支払いまでを行うこととなります。

●問い合わせ 都市計画課 課長 田中 浩二（☎62-3191）
画担当（☎62-3191）

第40回 市民文化祭 を開催します

【第1部門】

三曲定期演奏会（主催：富士三曲協会）

▶開催日 10月13日（祝・月）
午前11時～午後4時
▶場 所 もみじホール

【第2部門】

第2回上野原市特別企画美術工芸展

第2回上野原写真コンテスト展

▶開催日 10月27日（月）～31日（金）
午前9時30分～午後4時30分（最終日4時まで）
▶場 所 市役所展示室2・3

【第3部門】

市民文化祭

▶開催日 11月1日（土）～3日（祝・月）
午前9時30分～午後4時30分
▶場 所 もみじホール

【舞台部門】

11月1日（土） 午前10時～ 箏曲演奏、
午後0時30分～ 第2回吹奏楽フェス
11月2日（日） 午前10時～ 朗読とオカリナ演奏、
午後1時～ 日本舞踊（芸能部）
11月3日（月） 午前10時～ 文化祭式典、少年少女合唱団、
コーラスりんどう演奏、
午後1時30分～ 日本舞踊（優巳会）



小中学生体験活動に参加し、箏曲演奏に向けて練習する子どもたち

●問い合わせ

市文化協会【会長 長坂幸夫】（☎62-5405）
社会教育課社会教育担当（☎62-3409）

【展示部門】

・1階 一般参加者、小中学生体験活動参加者書道・水墨画、女川支援展示
・2階 写真、俳画、俳句、書道展示
・2階廊下 上野原中学校美術部作品展示
・2階ロビー 上野原西中学校美術部作品展示
・3階 絵画、和紙ちぎり絵、水墨画、草木染、編み物
・和室 将棋（1日）、茶道煎茶（2日）、茶道表千家（3日）

江口市長のある日の一を紹介します。



委員の飯島勤さんに、委嘱状を手渡す江口市長

上野原市総合開発審議会 委員委嘱状交付式 8/27 (水)

この日、市役所庁議室で、上野原市総合開発審議会委員委嘱状交付式が行われ、江口市長から13名の委員に委嘱状を交付しました。

総合開発審議会は、市長の諮問に応じて「上野原市長期総合計画」や「国土利用計画（上野原市計画）」といった市の総合開発の計画に関する事項を調査審議し、またはこれらに必要な事項を市長に建議することを役割としています。任期は、平成26年8月27日から2年となります。

■上野原市総合開発審議会委員名簿（順不同・敬称略）

| 氏名 | 区分 | 氏名 | 区分 |
|--------|---------|--------|---------|
| 岡部 幸喜 | 市議会議員 | 中村 哲雄 | 識見を有する者 |
| 杉本 友栄 | 市議会議員 | 中田 無双 | 識見を有する者 |
| 長田 喜巳夫 | 市議会議員 | 佐藤 満 | 識見を有する者 |
| 飯島 勤 | 識見を有する者 | 佐々木 正文 | 識見を有する者 |
| 花園 誠 | 識見を有する者 | 笠原 マサ子 | 識見を有する者 |
| 富田 条一 | 識見を有する者 | 石塚 淑子 | 識見を有する者 |
| 田島 征夫 | 識見を有する者 | | |



東京都狛江市消防団（写真手前）と市消防団蔵分団（写真奥）との合同消火訓練

狛江市消防団と合同消火訓練 上野原市総合防災訓練 を実施しました 8/30 (土)・31 (日)

8月30日（土）・31日（日）、上野原市総合防災訓練が行われました。2日目の防災訓練は、主会場の上野原西小学校で行われ、東京都の狛江市消防団と上野原市蔵分団との合同消火訓練が行われました。狛江市とは、昨年、相互防災協定を締結し、2月の雪害時には食料支援などを受けました。これにより、相互の関係が深まり、今回の合同訓練の実施へと発展しました。江口市長は、防災訓練閉式時の挨拶で「これからも防災に限らず狛江市とのさまざまな分野での連携を図っていきたい」と話しました。

市民のみなさんと市長との

ふれ愛トーク

■日時 10月30日（木）午前9時～11時
※毎月1回、2時間を目安に開催しています。

■方法 1人または1組（5人程度）を対象として、対話時間はおおむね20分間です。

■場所 市長室
■申込み・問い合わせ
企画課政策推進担当 ☎62-3118

もしもし 市長室!!

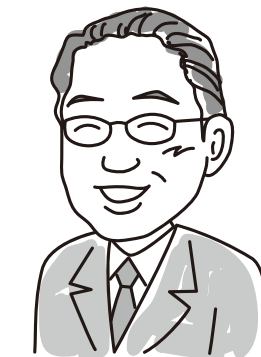

上野原市長 江口英雄

～市長と市民のホットライン～



近年、子どもの運動能力が低下してきているといわれます。これは、子どもたちがインターネットゲームなどで遊び、外で遊ぶ機会が少なくな

「子どもの運動能力」

市長のひと言

No.55



「子どもの運動能力」
ちよっと
つたことが、要因の一つだとも言われます。
私が子どものころは、山や川で遊び、日が沈むまで夢中になって身体を動かしていました。私は、自然のなかで遊ぶことが全身の筋力をバランス良く鍛え、これが運動能力の向上につながっていくのだと感じています。
ですから、現代の子どもたちには、自然のなかで遊ぶ機会を増やしてあげることが、必要だと考えています。
市内には、都会にはない魅力ある自然がたくさんあります。八重山や坪山、大野野水池周辺のハイキングコースなど、これからの季節は、登山やハイキングなどを行うのに最適な季節です。まずは、家族で、このようなところに出掛け、子どもたちに自然のなかで遊ぶ楽しさを伝えてみてはいかがでしょうか。
私は、このような経験が、身体を動かす習慣につながり、子どもたちの運動能力の向上になるのだと思います。

市長への手紙

市に寄せられた市長への手紙を紹介します。

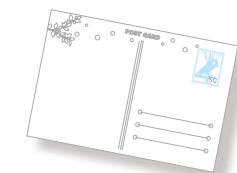

《要望》
私は、市内の自宅から立川市内にある会社に通勤しています。朝の通勤時間帯は、午前7時台で10分おきに列車がくるため、とても通勤に便利です。しかし、帰宅時間帯には、20～30分おきのダイヤとなっており、高尾駅のホームは、下り列車を待つ乗客であふれています。
上野原駅に午後6時50分頃に着くような列車の増便が、午後6時40分以降で15分おきに東京からの直通列車が停車するような列車の増便を希望します。
《回答》
市では、これまでもJR東日本に対して、中央東線高速化促進広域期成同盟会などを通じて、普通列車の増便をはじめ、中央線の利便性向上などに対する要望活動などを行ってきました。
ご指摘のありました帰宅時間帯の列車の増便については、JR東日本に対する要望事項の一つとして取り上げさせていただき、これ以外の要望事項とあわせて、JR東日本に要望活動などを行っていきたいと考えています。

JR中央線夕方列車の増便

うえのはら 健康家族

健康を維持するために
運動をしましょう。



今月のテーマ

『今日から始める
+10(プラス・テン)』



健康を維持していくためには、運動が欠かせません。また、運動は、歩行、早歩、ゆっくり泳ぐなどの全身を使った有酸素運動や筋力トレーニング、ストレッチなどの運動を上手に組み合わせることで、より効果的に行うことができます。

しかし、頭では理解していても、なかなか行動に移すことができないのが現実だと思っています。そこで、まずは、次の+10(プラス・テン)を意識してみることからはじめてみましょう。

《今日から始めよう
+10(プラス・テン)》
「+10(プラス・テン)」

とは、今より10分多く身体を動かすことです。日常生活の中で10分多く身体を動かす工夫としては、少し遠回りをして家に帰る、階段を使う、近所へは歩いていく、床掃除などは雑巾がけまでするなどがあります。このように少しだけ意識を変えたり、工夫するだけで10分多く運動することにつながります。10分できなければ5分から始めても構いません。大事なことは、今より少しだけ多く動く習慣をつけ、継続していくことです。みなさんもぜひ「+10(プラス・テン)」を心がけ、健康維持に努めましょう。

伝言板

「危険ドラッグ」

危険ドラッグは、「合法ハーブ」「お香」「アロマオイル」などと呼ばれて販売されています。これらは、覚せい剤や麻薬などよりも危険な物質が含まれていることがあり、大変危険です。危険ドラッグを使用すると呼吸困難を起こしたり、死亡することがあります。また、車を暴走させるなどの異常行動を起こして、他人に怪我を負わせたりします。薬事法に基づき指定された薬物を含む「危険ドラッグ」は、所持しただけでも犯罪です。

「危険ドラッグは、買わない、使わない、かかわらない」



絶対に「危険ドラッグは、買わない、使わない、かかわらない」ようにしましょう。

■問い合わせ 県衛生薬務課 (☎055-223-1491)

★子宮頸部がん施設検診

- ◎対象者 市内に住民登録のある20歳以上の女性
 - ◎検診料 1,500円
 - ◎内容 子宮頸部がん検診
 - ◎医療機関 上野原市：上野原市立病院
大月市：武者医院、稚枝子おおつきクリニック
都留市：磯部医院、都留市立病院
- ※その他の医療機関を希望される方は保健担当にお問い合わせください(県内のみ)。
※市の集団検診との重複受診はできません。

★水痘(水ぼうそう)ワクチン

- 10月1日から水痘(水ぼうそう)ワクチンが定期接種となりました。
- ◎対象者 接種時に1歳から3歳未満のお子さん
 - ◎特例措置 接種時に3歳から5歳未満のお子さんで、過去に水ぼうそうにかかったことがなく、水痘ワクチンを未接種の場合、平成26年10月1日～平成27年3月31日までの間、市の助成を受けて接種することができます。対象者には通知を送ります。

★乳がん施設検診

- ◎対象者 市内に住民登録があり検診当日40歳以上になる女性
 - ◎検診料 1,200円
 - ◎内容 マンモグラフィ2方向検査
 - ◎医療機関 上野原市立病院
 - ◎日時 毎週月・水・金曜日 午後2時～4時30分
- ◎申込み 保健担当へ電話で申し込みください。
※市の集団検診との重複受診はできません。

★母子健康手帳交付・妊婦相談日

- ◎日時 毎週火曜日・木曜日(祝日除く) 午前9時～11時
 - ◎持ち物 印鑑
 - ◎場所 保健センター(勤労青少年ホーム)
- ※日時等で都合のつかない方は、保健担当へお問い合わせください。

★乳幼児健診

| | 実施日 | 該当児 |
|--------|-----------|------------------|
| 4か月児 | 10月2日(木) | H26年5月1日～31日生 |
| | 10月30日(木) | H26年6月1日～30日生 |
| 9か月児 | 10月2日(木) | H25年12月1日～31日生 |
| | 10月30日(木) | H26年1月1日～31日生 |
| 1歳6か月児 | 10月21日(火) | H25年3月1日～4月15日生 |
| 2歳児健診 | 10月27日(月) | H24年8月1日～9月30日生 |
| 3歳児 | 10月31日(金) | H23年9月1日～10月31日生 |

※詳細については、該当児にお知らせを郵送します。

★1日人間ドック

- ◎対象者 35歳以上74歳以下の国民健康保険加入者
75歳以上の後期高齢者医療制度の被保険者
 - ◎検診料 自己負担金 14,200円
(昼食代含む・オプション検査は別途)
婦人科を受診される方は16,400円
(子宮がん1,500円・乳がん700円)
 - ◎申込み お早めに各実施機関に直接申し込みください。
- ※オプション検査・料金・実施日・送迎・持ち物など、詳細は各実施機関へお問い合わせください。
※市の集団健診との重複受診はできません。

| 実施機関 | 申込み・問い合わせ | 送迎 |
|---------------------|--------------|------|
| 上野原市立病院 | 0554-62-5121 | なし |
| 山梨県厚生連健康管理センター(甲府市) | 0120-28-5592 | 一部あり |
| 仁和会総合病院健診センター(八王子市) | 042-644-3721 | なし |
| クアハウス石和(笛吹市) | 055-263-7071 | 一部あり |

市長室

健康家族

くらしのガイド

わが家の主役

The Face Of Uenohara

市長室

健康家族

くらしのガイド

わが家の主役

The Face Of Uenohara



《今月の俳句・短歌・川柳》

堀越しの 木槿明かりの 小雨かな

(巖地区 平岡登さん)

「今月の俳句・短歌・川柳」を募集します。申込みは、名前、連絡先、作品、句の解説等をメールまたは郵送でお送りください。〒409-0192 上野原市上野原 3832 企画課政策推進担当 宛 メールアドレス kikaku@city.uenohara.lg.jp

主な問い合わせ先

Table with 2 columns: 部署名, 電話番号. Lists various city departments and their contact numbers.

お掛け間違いのないようにお願いします。

農業委員会からお知らせ

農地の売買や賃借などをする場合、農地法に基づく許可が必要になります。

10月の申請書提出期限

10月10日(金)まで

※詳細は、農業委員会へお問い合わせください。

問い合わせ 上野原市農業委員会(経済課内) ☎62-3119

第10回上野原市ウォークラリー参加者募集

- 日時 10月26日(日) 午前8時30分集合(午前9時開会式) 午後1時解散予定
集合場所 もみじホール会議室2
募集人員 30組(2~4人)

第7回「上野原みんなの発表会」開催のお知らせ

- 日時 10月19日(日) 午前10時~午後3時
集合場所 もみじホール
入場料 無料

ヴァンフォーレ甲府の試合チケットプレゼント

- 内容 16団体と個人124名による舞台発表(ダンス、カラオケ、演舞、邦楽三味線など)
問い合わせ 「上野原みんなの発表会」実行委員会 高橋茂 ☎62-4546



ケットをお受け取りください。

※電話による受付はしません。

※試合チケットがなくなり次第終了します。

- 配布日時 10月21日(火) 午前9時~午後4時
配布場所 教育委員会窓口
受取方法 教育委員会に用意してある申込書に必要事項を記入のうえ提出し、チ

中央新幹線に関する事業説明会のお知らせ

JR東海では、全国新幹線鉄道整備法に基づき、平成26年8月26日に国土交通大臣に対して、工事実施計画の認可申請を行いました。

- 問い合わせ 社会教育課 社会教育担当 ☎62-3409
この計画の認可後は、中央新幹線に関する事業説明会を開催する予定です。開催日時などは、決まり次第、ホームページ(JR東海で検索)でお知らせします。詳しくは、お問い合わせください。

ひとり親家庭の母、父など対象パソコン講座開催

- 対象者 ひとり親家庭の母、父および寡婦の方
日時 《基礎編》11月8日(土)、9日(日)、《応用編》11月15日(土)、16日(日) 午前9時30分~午後4時30分
場所 山梨県母子福祉センター3階会議室(甲府市朝日4-5-21)

申込方法 電話で申し込みください。

- 申込期限 10月17日(金)
申込み・問い合わせ 県母子家庭等就業・自立支援センター(一財) 県母子寡婦福祉連合会 ☎055-252-17014

出張メンタルヘルズ講座のお知らせ

- 対象事業所 従業員50人未満の小規模事業所、介護施設

設など ※1回の受講者数は約10人以上とします。

- 内容 精神科医師や保健所相談員などによる「出張講座」、「こころの健康相談」
※最近、職場内で「眠れない」「元気がない」などの気になる従業員はいませんか。この講座は、職場内の心の健康づくりをサポートするために、みなさんの職場に出向き、講座や相談を受けるものです。

事業主のみならず、ぜひ、ご利用ください。

- 費用 無料
申込方法 電話で申し込みください。
申込み・問い合わせ 県富士・東部保健福祉事務所地域保健課 ☎0555-24-9035



親子ふれあいサッカー観戦事業のお知らせ

市社会福祉協議会では、ヴァンフォーレ甲府の試合観戦の希望者を募集します。

- 対象者 市内在住の18歳以下の子どもの持つ保護者とその子ども
定員 各ゲーム10名
申込方法 市社会福祉協議会に電話または直接申し込みください。

日時・会場・対戦相手

Table with 3 columns: 開催日時, 会場, 対戦相手. Lists match dates, venues, and opponents.

※各ゲームの募集人員になり次第締め切ります。 ※会場までは、各自でお越しください。

- この観戦事業は、善意銀行がヴァンフォーレ甲府のホームゲームのバック指定席10席を市社会福祉協議会に寄贈していただいたことから、実施するものです。
申込み・問い合わせ 市社会福祉協議会 ☎63-0002

お知らせ 太陽光発電所見学会開催のお知らせ

市では、市役所庁舎の屋上などに太陽光発電パネルを設置するなど、再生可能エネルギーの活用を進めています。そこで、市では、太陽光発電の仕組みを市民のみなさんに学んでいただくため、太陽光発電所の見学会を開催します。

- 日時 10月17日(金) 午後2時~
場所 旧日野自動車モータープール跡地(上野原市大野地区日向)
申込方法 電話もしくは直接、生活環境課へお申し込みください。
申込期限 10月15日(水)
問い合わせ 生活環境課生活環境担当 ☎62-3114

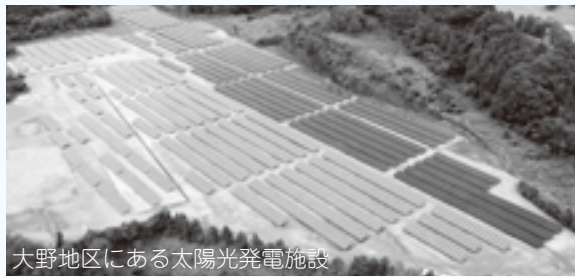

大野地区にある太陽光発電施設

市長室

健康家族

くらしのガイド

わが家の主役

The Face Of Uenohara

市長室

健康家族

くらしのガイド

わが家の主役

The Face Of Uenohara

10月は「臓器移植普及推進月間」です

臓器移植は、病気や事故によって心臓、肝臓、肺、腎臓などの臓器が機能しなくなり、生命が脅かされている方にとって、唯一の医療です。移植できなければ治療できない人を救うには、死後に臓器を提供してもいいというみなさんの善意が必要です。自分が最期を迎えたときに誰かの命を救うことができる、それが臓器提供です。

- この機会に臓器提供への意思表示を考えてみませんか。
《臓器提供の意思表示方法は次の3つがあります》
①インターネットの意思表示窓口による登録
②臓器提供意思表示カードおよび意思表示シールへの記入
③被保険者証や運転免許証の



裏面欄への記入
※詳しくは、お問い合わせください。

●問い合わせ 県富士・東部保健福祉事務所地域保健課
(☎0555-2419035)

「甲府刑務所矯正展」開催のお知らせ

●日時 11月23日(祝・日)
午前9時～午後3時
●場所 甲府刑務所(甲府市堀之内町500)

●内容 施設見学、受刑者の食事体験、矯正関係資料の展示、刑務所作業製品の展示即売、各種イベント
●問い合わせ 甲府刑務所企画部門(作業)(☎055-241-8311)

社会保険労務士会による無料相談会のお知らせ

●日時 10月18日(土) 午前10時～午後4時
●場所 富士吉田市民会館(富士吉田市緑が丘2-5-23)
●内容 年金、労働・社会保険、雇用保険、助成金に関

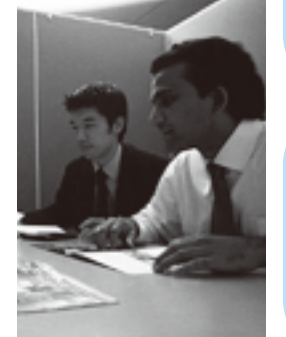

する手続きや請求方法、労働問題、職場トラブルに関する相談など
●問い合わせ 県社会保険労務士会事務局(☎055-244-6064)

行政書士無料相談会のお知らせ

●日時 10月18日(土) 午前10時～午後4時
●場所 富士山駅ビルシヨップینگセンターQ1 STA5階
●内容 遺言相談、会社・法人設立相談、営業許認可、成年後見、農地利用関係、契約書作成、事務代行など
※予約は不要です。直接会場にお越しください。
※詳しくは、お問い合わせください。
●問い合わせ 県行政書士会(☎055-237-2601)

確認

土砂災害警戒区域などの確認を

土砂災害ハザードマップを活用しよう

近年、日本各地で集中豪雨が発生し、土砂災害などの甚大な被害が発生しています。

市では、このような土砂災害の発生にともなう被害を最小限に減らすため、土砂災害ハザードマップを作成し、広報6月号の発送に合わせて、各世帯に配布しました。

ぜひ、土砂災害ハザードマップで、お住まいの地域周辺の土砂災害警戒区域や避難場所などを確認してください。

土砂災害ハザードマップがお手元ない方は、市のホームページからご確認ください。

※建設課でも配布していますが、部数に限りがあります。

●問い合わせ
建設課道路河川担当
(☎62-3123)



市登録統計調査員を募集します

市では、各種統計調査に従事する統計調査員を募集します。

統計調査に従事していただいた統計調査員には、対価として報酬が支払われます。募集は、随時行っています。気軽に申し込みください。

●調査員の要件 ①各種統計調査に積極的に協力できる

方、②年齢20歳以上で健康な方、③税務、警察、選挙事務に直接関係のない方、④一調査員としての心得を守ることができる方(秘密を守ること、書類を厳重に管理すること、公務員としての自覚を持つことなど)

●業務内容 △調査員説明会への出席、▽担当する調査区の範囲と調査対象の確認、▽調査対象に調査票を配布、記入の依頼、▽調査

対象を再度訪問し、記入された調査票の回収、▽回収した調査票の検査・整理、▽市に調査票など調査関係書類一式の提出など

●調査員の身分 調査員は、特別職の公務員として調査に従事します。

●申込方法 電話で申し込みください。
※市登録統計調査員の登録には、履歴書の提出が必要です。

脳トックのご案内(上野原市立病院)

●基本検査項目
①診察(問診)、身長、体重、血圧測定
②血液、生化学的検査
③頸頸部MRI・MRA

●検診料金 32400円(税込)
※オプション料金は、頸動脈超音波検査5940円(税込)で、検診料金に計算されます。

●実施日時 10月25日(土)、11月29日(土) 午後
●定員 4名
●申込方法 電話または直接窓口へお越しください。

※電話の場合は、平日の午後1時～4時の間をお願いします。

※詳しくは、お問い合わせください。
●問い合わせ 上野原市立病院(☎62-5121)

「市消防本部から緊急通報についてお願い」

火事、救急、救助などにより、消防署に緊急通報する際は、必ず119番通報してください。
一般の加入電話にかけると、直接指令室につながらない場合があります。
また、119番通報をする際は、落ち着いて、ゆっくり、はっきりと通報し、係員の質問に答えてください。

- 《119番通報例(一般の加入電話・公衆電話)》
●通報者 119番ダイヤルをする。
●係員 119番消防です。火事ですか、救急ですか?
●通報者 火事です(救急です)。
●係員 消防車(救急車)が向かう住所と世帯主のお名前が分かれば教えてください。
●通報者 住所は、上野原市〇〇、〇〇番地△△号で、世帯主は、●●●●です。
●係員 何が燃えていますか?(どうされましたか?)

- 通報者 うちの台所が燃えています(おじいちゃんが急に倒れて意識がありません)。
●係員 あなたのお名前とお使いの電話番号を教えてください。
●通報者 私は消防花子で、電話番号は〇〇一●●●●です。
●係員 消防車(救急車)が伺います。
《119番通報例(携帯電話など)》
携帯電話などからの通報は、一般の加入電話などと同じですが、次の事項に注意してください。
※注意事項 自動車の運転中の場合は、安全な場所に停車してから通報してください。電波の状態が悪い場合は、一般の加入電話などから通報してください。
●問い合わせ
消防総務課警防救急担当(☎62-4111)



市立病院のMRI

Advertisement for 'Chugai Kyu' (中退共済) insurance, featuring a cartoon character and text about safety, benefits, and ease of use.

《上野原市立病院 10月の外来診療のご案内》

●問い合わせ 市立病院（☎62-5121）

| | 診療時間 | 月曜日 | 火曜日 | 水曜日 | 木曜日 | 金曜日 | 土曜日 |
|----------------|--------------|-------------|----------------|-----------------|----------------|-----------------|---------|
| 内 科 一 般 外 来 | 午前 初診予約なし | 清水 | 山崎 | 川合 | 村田 | 的野、谷崎 (隔週交代) | 内科医師 |
| | 午前 予約のみ | 竹内・山崎 金子 | 岡本・村田 石井 | 協会非常勤・ 牛島・清水 | 清水 濱 | 岡本・村田 進藤・三枝 | |
| 神 経 内 科 | 午前 | | | | 瀧山 | | |
| 小 児 科 | 午前 | 宇野 | 杉津 | 宇野 | 宇野 | 宇野 | |
| 小児心臓外来 | 午後 | | | | ※1(予約) | | |
| 脳神経外科 | 午前 | 長坂 | 長坂 | 長坂 | 山梨大非常 勤医師交替 | 長坂 | |
| 外科・肛門外科 | 午前 | 吉田(完全予約制) | 遠藤 | 富岡 | 協会非常勤 | 富岡 | |
| | 午後 | 富岡 | | | | | |
| 胸 部 外 科 | 午後 | | | | 平良(予約) | | |
| 皮 膚 科 | 午前/午後 | 柴垣 | | 川村 | | 岡本 | |
| 整 形 外 科 | 午前 | 宮本・松田 | 中島 | 戸島 | 田 | 須田 | |
| 眼 科 | 午前 | 中込 | ※2米山 (時間短縮) | 館野 | ※3大野 (予約) | ※4大野 (時間短縮) | |
| 耳 鼻 咽 喉 科 | 午前/午後 | | | 芹澤 | | 森山 | |
| ※5泌尿器科 | 午前 | | 10/7・14・ 21 | | | | 10/4・18 |
| ※6婦人科 | 午前 | | 中島 | | | | |
| 西原診療所 | 午後 | | | | 清水 | | |
| 秋山診療所 | 午前 | 岡本 | 上條 | 古屋 | | 上條 | |
| | 午後 | 岡本 | | | | | |

※この案内は、9月18日現在のものです。都合により変更となる場合があります。

★小児科の夜間・休日診療などは、山梨県の小児医療体制などにに基づき、「富士・東部小児初期救急医療センター」で行っていて、富士・東部医療圏の病院はすべて同様の対応となっています。当院の小児科医は、他病院の小児科医とともに、センターでの診療にあたっています。ご理解とご協力をお願いします。(富士東部小児初期救急医療センター☎0555-24-9977)

●受付時間は、午前8時から11時30分までです。午後の受診がある場合は、午後2時から4時までです。

●※印は、担当医師や受付時間が通常と異なりますので、ご注意ください。

- ※1 小児心臓外来は、第1木曜日の診療で予約制です。
- ※2 眼科の米山医師の初診開始時間は午前9時30分からです。
- ※3 眼科の大野医師の外来は、原則、白内障手術紹介患者の完全予約制外来です。
- ※4 眼科の大野医師の診療受付は、午前10時までとなります。
- ※5 泌尿器科の診療は、不定期となります【診療日：小松医師10月4日(土)、阿南医師10月18日(土)、村石医師10月7日(火)、14日(火)・21日(火)】。なお、初診の受付の火曜日は、午前10時までとなります。また、土曜日は、午前11時30分までとなります。
- ※6 婦人科の初診の受付は、午前のみとなり、受付時間は、午前10時30分までとなります。

有料広告

Best Home 有限会社 ベストホーム

土地や建物の相続・購入・売却の相談、
建物の建築・リフォーム、
不動産のことならお任せ下さい。

《相談・査定無料》
《秘密厳守》

売却・買取物件
大募集!

〒409-0112 上野原市上野原1001協栄ビル1F
☎ 0554-63-6101
☎ 0120-42-6101

宅地建物取引業：山梨県知事(5)1804号
E-mail best-6101@best-home.co.jp
http://www.best-home.co.jp

日曜大工のパパから プロの職人さんまで
町の便利なお店

金物・土木建築資材・塗料・
水道部品・物置・家庭用品・
ガラス修理・網戸張替え

改良型
うどん機械
入荷しました

表にも裏にも駐車場があります

株式会社 富田

〒409-0112 上野原市上野原 3261
☎ 0554-63-1331 (代) 日曜・祝日定休日 国道20号 つるしん前

●子育てプレイルーム

■開催日時・場所

| | |
|-----|---------------------------------------|
| 日 時 | 10月1日(水)、15日(水)、22日(水) 午前9時~正午 |
| | 10月8日(水)、29日(水)、11月5日(水) 午前9時~午後3時 |
| 場 所 | もみじホール2階会議室2 |

※初めて利用される方は、事前に申し込みください。
※10月8日は、1階多目的ホールで行います。

●問い合わせ 福祉課子育て支援担当 (☎62-3115)

●『たまひよママのお茶会』

■コモア 代表者 森本 (☎66-4308)

■日時 10月10日(金)、11月7日(金) 午前10時~正午

■場所 コモア内一丁目集会所

■桐原 代表者 互井 (☎090-3212-2262)

■日時 10月17日(金)、11月21日(金) 午前10時~正午

■場所 桐原保育所

■島田 代表者 佐藤 (☎63-1519)

■日時 10月24日(金)、11月28日(金) 午前10時~正午

■場所 島田コミュニティセンター

●10月の各種相談日

| 区 分 | 日 時 | 場 所 |
|----------|---------------------------------------|--------------------------|
| 児童巡回相談 | 9日(木) (要予約☎62-3115) 午前10:00~午後3:00 | もみじホール 3階和室 |
| 児童家庭相談室 | 毎週月曜日~金曜日(祝日除く) 午前8:30~午後5:00 | 福祉課子育て支援担当 ☎62-1199 |
| 母子家庭相談 | 毎週月曜日~金曜日(祝日除く) 午前8:30~午後5:00 | 福祉課子育て支援担当 ☎62-3115 |
| ふれあい福祉相談 | 毎週木曜日 午前10:00~午後3:00 | 市勤労青少年ホーム 相談室☎63-3444 |
| 定例人権相談 | 10日(金)・24日(金) 午前10:00~正午 | 市役所1階会議室B (福祉課横) |
| 行政相談 | 20日(月) 午前10:00~正午 | 市役所1階会議室A |
| 障害者出張相談 | 16日(木) (要予約☎62-3115) 午後1:30~4:00 | 市役所1階会議室B (福祉課横) |

●『子育て支援センター』

■対象者 就学前の児童と保護者、妊婦、子育て支援
活動を行う者

■日時 平日 午前8時30分~午後4時30分

■場所 巖保保育所内

■利用料 無料

※子育て支援センターとは、親子が自由に遊ぶことができ、
親同士の交流や情報の交換、相談などができる場所です。

■問い合わせ 子育て支援センター (☎62-6201)

| 区 分 | 日 時 | 場 所 |
|--------------------|--------------------------------------|--|
| 結婚相談所 | 毎週日曜日 午前10:00~午後3:00 | 織物工業協同組合 ☎63-3800 |
| 学校カウンセラー 教育相談 | 毎週火・水・金曜日 (祝日除く) 午前8:30~午後4:00 | もみじホール相談室 ☎63-5700 ☎0120-28-7830 |
| 消費生活相談 | 毎週火曜日 午前8:30~午後5:00 | 生活環境課生活環境担当 ☎62-3114 |
| 市 税 収 納 納 税 相 談 | 26日(日) 午前9:00~正午 | 税務課カウンター ☎62-3113 |

窓口業務

| 区 分 | 日 時 | 場 所 |
|---------|---------------------|----------------------|
| 市民課日曜窓口 | 26日(日) 午前9:00~正午 | 市民課カウンター ☎62-3112 |

有料広告

1級大工技能士 2級建築士 木造ハウジングコーディネーター

志村工務店

「地元、上野原で約50年、棟梁魂と匠の技に、
日本最大のビルダー集団・ジャープネットの力
を結集してお客様の夢を形にします」

新築・リフォームのご相談
お気軽にお電話ください。

山梨県上野原市上野原 4078-5
☎0554-56-8537 (FAX)0554-56-8057 担当：志村剛 JAHBnet

広報うえのはら、市ホームページに
広告を掲載しませんか

市では、「広報うえのはら」のくらしのガイド下段と、「市ホームページ」のトップページに有料広告を掲載しています。みなさんの会社やお店の宣伝にご利用ください。

なお、広報うえのはらに掲載する掲載規格は、左の広告の大きさが1枠となります。(一枠 縦45.5mm、横85mm)

●申込み・問い合わせ 企画課政策推進担当 (☎62-3118)

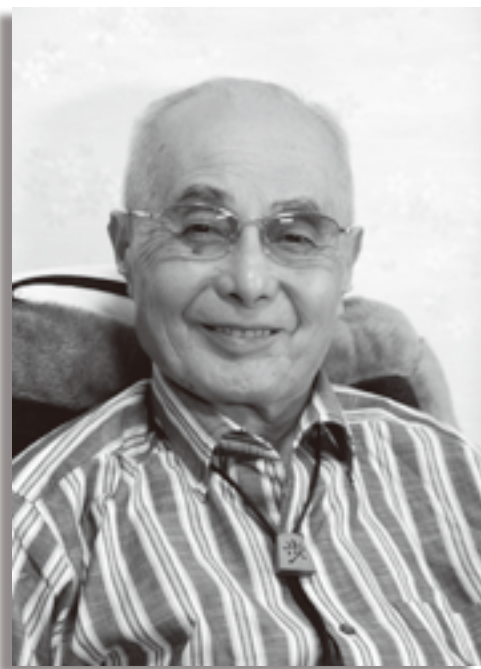

ザ フェイス オブ ウェノハラ
The Face of Uenohara

26

よしむら みつぞう
由村 満造 さん

(上野原地区新町在住)

将棋を続けて80年
大正15年4月生まれで、88歳になる由村満造さん。小学3年生の頃から始めた将棋は、今でも続けている。由村さんは、将棋5段の腕前を持つ。ここまで将棋の実力がついたのは、24歳の時、プロ棋士から将棋の指導を受けたことが棋力をつける下地になり、実力がついたと話す。今では、週2回、島田地区の老人クラブ「桂生会」に通い将棋の腕前を披露する。今後も、健康である限り、創造力や記憶力を高めることができる魅力ある将棋を続けていきたいと、素敵な笑顔で話してくれた。

このコーナーは、市内で頑張っている人、輝いている人を紹介するコーナーです。このような方が身近にいましたら企画課まで紹介してください。企画課政策推進担当 ☎62-3118



上野原地区 石川 真緒 ちゃん (8歳5か月)
莉子 ちゃん (6歳4か月)

由紀夫さん、春子さんの長女・二女
“2人とも思いやりのあるやさしい姉妹です!!
大人になっても仲良し姉妹のままですね♡”



上野原地区 高橋 凜花 ちゃん (6歳2か月)
凜くん (4歳0か月)

明理さんの長女・長男
“いつも笑顔をありがとう。これからも仲良しで!!”

《募集》わが家の主役に掲載する写真を募集しています。掲載を希望される方は、企画課までお問い合わせください。企画課政策推進担当 ☎62-3118

Uenohara kids
わが家の主役



スマイルニュース

97

ぴゅあ富士フェスティバル2014

今年も、「ぴゅあ富士フェスティバル2014」が開催されます。『ぴゅあ富士フェスティバル』は、県東部市町村の男女共同参画推進委員会やぴゅあ富士の利用団体が参加し、男女共同参画社会を目指した啓発活動などを行うイベントです。このイベントでは、活動発表、各種展示、フリーマーケット、抹茶席、体験教室、パフォーマンスや都留文科大学の学生の演奏もあります。市男女共同参画推進委員会では、1年間の活動の様子を報告する展示を行います。また、2日目の午前中には、「男女共同参画課サービス係」と

ぴゅあ富士フェスティバル2014

- 日時 10月25日(土)・26日(日) 午後9時～午後4時
- 場所 ぴゅあ富士山梨県男女共同参画推進センター(都留市中央3-9-3)
- テーマ 「おもいやり 広げていこう 参画社会」



上野原市推進委員会が行った寸劇(昨年)

おめでた おくやみ

◎この欄は、市役所市民課に希望があった方のみ掲載しています。
※敬称略 順不同
(一)は、誕生の場合は保護者、死亡の場合は届出人
〓8月中届出分〓

誕生

- 巖地区 遠藤綾悟(拓朗)、大石伊吹(真史)、大橋和馬(博一)、大神田咲季(二徳)
- 島田地区 上原湊(明大)
- 上野原地区 吉田湊斗(真也)、石井杏孝(典)、中島維月(天貴)、降矢きこ(大輔)

婚姻

- 巖地区 市川優大(鶴田真実)
- 島田地区 横内優(安藤真奈美)
- 上野原地区 杉本尚也(三橋茉莉)
- 山口剛(望月彰子)
- 坂本純慶(今泉愛)

死亡

- 大目地区 水越きみ子(幸夫)
- 甲東地区 市川公子(順)、白倉義廣(朗)
- 巖地区 岡本莞(啓子)
- 島田地区 安藤(厚子)子(洋二)、安藤(厚子)子(洋二)、安藤(厚子)子(洋二)
- 上野原地区 上條君江(芳昭)、白井豊子(正文)、児玉久子(君夫)、高橋典子(福男)、細川實(絹代)
- 桐原地区 岡部久雄(加藤要)
- 西原地区 奈良美恵子(光雄)

訂正とお詫び

広報うえのはら9月号の10頁に誤りがありました。正しくは、次のごとおりです。訂正して、お詫びいたします。

- 《誤》 秦野忠義
- 《正》 秦野義忠

リンデンだより

問い合わせ
市立図書館 ☎63-5241

- ◆一般書 『ラストレター』 さだまさし/著 朝日新聞出版
- ◆『アポロンの嘲笑』 中山七里/著 集英社
- ◆児童書 『げんぎのみかた パンツちゃん』 薫くみこ/作 つちだのぶこ/絵 ポプラ社
- ◆『サマーと幸運の小麦畑』 シンシア・カドハタ/著 代田亜香子/訳 作品社
- ◆絵本 『どん!』 西村敏雄/作・絵 金の星社
- ◆《開館時間》 水・金・土・日 午前9時30分～午後5時
- ◆火・木 午前9時30分～午後7時

図書館イベント情報

| | 子ども映画館 | おはなし会 | リンデンドーム朗読館 | 映画鑑賞会 |
|-------|----------------------|----------------|---------------|------------|
| タイトル名 | 「スプーンおばさん」 | 『ぞうさんのおとしあな』ほか | 『稲妻』池波正太郎/作ほか | 「ハムレット」 |
| 開催日 | 10月11日(土) | 10月18日(土) | 10月26日(日) | 10月19日(日) |
| 時間 | 午前10時～11時 午後2時～3時 | 午後2時30分～ | 午後2時～ | 午後2時～4時30分 |
| その他 | - | 協力 たんぼぼの会 | 協力 上野原朗読の会 | - |