



カメラアングル

●地域の話題をお寄せください。
企画課政策推進担当 電話 62-3118



●上野原市フットパス第1弾
4月13日、桂川河川敷周辺で、上野原市フットパス第1弾が行われました。これは国民文化祭のイベントの一つで、当日は約60名の参加者が市の観光ボランティアガイドの案内を受けながら、与謝野鉄幹・晶子が愛した桂川の水辺などを歩きました。



●三市消防指令事務協議会設置調印式
3月27日、都留市役所で、三市消防指令事務協議会設置調印式が行われました。これは上野原市、都留市、大月市の三市が広域的な消防・救急体制を整えるために協議会を設置するもので、調印後は、三市の市長が手を結び、安心安全なまちづくりについて確認し合いました。



●上野原市消防団長に原田英二さんが就任
4月1日、市役所庁議室で、上野原市消防団長辞令交付式が行われました。この日は、前市消防団長の牧野伸吾さんから新しく市消防団長に就任した原田英二さんに、はっぴが引き継がれました。また、原田消防団長からは、市の安全を守る決意が述べられました。



●災害時応急対策業務協定書調印式
3月27日、市役所庁議室で、災害時における応急対策業務に関する協定書調印式が行われました。これは、災害時に公共土木施設の復旧作業工事などの取り決めを行うもので、上野原市建設業協会の梶原住夫会長と江口市長が協定書に調印を行いました。

人口と世帯
※人口および世帯数は外国人登録者を含みます。

人口	● 25,846 人	(-147)
男	● 12,878 人	(-64)
女	● 12,968 人	(-83)
世帯	● 10,010 世帯	(-11)

平成 25 年 4 月 1 日現在
() 内は前月比

編集後記 今月号の表紙
じょいそーらんフェスティバル

私がじょいそーらんと出会ったのは、教育委員会に配属されていた約13年前、公民館事業としてじょいそーらん教室の運営をほんの少しお手伝いしていた時です。代表の臼井さんは、まだ知られていないこの踊りの魅力を多くみなさんに伝えたいという熱い想いで日々活動していました。このようなじょいそーらんも今では、全国的に有名となり、北海道や茨城県からも参加するフェスティバルへと発展しました。まだまだ成長するじょいそーらんと、これからも応援していきたいと思えます。(広報担当者〇)



さあ、一緒に踊ろうよ☆
太鼓を合図に、じょいそーらん!!

主な内容

- 第28回国民文化祭・やまなし2013
- じょいそーらんフェスティバル.....2~3
- 平成25年度上野原市の予算.....4~5
- 5月1日から下水道供用開始区域を拡大します.....6
- 平成25年6月から水道料金を改定します.....7

じょいスターらんぐに フエスターバル



新たな出会いと交流、 そして感動の輪

市役所敷地内や市役所東側市道を舞台に第28回国民文化祭・やまなし2013のイベント「じょいスターんフェスティバル」が4月14日に行われ、33団体、約850名の参加者がそれぞれの曲にあわせて演舞を披露した。

斬新なデザインの衣装、躍動感あふれる踊りは、一人ひとりの演者が、それぞれの個性や生きていることの喜びを全身で表現しているようだ。

記憶に残る曲、鳴子の「カチツカチ」という音、心に響く演者の掛け声やそれに応える観客の拍手は、終始途絶えることがなかった。会場には、じょいスターんフェスティバルを楽しむ演者や観客の笑顔があふれ、出会いと交流、感動の輪が広がった。



主な事業の内容（一般会計）



■安心して健やかに暮らせる都市

- 消防庁舎建設事業・・・382,320千円
新消防庁舎建設にともなう用地購入および建設工事等を行う事業
- 消防無線デジタル化・指令センター整備事業・・・15,792千円
消防無線デジタル化および都留・大月・上野原3市の指令センター集約にともなう実施設計等を行う事業
- 太陽光発電システム導入助成事業・・・3,000千円
居住住宅への太陽光発電システムの設置費に対して、補助金を交付する事業など



■高い水準の福祉都市

- 子ども医療助成事業・・・71,238千円
通院、入院ともに中学校3年生までの医療費を助成する事業
- 保育所適正配置推進事業・・・409,973千円
保育所の適正配置にともなう歳保育所の建築工事および進入路改良工事等を行う事業 など



■学びの文化交流都市

- スクールバス等購入事業・・・17,439千円
島田・上野原中学校の適正配置にともなうスクールバスを購入する事業
- 国民文化祭山梨県大会事業・・・6,971千円
市が第28回国民文化祭・やまなし2013においてじょいそーらんフェスティバル、長寿食文化の祭典、フットパスを主催する事業 など



■きらりと光る産業都市

- 鳥獣対策事業・・・6,079千円
農業被害を防ぐため、有害鳥獣の捕獲や電気柵の設置にかかる補助事業
- 用排水施設整備事業・・・65,000千円
上野原用水の老朽化した水路トンネルを改修して、安定した農業用水等を供給するための事業 など



■利便性の高い快適な都市

- 中央自動車道スマートIC関連事業・・・128,190千円
談合坂スマートIC設置に伴う詳細設計業務、アクセス道路整備工事を行う事業
- 上野原駅周辺整備事業・・・37,080千円
上野原駅周辺整備事業における公共施設実施設計業務等の成果をもとに、事業認可を得ることを目標に、土地区画整理組合の立ち上げ等を行う事業 など



■市民と行政が連携した都市

- 一般コミュニティー助成事業・・・3,000千円
旧甲東小学校校舎跡地に芝生を敷き詰めるなどして、広場を整備する事業
- 宮城県気仙沼市中学校生徒受入事業・・・1,052千円
被災した気仙沼市の中学校生徒を市内に招き、交流を深める事業 など

■企業会計予算 病院事業会計

病院事業会計当初予算の収益的支出は、3億8,717万5千円で、収益的収入を2億941万7千円を計上しています。
なお、収益的支出に対して不足する1億7,776万8千円当年度欠損金は、資金を取り崩し、繰越利益剰余金

に振替えて補填します。また、資本的収支は、収入として4,372万2千円、支出として7,265万8千円を計上し、支出に対して不足する2,893万6千円は内部留保資金により補填します。

平成25年度 上野原市の予算

前年度比 **2億7,145万5千円（2.6%）増**の
105億9,973万3千円

平成25年度の一般会計・特別会計・病院事業会計の予算は、市議会第1回定例会において原案どおり可決されました。
今年度当初の一般会計の総額は105億9,973万3千円で、前年度の当初予算に比べて2億7,145万5千円（2.6%）の増となっています。
この予算は2月に市長選挙が行われたことにもない、義務的経費や必要最低限の投資的経費にとどめた骨格予算ですが、大型継続的事業の計上により増額となっています。
編成にあたっては、健全な行政運営を行っていくなかで、「防災・医療・福祉・教育の充実」や「子育てのしやすい環境整備」に重点をおくなど、市民の福祉の向上と安心安全のため、事業の成果や施策の優先度を精査し、財源の重点的・効率的配分に努めました。
なお、今年度予算における概要は、次のとおりです。
●問い合わせ 企画課財政担当
(☎02-331-180)

★一般会計歳入の内訳

(単位：千円)

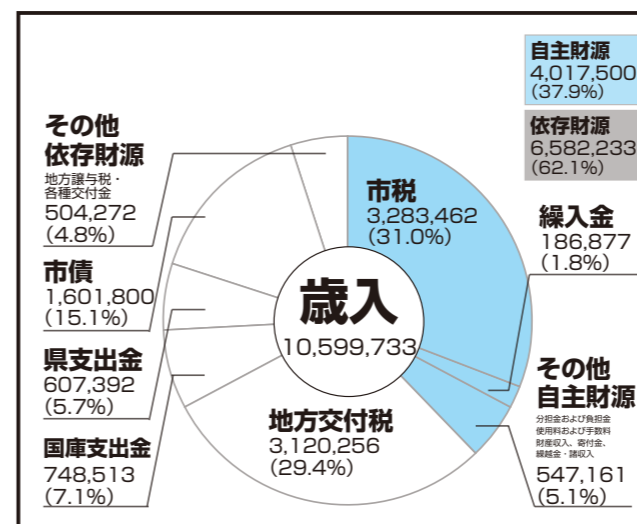

★一般会計歳出の内訳

(単位：千円)

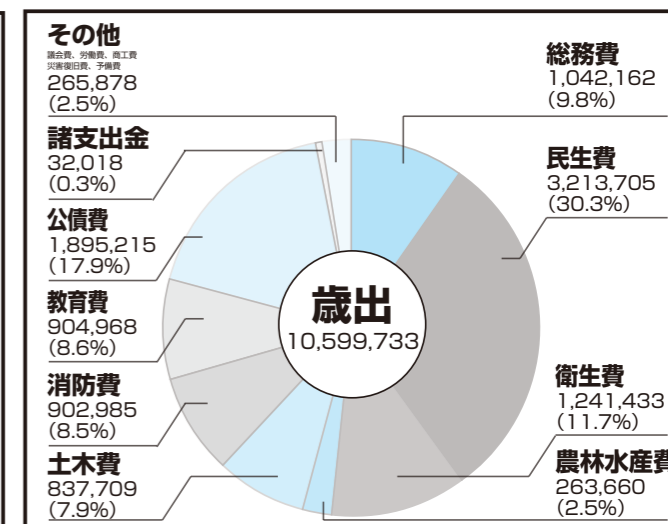

■特別会計

- 国民健康保険特別会計・・・3,166,032千円
- 後期高齢者医療特別会計・・・479,818千円
- 介護保険特別会計・・・2,042,848千円
- 介護サービス事業特別会計・・・6,116千円
- 公共下水道事業特別会計・・・652,926千円
- 簡易水道事業特別会計・・・74,258千円
- 教育奨励資金特別会計・・・4,407千円
- 大目財産区特別会計・・・87,023千円
- 甲東財産区特別会計・・・1,099千円
- 巖財産区特別会計・・・110,336千円

- 島田財産区特別会計・・・54,474千円
- 上野原財産区特別会計・・・24,617千円
- 檜尾根外十二恩賜林
保護財産区特別会計・・・2,387千円
- 小金沢土室山恩賜県有財産
保護組合西原分収益事業特別会計・・・3,027千円
- 秋山財産区特別会計・・・7,862千円
- 西棚ノ入外十一恩賜林
保護財産区特別会計・・・1,661千円

5月1日から

下水道供用開始区域

を拡大します

下水道の供用開始

平成25年5月1日に、下水道供用開始区域が図のとおり拡大されます（濃い青色で表示された部分）。

下水道が供用開始になると個人の家の汚水を下水道に流せるようになるなど、快適な生活環境を確保することができま。

●受益者の申告について

区域内の建物所有者のみなさんには、「下水道事業受益者申告書」を送付いたします。記載事項の内容をご確認のうえ、受益者負担金の納付方法を選択し、申告してください。

なお、受益者負担金の申告がされなかった場合は、認定により受益者負担金が賦課されますので、必ず申告をお願いします。

●宅内排水設備設置工事

下水道が使用できるようになった区域では、宅内（台所・風呂・便所など）の排水設備を設置し、すみやかに下水道に接続されるようお願いいたします。工事の施工は、下水道排水設備指定工事店に依頼してください。

なお、供用開始から3年以内に下水道へ接続された方には、10万円を上限に、工事費の半分を補助金として交付します。

●問い合わせ 建設課下水道担当

（☎02-3145）

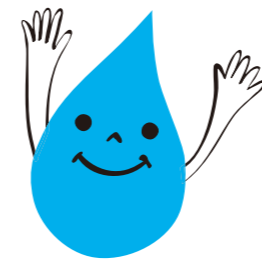

水道料金改定

東部広域水道企業団では、水道料金審議会から「資金不足を補い経営を維持していくために19・8%の料金改定が必要とされ、その実施にあたって利用者の負担が急激に増加しないよう配慮が必要である」との答申を受けました。これにより、市民生活への影響や企業団議会の意見を考慮して、水道料金の値上げ幅を半分に抑え段階的に水道料金を改定することとし、昨年10月に第1段階として約9・8%の値上げを行ってきました。

このたび、答申の内容に沿って、6月から第2段階として約9・1%の値上げを行うこととなりました。

みなさまには、大変なご負担をおかけすることとなりますが、安全で安心な水を安定的に供給するため、みなさまのご理解とご協力をお願いします。

●問い合わせ 東部広域水道企業団（☎02-3145）

東部地域広域水道企業団給水区域にお住まいのみなさん 平成25年6月から水道料金を改定します

◎料金の変更点 1か月あたり（消費税抜き）

■ 現行料金（平成25年5月末まで）				■ 新料金（平成25年6月から）			
口径	基本料金	超過料金（1㎡あたり）		口径	基本料金	超過料金（1㎡あたり）	
13mm	1,010円	11㎡～50㎡	148円	13mm	1,110円	11㎡～50㎡	165円
20mm	1,330円	51㎡～100㎡	165円	20mm	1,460円	51㎡～100㎡	180円
25mm	2,360円	101㎡～	198円	25mm	2,580円	101㎡～	210円
30mm	3,295円	11㎡～50㎡	159円	30mm	3,600円	11㎡～50㎡	175円
40mm	5,325円	51㎡～100㎡	175円	40mm	5,820円	51㎡～100㎡	190円
50mm	9,225円	101㎡～	209円	50mm	10,070円	101㎡～	225円
75mm	19,105円			75mm	20,850円		
100mm	29,645円			100mm	32,350円		
公衆浴場用		1㎡につき	52円	公衆浴場用		1㎡につき	56円
臨時用		1㎡につき	300円	臨時用		1㎡につき	327円

基本料金は、1か月あたり使用量10㎡までの料金

◎料金の計算方法 検針および請求は2か月毎に行います

【計算式】水道料金＝（基本料金＋超過料金）×消費税（1円未満切捨て）

【計算例】口径13mmで2か月40㎡使用した場合

- ・現行料金（1,010円×2か月＋20㎡×148円）×1.05＝5,229円
- ・新料金（1,110円×2か月＋20㎡×165円）×1.05＝5,796円
- ・差額 5,796円－5,229円＝567円（1か月あたり283.5円）

※現行料金と新料金にまたがる場合は、使用量を等分し新旧料金で計算します。

◎新旧料金改定時期

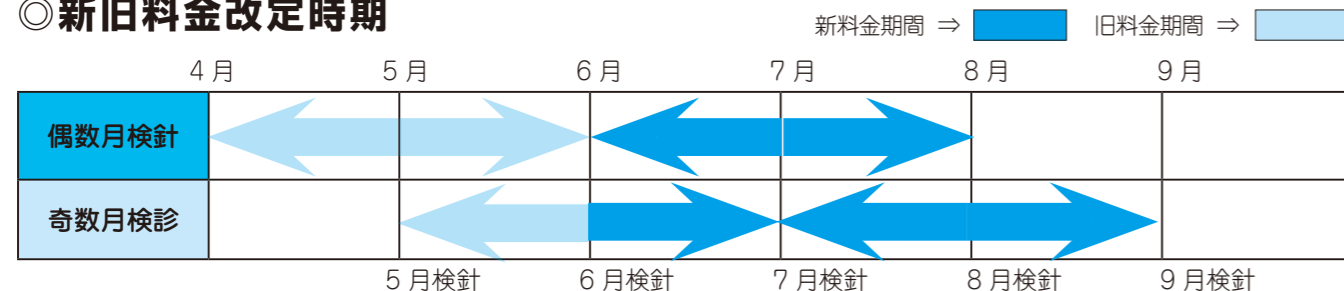

※新旧料金にまたがる場合は、使用料を等分し新旧料金で計算します。

平成25年度下水道供用開始区域

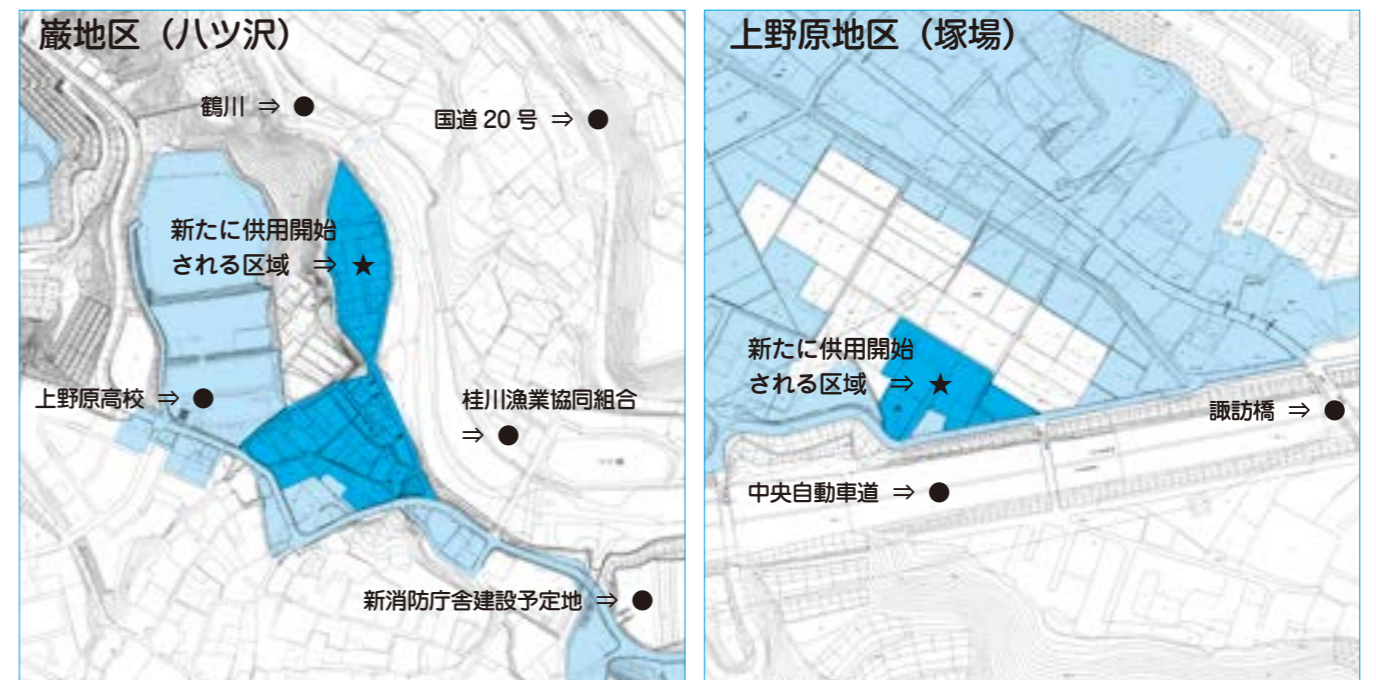

濃い青色の区域が新たに供用開始される区域

薄い青色で表示されている区域は、すでに供用開始されている区域

もしもこちら市長室！！

No. 38

～市長と市民のホットライン～



上野原市長 江口英雄

市長のちょっとひと言

「地域資源の活用」

今年、みなさんもご承知のとおり、山梨県主催の第28回国民文化祭が1月から11月までの間、開催されています。市では、「動」のじよいそーらんフェスティバルを4月と10月に行い、「静」の「長寿食文化の祭典」を11月に計画しています。また、4月13日には、市の主催事業として上野原水辺の風景「与謝野鉄幹・晶子ゆかりの桂川小散歩」と名付けたフットパスを行いました。当日は、私を含めて60名ほどの方が参加し、与謝野鉄幹・晶子が幾度となく訪れた桂川の水辺や夫婦いちょうの悉聖寺、晩年晶子が一人

となり最後の旅として訪れた依水荘、彫刻のすばらしい下新田の神明社などを、市観光ボランティアガイドの酒井さん、井田さん、佐藤さんの説明を聞きながら、約3時間かけて散策しました。

私は、以前から与謝野鉄幹・晶子がこの地を訪れ、200首以上の歌を詠んでいたと聞いていました。ぜひ、市としてもこの貴重な地域資源を市内外に発信し多くの方に知っていただきたいと思い、今年の3月に「桂川 清き流れを針金の 引く舟にいて星のこちす」の歌碑と案内板を新田河川敷に建てました。

このほかにも市には、まだまだ地域資源が眠っています。これからもこの資源を積極的に活用し、観光名所を整備したいと考えています。



もしもこちら市長室！

健康家族

くらしのガイド

わが家の主役

The Face Of Uenohara



▲初登庁後、2期目に向けての抱負を語る江口市長



▲庁議室で挨拶を行う江口市長



▲市役所正面玄関から初登庁する江口市長

あなごの市長

市長初登庁

多くの市民と職員に迎えられた江口市長は、3月21日(木)、市民や職員からいただいた花束を片手に市役所正面玄関から初登庁しました。初登庁後は、市役所庁議室で市幹部職員に「ここにいる幹部職員は政策立案者であって実行者であります。しっかりとした指揮命令系統の上で、みなさんと施策を展開して参りたいと思います」と話しました。

また、「自然エネルギーを中心とした環境対策の推進や、昨年オープンした新病院の診療体制の充実とともに、保健福祉の連携による子育て支援・居宅介護支援・予防医療など、私が二期目の施策として掲げております」環境共生都市上野原の実現に向け、多くの人々が訪れ、市民がいきいきと暮らす地域社会の構築に取り組んでまいりたいと考えておりますので、引き続き職員のみなさんのご協力のほどよろしくお願いいたします。上野原市民のためにも頑張りましょ」と話し、2期目に向けての抱負を語りました。



もしもこちら市長室！

健康家族

くらしのガイド

わが家の主役

The Face Of Uenohara

市民のみなさんと市長とのふれ愛トーク

市長とのふれ愛トーク

「市民のみなさんと市長とのふれ愛トーク」は、市長が市民のみなさんから地域の身近な課題や提言等を直接お伺いし、お答えするものです。

●日時 5月30日(木)午前9時～11時
※毎月1回、2時間を目安に開催しています。

●方法 1人または1組(5人程度)を対象として、対話時間はおおむね20分間です。
●場所 市長室
●申込み・問い合わせ 企画課政策推進担当 ☎62-3118 FAX 62-5303
●メールアドレス kakaku@city.uenohara.lg.jp



▲過去の市民のみなさんと市長とのふれ愛トークの様子
※このふれ愛トークには、これまで多くの方が参加し、さまざまなご提言をいただいています。安心して住むことのできる上野原市を目指して、みなさんからの多くのご意見をお待ちしています。気軽にお申込みください。

市長への手紙

もみじホールのグランドピアノの利用

《要領》
もみじホールのグランドピアノを1時間2千円程度で貸していただき、個人の練習ができるような期間を年に1回から2回程度つくっていただければ嬉しいです。うぐいすホールや八王子市でもこのようなことを行っているので、上野原市でもピアノに触れる機会を作ってください。

《回答》
文化ホールをご利用いただきありがとうございます。もみじホールのグランドピアノの使用にあたっては、使用者が市内の方は、1回につき5千円(市内以外の方は1万円)の使用料となっております。個人・団体は問いませんのでご利用いただければと思います。



▲もみじホールにあるグランドピアノ



ます。なお、もみじホールは多目的ホールであるため、音楽のみならずスポーツも含めて、さまざまなジャンルの方が活動しています。空いている日にご利用希望日に合わないこともありますがご理解とご協力をお願いします。

うえのはら健康家族

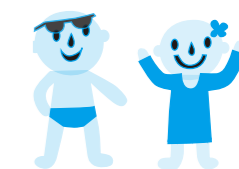

骨粗しょう症検診

先月の広報うえのはら4月号の「保健師からのメッセージ」では、成人保健事業についてお伝えしました。今月号は、骨粗しょう症検診についてお伝えします。



骨粗しょう症とは、骨が脆くなって骨折しやすい状態をいいます。骨粗しょう症の発症による骨折で、寝たきりの原因になることもあります。このため市では、骨粗しょう症の予防対策を強化しています。

市では、この対策の一つとして「骨粗しょう症(施設)検診」の対象年齢を40歳以上の女性に拡大しました。ぜひこの機会に「骨粗しょう症検診」を受けましょう。また、4月号の保健だよりで「骨粗しょう症検診」についてお知らせしましたが、内容が次のとおり変更となります。なお、毎年9月に実施していた「骨粗しょう症健康相談」は実施しませんのでご了承ください。

- 実施日 10月5日(土)
- 対象者 市内に住居登録のある成人女性
- 検診料 1,500円
- 内容 子宮頸部がん検診
- 医療機関 上野原市：上野原市立病院
大月市：武者医院、稚枝子おおつきクリニック
都留市：磯部医院、都留市立病院
- 申込み 保健担当へ電話または来所にてお申込みください。受診票を交付いたします。
- ※その他の医療機関を希望される方は、保健担当にお問い合わせください(山梨県内のみ)。
- ※市の集団検診と重複受診はできません。

★母子健康手帳交付・妊婦相談日

- ◎日時 毎週火曜日・木曜日(祝日除く)
午前9:00～11:00
- ◎持ち物 印鑑
- ◎場所 保健センター(勤労青少年ホーム)
- ※日時等で都合のつかない方は、保健担当へお問い合わせください。

★1日人間ドック

- ◎対象者 35歳以上74歳以下の国民健康保険加入者
75歳以上の後期高齢者医療制度の被保険者
- ◎持ち物 自己負担金・14,200円(昼食代含む、オプション検査は別途)
婦人科を受診される方は16,400円(子宮がん1,500円、乳がん700円)
- ◎申込み お早めに各実施機関に直接お申し込みください。
- ※オプション検査・料金・実施日・送迎日・持ち物など、詳細は各実施機関へお問い合わせください。

実施機関	申込み・問い合わせ	送迎
上野原市立病院	0554-62-5121	なし
山梨県厚生連健康管理センター(甲府市)	0120-28-5592	一部あり
仁和会総合病院健診センター(八王子市)	042-644-3721	なし
クアハウス石和(笛吹市)	055-263-7071	一部あり

★乳幼児健診(5/1～6/10の予定)

	実施日	該当時
4か月児	5月9日(木)	平成24年12月1日～12月31日生
	6月6日(木)	平成25年1月1日～1月31日生
9か月児	5月9日(木)	平成24年7月1日～7月31日生
	6月6日(木)	平成24年8月1日～8月31日生
1歳6か月	5月8日(水)	平成23年9月16日～10月31日生
3歳児	6月3日(月)	平成22年4月1日～5月31日生

※詳細については、該当児にお知らせを郵送します。

★乳幼児すこやか発達相談

- 「子どものことばが遅い」、「子どものくせが気になる」、「子どもがすぐかんしゃくをおこして大変」などの悩み事に対し、心理相談員、保健師が相談を受けます。
- ◎日時 5月27日(月) 予約制となります。
 - ◎対象 市内在住の就学前の子と保護者
 - ◎申込み 保健担当へ電話でお申し込みください

★子宮頸がん施設検診

- ◎対象者 市内に住居登録のある成人女性
- ◎検診料 1,500円
- ◎内容 子宮頸部がん検診
- ◎医療機関 上野原市：上野原市立病院
大月市：武者医院、稚枝子おおつきクリニック
都留市：磯部医院、都留市立病院
- ◎申込み 保健担当へ電話または来所にてお申込みください。受診票を交付いたします。
- ※その他の医療機関を希望される方は、保健担当にお問い合わせください(山梨県内のみ)。
- ※市の集団検診と重複受診はできません。

★歯周疾患検診

- ◎対象者 市内に住居登録があり平成26年4月1日までに次の年齢になる方
40・45・50・55・60・65歳
- ◎検診料 800円
- ◎医療機関 山梨県歯科医師会加盟の歯科医院
- ◎申込み 保健担当へ電話または来所にてお申込みください。受診票を交付します。

★集団検診・婦人科検診受付中

集団検診・婦人科検診の申し込みをされていない方は、この機会にぜひお申し込みください。

◎集団検診(午前実施)

日程	申込期限
8月2日(金)・5日(月)	6月28日(金)
10月2日(水)、3日(木)、5日(土) 6日(日)、8日(火)、9日(水)、10日(木)	8月27日(火)

◎婦人科検診(午後実施)

日程	申込期限
5月22日(水)、28日(火)、30日(木)、 6月4日(火)、5日(水)、13日(木)、 20日(木)	5月16日(木)

◎子宮がん検診(単独)(午後実施)

日程	申込期限
7月4日(木)・25日(木)	6月20日(木)
8月27日(火)	8月13日(火)

- ◎場所 保健センター(勤労青少年ホーム)
- ※婦人科検診については、秋に行う検診の申し込みも行っています。日程等の詳細については、お問い合わせください。

子育て情報館

子育てプレイルーム

- 日時 5月1日(水)、8日(水)、15日(水)、22日(水)、29日(水)、6月5日(水) 午前9時～正午
- 場所 もみじホール2階会議室2
- ※子育てプレイルームとは、就学前のお子さんとその保護者を対象に、親子で安心して遊べる場所、保護者の情報交換の場所を提供する市の事業です。
- ※初めて利用される方は事前にお申し込みください。
- 問い合わせ 福祉課子育て支援担当 (☎62-3115)

伝言板

『歯の無料相談』

- 歯科医師会では、6月4日～10日の「歯の衛生週間」に併せて歯の無料相談所を開設します。
- みなさんもこの機会に歯の健康について見つめなおし、日頃の口腔ケアを心がけて歯科疾患の予防や早期発見、早期治療に努めましょう。
- ◎日時 6月2日(日) 午後1時～3時
 - ◎場所 オギノ上野原店、ダイエー大月店
 - 問い合わせ 富士・東部保健福祉事務所衛生課 (☎0555-24-9033)



《今月の俳句・短歌・川柳》

初音聞く
晶子愛せし
依水荘
河野政恵さん(上野原地区)

「今月の俳句・短歌・川柳」を募集します。締切は毎月10日です。詳しくは、企画課政策推進担当へお問い合わせください。

《オペレーター対応》

上野原市役所の代表電話の取次を5月1日よりオペレーターが対応します。なお、担当課がわかるときは、今までどおり、下の主な問い合わせ先（ダイヤルイン）をご利用ください。

主な問い合わせ先	
部署名	電話番号
市役所(代表)	(62)3111
総務課	(62)3117
企画課	(62)3118
秋山支所	(56)2111
税務課	(62)3113
市民課	(62)3112
生活環境課	(62)3114
福祉課	(62)3115
長寿健康課	(62)4133
経済課	(62)3119
建設課	(62)3123
駅周辺整備推進課	(62)3191
会計課	(62)3116
議会事務局	(62)3344
学校教育課	(62)3408
社会教育課	(62)3409
保健センター	(62)4134
地域包括支援センター	(62)3128
消防本部	(62)4111

お掛け間違いのないようにお願いします。

6月1日は
人権擁護委員の日

全国人権擁護委員連合会では、6月1日を「人権擁護委員の日」と定め、みなさんに人権尊重の大切さを呼びかける日としています。

また、6月24日(月)から30日(日)までを全国一斉「子どもの人権110番」強化週間として、午後7時まで相談窓口を延長して開設します。

《相談窓口》

- 子どもの人権110番
(☎0120-1007-110)
 - 女性の人権ホットライン
(☎0570-1070-810)
 - 甲府地方方法務局大月支局
(☎22-10799)
- なお、市では、毎月2回、

定例人権相談を開催しています。また、6月は、次の日程で特設人権相談日を開設します。秘密は固く守りますので、ぜひ、ご利用ください。

- 日時 6月3日(月)、午前10時～正午
 - 場所 《3日》もみじホール3階和室
 - 費用 無料
- ※相談内容などの秘密は固く守られます。詳細は、お問い合わせください。

●問い合わせ 福祉課福祉総務担当 (☎62-3115)

農業委員会からのお知らせ

農地の売買や賃借などをする場合は、農地法に基づく許可が必要になります。

第6回上野原みんなの
発表会参加者募集

- 開催日 10月20日(日)
- 場所 もみじホール
- 応募資格 市内在住、在勤・在学の方で、子供から大人までの個人および団体
- 募集ジャンル 歌・踊り・楽器演奏・朗読・演説等
- 後援 上野原市教委委員会
- 問い合わせ 上野原みんなの発表会実行委員長 高橋茂 (☎62-4546)

「週末農業塾」参加者募集のお知らせ

- 市内の先進農家で行う「週末農業塾」(有機農業コース研修)の参加者を募集します。
- 応募資格 農業経験が少なく、農家への理解を深めようとする方で、県内で就農希望(有機農業)の60歳未満の健康な方
- 募集人員 3名
- 研修日程 5月18日、6月8日、22日、7月6日、20日、8月3日、17日、9月14日、10月5日、11月16日(全日程土曜日計10日間)

5月の申請書提出期限
5月10日(金)まで

※詳細は、農業委員会へお問い合わせください。

平成25年度危険物
取扱者試験の受験案内

- 試験種類 甲種・乙種(全類)丙種
- 試験日・会場 6月9日(日)都留文科大(都留市田原3-8-1)
- 6月16日(日)山梨英和大学(甲府市横根町888)
- 願書受付期間 5月7日(火)～5月14日(火)
- 書面申請 5月7日(火)～5月14日(火)
- 電子申請 5月4日(土)～5月11日(土)

●問い合わせ 農業大学校研修課 (☎0551-3212269)

鳥獣による被害を防ぐ

市内では、鳥獣(イノシシ、シカ、サル等)による被害が増えています。この被害を防ぐため、次のことに留意してください。

《農作物等の管理》

- ・台所から出た生ゴミは、必ず処分してください。
- ・未収穫野菜、柿やユズなどの果実は野生動物に食べられる前に収穫してください。
- ・収穫残さも農場に放置しないようにしてください。
- ・サルの被害を受けた農作物は放置せずに適切に片付けてください。

※これらのエサになる物は、食べられても被害とは感じないため見過ごしてしまいがちですが、立派な餌づけ行為となります。農作物は山の木の实よりも栄養価が高くおいしいため、一度味を占めると野生動物の餌食となりますので十分注意しましょう。

《緩衝帯の整備》

5月の申請書提出期限
5月10日(金)まで

※詳細は、農業委員会へお問い合わせください。

平成25年度危険物
取扱者試験の受験案内

- 試験種類 甲種・乙種(全類)丙種
- 試験日・会場 6月9日(日)都留文科大(都留市田原3-8-1)
- 6月16日(日)山梨英和大学(甲府市横根町888)
- 願書受付期間 5月7日(火)～5月14日(火)
- 書面申請 5月7日(火)～5月14日(火)
- 電子申請 5月4日(土)～5月11日(土)

●問い合わせ 農業大学校研修課 (☎0551-3212269)

鳥獣による被害を防ぐ

市内では、鳥獣(イノシシ、シカ、サル等)による被害が増えています。この被害を防ぐため、次のことに留意してください。

《農作物等の管理》

- ・台所から出た生ゴミは、必ず処分してください。
- ・未収穫野菜、柿やユズなどの果実は野生動物に食べられる前に収穫してください。
- ・収穫残さも農場に放置しないようにしてください。
- ・サルの被害を受けた農作物は放置せずに適切に片付けてください。

※これらのエサになる物は、食べられても被害とは感じないため見過ごしてしまいがちですが、立派な餌づけ行為となります。農作物は山の木の实よりも栄養価が高くおいしいため、一度味を占めると野生動物の餌食となりますので十分注意しましょう。

《緩衝帯の整備》

5月の申請書提出期限
5月10日(金)まで

※詳細は、農業委員会へお問い合わせください。

平成25年度危険物
取扱者試験の受験案内

- 試験種類 甲種・乙種(全類)丙種
- 試験日・会場 6月9日(日)都留文科大(都留市田原3-8-1)
- 6月16日(日)山梨英和大学(甲府市横根町888)
- 願書受付期間 5月7日(火)～5月14日(火)
- 書面申請 5月7日(火)～5月14日(火)
- 電子申請 5月4日(土)～5月11日(土)

●問い合わせ 農業大学校研修課 (☎0551-3212269)

鳥獣による被害を防ぐ

市内では、鳥獣(イノシシ、シカ、サル等)による被害が増えています。この被害を防ぐため、次のことに留意してください。

《農作物等の管理》

- ・台所から出た生ゴミは、必ず処分してください。
- ・未収穫野菜、柿やユズなどの果実は野生動物に食べられる前に収穫してください。
- ・収穫残さも農場に放置しないようにしてください。
- ・サルの被害を受けた農作物は放置せずに適切に片付けてください。

※これらのエサになる物は、食べられても被害とは感じないため見過ごしてしまいがちですが、立派な餌づけ行為となります。農作物は山の木の实よりも栄養価が高くおいしいため、一度味を占めると野生動物の餌食となりますので十分注意しましょう。

《緩衝帯の整備》

平成26年上野原市
成人式開催のお知らせ

●開催日 平成26年1月12日(日) 午前11時受付開始

午前11時30分式典開始

●場所 もみじホール

●対象者 平成5年4月2日から平成6年4月1日まで

に生まれた方

※招待状は送付しません。該当する方は、直接会場にお越しください。

※市内に住所がなくても、当市出身であれば気軽にご参加ください。

●問い合わせ 経済課農村地域づくり担当 (☎62-3119)

くらしのガイド

「看護週間」とし、「フェスタ看護」と銘打って、さまざまなイベントを開催します。

《第35回山梨県看護大会》

●日時 5月10日(金) 午後2時

●場所 アピオ甲府

《看護の心普及キャンペーン》

●開催日 5月10日(金)

●場所 富士・東部保健所管内駅前・病院等

※詳細は、後日決定します。

《一日看護師》

●期間 6月～8月

●対象 高校生

●内容 看護師業務の体験

《みんなで話そう 看護の出前授業》

●対象 小・中学生、高校生の希望者

●問い合わせ 富士・東部保健福祉事務所健康支援課 (☎0555-249034)

第9回上野原市民合唱祭
参加団体募集

●開催日 11月24日(日) 9時～正午

●場所 もみじホール

●主催 第9回上野原市民合唱祭実行委員会

●後援 上野原市教育委員会

●申込方法 電話でお申し込みください。

●申込期限 5月31日(金)

●申込み・問い合わせ 第9

彦 (☎62-3571)

●申込み・問い合わせ 上野原建設組合支部長 中村春彦 (☎62-3571)

●参加費 無料

●対象 小学生以下の子どもと保護者

包丁研ぎと木工教室
開催のお知らせ

●日時 6月2日(日) 午前9時～正午

●場所 市役所センタープラザ

●内容 包丁研ぎ、工作

●対象 小学生以下の子どもと保護者

●参加費 無料

●申込み・問い合わせ 上野原建設組合支部長 中村春彦 (☎62-3571)

●申込み・問い合わせ 上野原建設組合支部長 中村春彦 (☎62-3571)

5月の相談日		
区分	日時	場所
児童巡回相談	9日(要予約☎62-3115) 午前10:00～午後3:00	もみじホール3階和室
児童家庭相談室	毎週月曜日～金曜日(祝日除く) 午前8:30～午後5:00	福祉課子育て支援担当 ☎62-1199
母子家庭相談	毎週月曜日～金曜日(祝日除く) 午前8:30～午後5:00	福祉課子育て支援担当 ☎62-3115
ふれあい福祉相談	毎週木曜日 午前10:00～午後3:00	市勤労青少年ホーム相談室 ☎63-3444
定例人権相談	10日・24日 午前10:00～正午	市役所1階会議室B(福祉課横)
市税収納・納税相談	26日 午前9:00～正午	税務課カウンター ☎62-3113
行政相談所	20日 午前10:00～正午	市役所1階会議室A
障害者出張相談	16日(要予約☎62-3115) 午後1:30～4:00	市役所1階会議室B
結婚相談所	毎週日曜日 午前10:00～午後3:00	織物工業協同組合 ☎63-3800
学校カウンセラー教育相談	毎週火・水・金曜日(祝日除く) 午前8:30～午後4:00	もみじホール相談室 ☎63-5700 ☎0120-28-7830
消費生活相談	毎週火曜日 午前8:30～午後5:00	生活環境課生活環境担当 ☎62-3114

しゅんせつ工事開始のお知らせ

- 工事名 相模貯水池堆積土砂しゅんせつ工事
- 目的 相模湖の上流域の災害防止等
- 内容 堆積土砂掘削、運搬、仮置き、搬出の各作業
- ※しゅんせつ量15万m³予定
- 場所 桂川(桂川橋下流)
- 期間 平成25年5月下旬(予定) ～平成26年3月末
- ※工事期間中、大変ご迷惑をおかけしますが、ご理解ご協力をお願いします。
- 問い合わせ 神奈川県企業庁相模川水系ダム管理事務所相模ダム管理所(☎042-684-3521)

ダム流かいチップの無料配布

相模ダム管理所では、毎年好評のダムから引揚げた流木や落ち葉などのリサイクルチップを2種類(粗いチップと細かいチップ)作成し無料で配布しています。チップの配布を希望される方はお問い合わせください。

● 配布期間 5月27日(月)

私は守ります。電波のルール

《電波利用環境保護 周知啓発強化期間》

総務省では、6月1日から10日までを「電波利用環境保護周知啓発強化期間」として、電波を正しく利用していただくための周知・啓発活動および不法無線局の取締りを強化しています。

電波は、暮らしのなかで欠かせない大切なものです。電波のルールはみんなで守りましょう。

● 問い合わせ 不法無線局に

選挙管理委員

3月30日付けで、山川新平さん(上野原地区)、小俣梅男さん(巖地区)、上條泰治さん(大目地区)、臼井喜勝(大鶴地区)さんの4名が上野原市選挙管理委員会委員に選ばれました。



(委員長) 山川新平さん



(委員長職務代理) 小俣梅男さん (委員) 上條泰治さん (委員) 臼井喜勝さん

はかりの定期検査を行います

31日(金)午前9時～午後4時

● 配布場所 相模ダム流かい置場(相模原市緑区若柳615)

● 問い合わせ 神奈川県企業庁相模川水系ダム管理事務所相模ダム管理所(☎042-684-3521)

計量法第19条の規定による

《はかりの定期検査日程》 ※正午から午後1時を除く

実施日	検査時間	場所
5月14日(火)	午前10時30分～午後3時	島田コミュニティセンター
5月16日(木)	午前10時30分～正午 午後1時30分～3時	JAクレイン桐原支店 市役所西原出張所
5月17日(金)	午前10時30分～正午 午後1時30分～3時	市役所甲東出張所 市役所大目出張所
5月20日(月)	午前10時30分～	上野原市商工会館
5月21日(火)	午後3時	市役所本庁舎

トゥインクルハーモニー 第1回定期演奏会開催

● 日時 6月8日(土) 午後2時

● 場所 もみじホール

● 入場料 無料

● 内容 曲名1部愛唱歌/ポ

よる混信・妨害(☎03-6238-1939)、テレビ・ラジオの受信障害(☎03-6238-1945) 地上デジタル放送の受信相談(☎03-6238-1944)

行政相談委員



本城谷真知子さん (巖地区) 三枝桂子さん (巖地区)

巖地区にお住まいの本城谷真知子さんと三枝桂子さんは、4月1日付けで総務大臣から上野原市担当の行政相談委員に委嘱されました。行政相談所は、毎月1回、市役所1階会議室Aで年金、医療保険、雇用保険、労災保険、登記事務などの相談を受け付けています。相談日は、広報うえのはら相談日欄に毎月掲載しています。ご活用ください。

第34回老人慰安芸能大会開催のお知らせ

● 日時 5月12日(日) 午前10時～午後3時30分

● 場所 もみじホール

● 入場料 無料

● 内容 舞踊・江戸芸など

※160名のお年寄りのみなさんには、弁当とお茶をご用意します。

※この芸能大会は、お年寄りのみなさんに、芸を通じて一日を楽しんでいただくためのものです。ご来場お待ちしております。

● 後援 上野原市、上野原市教育委員会、上野原市福祉協議会

● 問い合わせ 上野原市文化協会芸能部事務局 河内(☎63-0695)

応急手当講習会開催のお知らせ

● 日時 5月25日(土) 午前9時～正午

● 場所 もみじホール1階会議室1

● 内容 普通救命講習Ⅰ(心肺蘇生法、AED使用法、異物除去法、止血法)

※普通救命講習修了者で、既に3年経過している方も受講してください。

※軽い運動ができる服装でお越しください。

● 定員 30名

● 受講資格 市内居住者または市内在勤・在学の中学生以上の方

● 申込期限 5月20日(月)

● 費用 無料

※詳細については、お問い合わせください。

● 申込み・問い合わせ 消防総務課警防救急担当(☎62-4111)



住宅用太陽光発電システム設置費補助金の変更

市では、二酸化炭素を排出しない自然エネルギーの利用を促進し、地球温暖化の防止と環境保全意識の高揚をはかるため、個人が設置する住宅用太陽光発電システムの設置費用の一部を、平成23年度から一律3万円補助してきましたが、平成25年4月1日以降に設置が完了したシステムから補助金額が変更されます。対象者や申請方法等は変更ありません。

補助金額

対象システムの最大出力1kW当り2万円で、10万円が限度

問い合わせ

生活環境課生活環境担当(☎62-3114)

空間放射線量等測定値報告

● 問い合わせ 生活環境課生活環境担当(☎62-3114)

この測定は、帝京科学大学が進める地域連携推進活動の一環として学生の協力を受けながら行っています。

◆ 主な市内の空間放射線量測定結果【4月12・14・15日測定】(単位: $\mu\text{Sv/h}$)

測定場所	1m	測定場所	1m	測定場所	1m
大野貯水池	0.034	島田小学校	0.046	諏訪神社	0.051
甲東保育所	0.063	少年野球場	0.043	牛倉神社	0.045
旧巖出張所	0.029	桂川球場	0.050	桐原出張所	0.044
沢松幼稚園	0.051	上野原市役所	0.035	西原小学校	0.073
帝京科学大学	0.048	第二保育所	0.060	秋山保育所	0.038
コモアしおつ石の公園	0.036	上野原小学校	0.060	秋山小学校	0.043
大鶴出張所	0.054	上野原中学校	0.053		

※市役所敷地内に放射線量を測定するモニタリングポストを設置しています。測定結果は、市ホームページで確認することができますのでご利用ください。

※空間放射線量を測定する測定器の貸出を行っています。

《上野原市立病院 5月の外来診療のご案内》●問い合わせ市立病院（☎62-5121）

	診療時間	月曜日	火曜日	水曜日	木曜日	金曜日	土曜日
内 科 外 科	午前 初診予約なし	清水	反頭	小池	村田	※1	内科 常勤医師
	午前 予約のみ	反頭 細川	岡本・村田 石井	反頭・津久井 牛島・清水	清水・津久井 金子	岡本・村田 進藤	
神 経 内 科	午前				瀧山		
小 児 科	午前	非常勤小児 科医師交替	杉津	中根	非常勤小児 科医交替	小林	
小児心臓外科	午後				戸田		
脳 神 経 外 科	午前	長坂	長坂	長坂	山梨大非常 勤医師交替	長坂	
外 科	午前	※2吉田	遠藤	宮崎	宮崎	宮崎	
胸 部 外 科	午後				平良（予約）		
皮 膚 科	午前/午後	柴垣		川村		岡本	
整 形 外 科	午前	笠井	松原	戸島	中島	須田	
ペ ー ン 外 来	午後		※3長嶺				
眼 科	午前	後藤		小倉	※4大野 （予約）	※5大野 （時間制限）	
耳 鼻 咽 喉 科	午前/午後			石井		森山	
泌 尿 器 科	午前/午後			塩澤		豊永	
婦 人 科	午前/午後		中島				
西 原 診 療 所	午後				※6		
秋 山 診 療 所	午前	岡本	上條	古屋		上條	
	午後	岡本					

★婦人科外来を始めています。毎週火曜日の午前と午後の診療となります。

★ペイン外来は、木曜日の午前から火曜日午後の診療に変更しています。

●受付時間は、午前8時から11時30分までです。午後の受診がある場合は、午後2時から4時までです。

●土曜日は内科の診療(常勤内科医が週交替で診療)を午前中に行います。

●※印は、担当医師や受付時間が通常と違いますので、詳しくはお問い合わせください。

- ※1 第3、第5週は石金医師、第2、第4週は、的野医師が診療を行います。
- ※2 外科の月曜日の吉田医師は、完全予約制です。
- ※3 ペイン外来の木曜日の長嶺医師は、完全予約制外来です。
- ※4 眼科の木曜日の大野医師は、白内障手術対象の方のため、完全予約制外来です。
- ※5 眼科の金曜日の大野医師は、午前10時00分までに受付した患者様の診療となります。
- ※6 西原診療所は第1・3週のみ診療を行います。

●診療予定は都合によりやむを得ず変更となる場合があります(表は4月23日現在の予定です)。

有料広告

広報うえのはら、市ホームページに
広告を掲載しませんか

市では、「広報うえのはら」のくらしのガイド下段と、「市ホームページ」のトップページに有料広告を掲載しています。みなさんの会社やお店の宣伝にご利用ください。

なお、広報うえのはらに掲載する掲載規格は、右の広告の大きさが1枠となります。(一枠 縦45.5mm、横85mm)

●申込み・問い合わせ 企画課政策推進担当 (☎62-3118)

Best home 有限会社 ベストホーム

土地や建物の相続・購入・売却の相談、
 建物の建築・リフォーム
 不動産のことならお任せ下さい。 《相談・査定無料》
 《秘密厳守》

売却・買取物件
大募集!

〒109-0112 上野原市上野原1001協栄ビル1F
 ☎ 0554-63-6101
 ☎ 0120-42-6101
 E-mail best-6101@best-home.co.jp
 http://www.best-home.co.jp

宅地建物取引業：山梨県知事(5)1804号
 建設業：山梨県知事(般-22)9525号

輝け☆うえのはらの星

《はまなす杯第7回全国中学生空手道選手権大会》

3月28日(木)～30日(土)北広島総合体育館で行われたはまなす杯第7回全国中学生空手道選手権に、上野原中学校が出場し、みごと2位に入賞しました。また、個人競技では、次の選手が出場しました。

全国大会出場者

- 《女子個人形競技》 渡部紗季さん(上野原中学校2年)、富田飛鳥さん(上野原中学校1年)
- 《男子個人形競技》 田中王琉さん(上野原中学校2年)
- 《女子個人組手競技》 富田飛鳥さん(上野原中学校1年)、守屋みなみ(上野原中学校1年)
- 《男子個人組手競技》 加藤流星さん(上野原中学校2年)、田中王琉(上野原中学校2年)、山下浩由さん(上野原中学校2年)

市職員の人事異動

4月1日付け、市職員の人事異動の主な内容は、次のとおりです(順不同、()内は旧所属)。なお、配置換えについては、課長級職員のみ掲載しています。

- 《退職》(3月31日付け)▼福井英明(福祉保健部長)、▼天野博(建設経済部長)、▼織田隆義(建設課)、▼浅井文隆(教育学習課)、▼河内清元(東部地域広域水道企業団)、▼織田君枝(福祉課厳保育所)、▼安藤慎一郎(東部地域広域水道企業団)、▼石井妙子(福祉課厳保育所)、▼細川洋(総務課付市立病院派遣)、▼井上信一(消防署秋山出張所)
- 《新規採用》▼税務課主事 志村領太、▼市民課主事 伊藤美希、▼生活環境課主事 深澤一晃
- 《昇任》▼福祉保健部長・福祉課長事務取扱(長寿健康課長)和田正樹、▼建設経済部長・建設課長事務取扱(学校適正配置推進課長)加藤孝行、▼税務課長(税務課)水越右土
- 《派遣》▼山梨県(企画課)久田真弘、▼山梨県東部広域連

- 合(経済課)杉本和代、▼東部地域広域水道企業団(建設課)瀧森哲也、▼東部地域広域水道企業団(経済課)佐藤丈彦
- 《派遣解除》▼市民課(山梨県東部広域連合)杉本み代恵、▼建設課(山梨県富士東部建設事務所)飯塚宣裕、▼建設課(気仙沼市)東山祐紀、▼消防署(大月市消防本部)岡部恭一、▼消防署(消防防災航空隊)小林茂明、▼消防署(消防広域化事務局)望月陽平
- 《併任(人事交流)》▼駅周辺整備推進課長(山梨県)井出明彦
- 《併任解除(人事交流)》▼山梨県(駅周辺整備推進課長)松村隆美
- 《併任解除》▼都留市消防本部(消防署)白鳥優純
- 《休職復帰》▼長寿健康課(自治労県本部)川田利一
- 《配置換え》▼秋山支所指導監(生活環境課指導監)須藤博仁、▼長寿健康課長(税務課長)志村輝雄、▼議会議務局長(福祉保健部指導監)佐藤和弘、▼学校教育課長(教育学習課長)橋本茂治、▼社会教育課長(議会事務局)安留俊介
- 問い合わせ 総務課人事秘書担当 (☎62-3117)

▼平成25年度市税・使用料等納期一覧

月別	5月	6月	7月	8月	9月	10月	11月	12月	1月	2月
納期限・口座振替日	5月31日	7月1日	7月31日	9月2日	9月30日	10月31日	12月2日	12月25日	1月31日	2月28日
市・県民税		第1期		第2期		第3期			第4期	
固定資産税	全期・1期		第2期					第3期		第4期
軽自動車税	全期									
国民健康保険税			第1期	第2期	第3期	第4期	第5期	第6期	第7期	第8期
介護保険料			第1期	第2期	第3期	第4期	第5期		第6期	
後期高齢者保険料			第1期	第2期	第3期	第4期	第5期	第6期	第7期	第8期
保育所・学童保育料	毎月末日			※納期限が土・日曜日、国民の祝日に当たる場合には、その翌営業日までが納期限となります。						
幼稚園授業料	ただし12月は25日			※口座振替で納税・納入されている方は、納期限前までに預貯金の残高を確認してください。						
市営住宅使用料				※法改正等により納期限が変更になる場合もありますのでご注意ください。						
●問い合わせ 税務課収納担当 (☎62-3113)										
※上・下水道使用料および簡易水道使用料の納期は2か月に1度となります。										



島田地区 上條 莉子ちゃん (3歳7か月)
賢治さん杏奈さんの長男
宇道さんえつ子さんの長女・長男
“仲よし姉弟☆元気で優しい子に育ってね”



巖地区 征矢野 凱也くん (1歳0か月)
賢治さん杏奈さんの長男
“いつも笑顔と幸せをありがとう”

【募集】わが家の主役に掲載する写真を募集しています。掲載を希望される方は、企画課までお問い合わせください。企画課政策推進担当 (☎62-3118)

ニューススマイル

男女共同参画 #80

問い合わせ
総務課行政防災担当(☎62-3117) (上野原市男女共同参画推進委員会)

『書店ガール2』

私は、本をよく読みますが、その本のなかで、最近印象に残った本があります。それは作家の碧野圭が書いた『書店ガール2』という本です。これは、東京の吉祥寺の書店で働く女性書店員の物語で、女性管理職としての力を発揮するために悩みながら働く主人公や、妊娠がわかって夫や姑との確執を抱える部下の女性書店員をさまざまな社会的背景を重ねながら描いた働く女性にエールを送る物語です。私が、この本を読んで興味を感じたところは、結婚や出産をすれば退職、3歳までは、母親が子どもを育てなければという強迫観念、そんな世間一般の『常識』に対して、ど

のように対応していくのかというところ。女性が働き続けるには、家族や職場など、さまざまな支援が必要です。『子どもは家庭が育てる』という枠に押し込めてしまうと、子どもも母親もストレスがたまり、社会的な支援が当たり前という社会への前進こそが求められていると痛感しました。私は高校時代の3年間、図書委員として学校の図書館に入り浸っていました。今でもつい本に手を出してしまいます。今回もふと手にとった本『書店ガール2』は、男女共同参画について考えさせられる本でした。(推進委員 川田好博)



おめでた
おくやみ

◎この欄は、市役所市民課に希望があった方のみ掲載しています。
※敬称略 順不同
(一)は、誕生の場合は保護者、死亡の場合は届出人
〓3月中届出分〓

誕生

- 甲東地区 阿部凛花(薫充)
- 巖地区 細川充留(洋)
- 上野原地区 高崎颯斗(善幸)、長田奨(秀忠)
- 秋山地区 坂本颯翔(和則)

婚姻

- 大目地区 小俣卓充〓武原文香
- 大鶴地区 尾形拓司〓花上麻由美

死亡

- 大目地区 大庭忠義(俊子)
- 甲東地区 志村八恵子(茂)
- 巖地区 小俣信子(秦志)
- 島田地区 足立せつ子(二男)
- 上野原地区 加藤亀治(孝子)、黒川義正(幸子)、米山全龍(全一)、内田彦一(淑美)、加藤金房(幸久)、東山英一(嘉壽子)、秦野章(渋谷誠)、中村光夫(武)、加藤豊(孝子)、鷹取をみ(男)、
- 桐原地区 水越文字(晃)

広報うえのはら・あき
やま縮刷版販売中



●問い合わせ 企画課政策推進担当(☎62-3118)



The Face of Uenohara #9

日本で唯一の古木画家
なかむら つとむ
中村 勉さん

絵の工具箱を片手に 昭和7年12月生まれで現在80歳の中村勉さん。終戦後、17歳で絵画の道を選び、独学で勉強した。その頃出会った親友は、今でも絵画を通して交流がある。中村さんの心情は、明るい気持ちで一つのことを根気よく続けること。この心情を持ちながら、これまで古木を利用した古木画作りを取組んできた。今でも1年に35枚ほどの古木画を作る。今後の目標は、100歳まで絵を書き続け、多くの方に絵の道を伝えたいと、61年前に親友からもらった絵の工具箱を片手に話してくれた。

このコーナーは、市内で頑張っている人、輝いている人を紹介するコーナーです。

絵本
○『Phvni』
田畑精一／作 童心社

【開館時間】
●水・金・土・日 午前9時30分～午後5時
●火・木 午前9時30分～午後7時

【閉館日】
毎週月曜日、第4金曜日

一般書
◇『大迷走』
逢坂剛／著 集英社

児童書
◆『家出しちゃった』
藤田千津／作 夏目尚吾／絵 文研出版

御茶ノ水署の迷コンビ 齊木と梢田威。大学生が覚醒剤に手を出しているとの情報で捜査を始めるが…。

リンデンだより
上野原市立図書館 ☎63-5241

図書館イベント情報

	子ども映画館	おはなし会	リンデンドーム朗読館	親子文芸講座
タイトル名	「たからじま」	「やさいのせなか」	「さくら地蔵」 重松清／作ほか	「ピース教室」
開催日	5月11日(土)	5月18日(土)	5月19日(日)	5月25日(土)
時間	午前10時～10時30分 午後2時～2時30分	午後2時30分～	午後2時～	午後2時～
協力	-	たんぼぼ会	上野原朗読の会	-

市長室！
もしもしごほう

健康家族
うえのはら

くらしのガイド
くらしのガイド

わが家の主役
わが家の主役

The Face Of Uenohara

市長室！
もしもしごほう

健康家族
うえのはら

くらしのガイド
くらしのガイド

わが家の主役
わが家の主役

The Face Of Uenohara