



カメラアングル

●地域の話題をお寄せください。
企画課政策推進担当 電話 62-3118



●第1回八重山トレイルレース
6月9日、八重山や桐原地区周辺で、第1回八重山トレイルレースが行われました。全国から集まった795人のランナーは、ロング(35.95km)とショート(20.26km)のそれぞれのゴールを目指して緑豊かな山道を走りました。



●旧甲東小学校跡地で芝生植え
5月25日、旧甲東小学校跡地で、芝生植えが行われました。これは、コミュニティ助成事業を活用した、公共施設の跡地利用として旧甲東小学校跡地を整備するため、当日は、甲東地区のみなさん約100名が参加し、ひとつひとつ丁寧に芝生を植え、跡地を整備しました。



●青色防犯パトロール出発式
6月18日、市役所センタープラザで、青色防犯パトロール出発式が行われました。これは、市内の子どもなどを狙った犯罪を未然に防止する目的で市が行う事業です。当日は、市職員に実施者証が交付され、公用車に乗った市職員などが、市内を巡回しました。



●YOSAKOIソーラン祭り公開練習
6月1日、島田中学校体育館で、第22回YOSAKOIソーラン祭り公開練習が行われました。公開練習では、甲斐◇風林火山のメンバーが、日頃の練習の成果を保護者や関係者に披露しました。なお、本大会では、セミファイナルに進出し3位に輝きました。

人口と世帯	
人口	● 25,755人 (-51)
男	● 12,830人 (-19)
女	● 12,925人 (-32)
世帯	● 10,017世帯 (+1)
平成25年6月1日現在	
()	内は前月比

編集後記
今月号の表紙
わがまちから見た富士山
今月号の表紙は、富士山が世界文化遺産登録となったことを記念して、富士山周辺の自治体が、『わがまちから見た富士山』をテーマに表紙を作成しようと共同で企画したものです。広報うえのはらでは、市観光大使で版画家の河内成幸さんの作品「不二(三)」を掲載しました。
この作品は、河内さんが子どもの頃に見た富士山をイメージして描かれていますが、この他に、『日本人はどう生きるべきか』という問いも込められています。この問いには、何事も楽しみながら心に余裕を持った生き方ができる文化が、これからの日本に必要なだと考える河内さんの思いが詰まっています。(広報担当者O)



版画家 河内成幸 作品 不二(三)

祝 富士山世界文化遺産登録 富士山周辺自治体共同企画

「わがまちから見た富士山」

共同企画賛同自治体 〈山梨県〉甲府市、都留市、山梨市、大月市、韮崎市、南アルプス市、北杜市、笛吹市、上野原市、中央市、市川三郷町、早川町、身延町、道志村、西桂町、忍野村、山中湖村、鳴沢村、富士河口湖町、昭和町 〈静岡県〉三島市、富士宮市、富士市、箱根町 〈神奈川県〉南足柄市、湯河原町、松田町、中井町、大井町、真鶴町

作品説明 この作品は、作者が子どもの頃に見た富士山をイメージして描かれています。右上の桜は、大野野水池の桜で、頂上付近のわずかな傾きは、上野原から見た富士山の特徴を描いています。実際、上野原からこのように見える場所はありませんが、もし富士山が山々に隠れていなかったらどう見えるかという豊かな発想力で描かれた作品です。

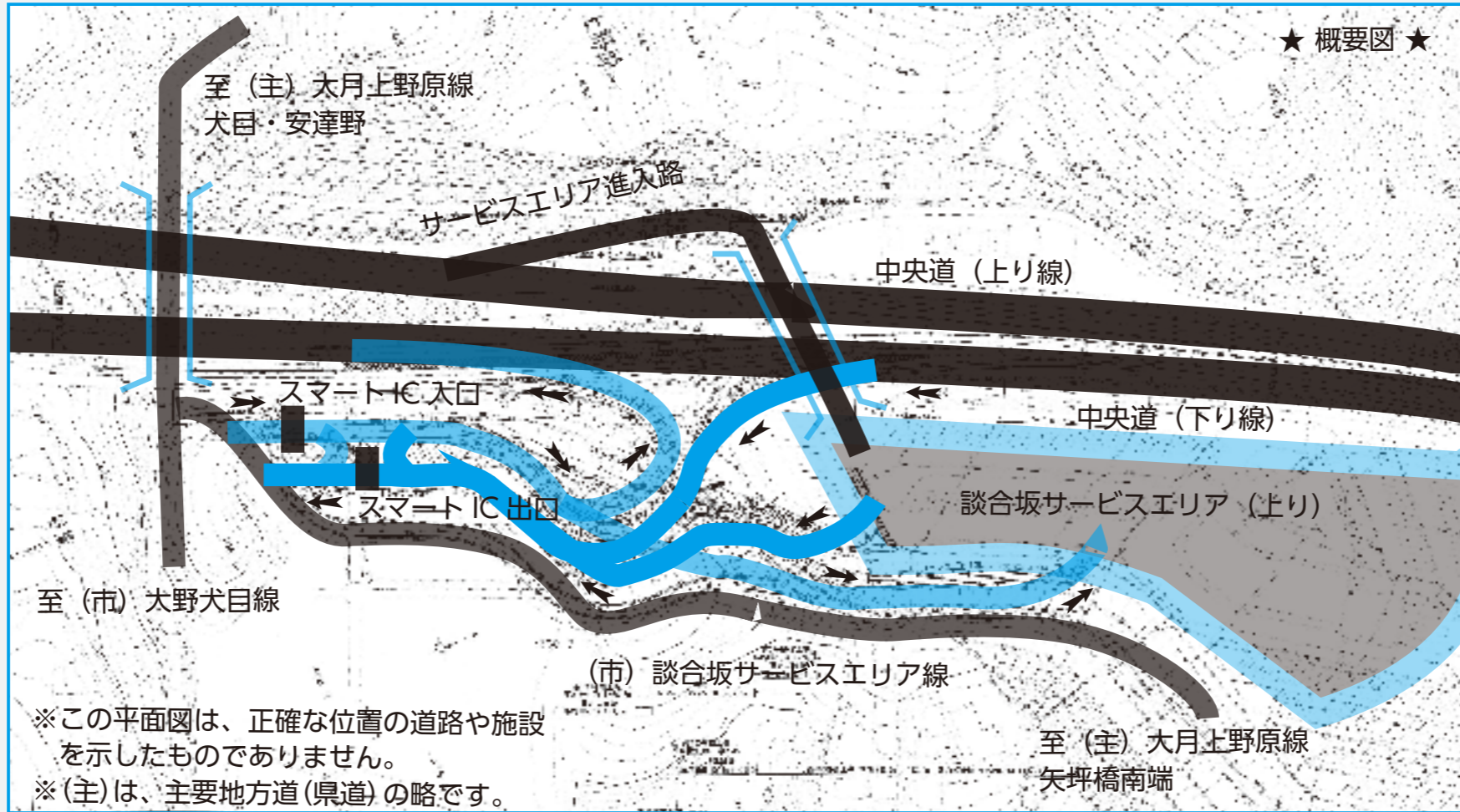

写真上) 談合坂サービスエリア(上り)の全景
写真下) (仮称) 談合坂スマートインターチェンジ出入口予定地周辺

「(仮称) 談合坂スマートインターチェンジ」事業化決定

市では、市西部地域における中央自動車道の利便性の向上、大規模災害への対応、高次医療施設へのアクセス時間の短縮および観光振興などを目的として、談合坂サービスエリア(上り線)へのスマートインターチェンジ(スマートIC)設置に向けて取り組んでまいりました。
スマートIC設置は平成25年6月11日(火)、国から連結許可を取得したことで、正式に事業化が決定しました。

スマートIC

スマートICとは、高速道路のサービスエリアなどを利用して乗り降りができる新しいタイプのインターチェンジで、ETC(自動車料金支払いシステム)を搭載した車両のみが利用可能なインターチェンジのことです。

(仮称) 談合坂スマートインターチェンジの計画概要

- ◆設置箇所
上野原市大野地内
(談合坂サービスエリア(上り線)西側)
- ◆連結道路
市道 談合坂サービスエリア線
- ◆運営時間
24時間
- ◆対応車種
ETC車載器を搭載した軽自動車および普通車(料金車種区分)
※周辺道路に幅員狭小区間等があるため、車種制限を設定し、車長6m以下としています。
- ◆形式
フルインターチェンジ

談合坂スマートインターチェンジ設置促進協議会

談合坂スマートインターチェンジ設置促進協議会(任意協議会)は、スマートIC設置の促進および周辺対策等により地域の振興・活性化を図ることを目的に、大目、甲東、大鶴地区の市議会議員、区長会長、学識経験者等からなる15人で構成されています。
この協議会では、平成23年10月31日から平成25年5月31日までの間、4回の会議が行われ、地域の振興・活性化策等の検討、アンケート結果の分析、検証などを行ってきました。

また、平成24年2月16日には、スマートIC設置の促進活動として、国への要望活動を行いました。

事業化決定

このような経緯をたどる中、平成24年8月28日と11月6日に地区協議会準備会を開催し、実施計画書(案)について審議を行いました。また、第1回地区協議会で素案をもとに実施計画

(上下線とも出入り可)

◆供用開始時期
平成29年3月(予定)

これまでの経緯

平成19年12月11日、大目・甲東・大鶴地区からスマートIC設置の要望書が市に提出されました。
これを受け、市では、平成21年12月22日から平成24年6月26日にかけて計4回の勉強会を開催し、設置に向けての検討、候補箇所の選定・必要性・接続位置・規格構造等の検討、整備効果・レイアウト案の検討・審議、広域的検討などを行ってきました。
また、平成24年4月から6月にかけて、利用意向調査アンケートを実施し、地域住民の利用意向を確認しました。



勉強会の様子

書を策定、平成25年3月26日には、実施計画書を関係機関に提出、5月16日、連結許可申請書を国土交通大臣宛に提出したのち、6月11日に連結許可を取得し、事業化が決定しました。

地元説明会の開催

市では、地元説明会を次のとおり開催します。
説明会では、事業化決定に至るまでの経過報告や事業計画、今後の事業の進め方などについて説明します。

日程	場所
7月23日(火)	大目出張所(大目地区)
7月26日(金)	甲東出張所(甲東地区)
7月30日(火)	JAクレイン大鶴支店(大鶴地区)
8月2日(金)	もみじホール会議室(蔵地区) ※その他市内全地区にお住まいの方も参加できます。

※大目、甲東、大鶴地区は、会場の制約から地元のみを対象とします。

●問い合わせ
建設課特命
スマートIC担当(☎)
62-13123

平成24年度 下期の財政公表

財政公表

この「財政公表」は、市民のみなさんに市の予算執行状況をお知らせするため、毎年2回(7月・12月)定期的に行っているものです。

今回は、平成24年度下期の一般会計・特別会計および病院事業会計をお知らせします。

なお、市の会計(病院事業会計を除く)では、平成24年度出納整理期間(平成25年4月1日～5月31日)が含まれていないため、今回公表する額は決算額とは異なり、収入率、支出率、市債残高が低くなっています。



◆予算の執行状況

一般会計では、予算現額 107 億円 7471 万円に対して収入済額が 88 億 5171 万 4 千円、支出済額 81 億 3072 万 3 千円となっています。

一般会計(歳入)

予算現額 10,774,710 千円
収入済額 8,851,714 千円
収入率 82.2%

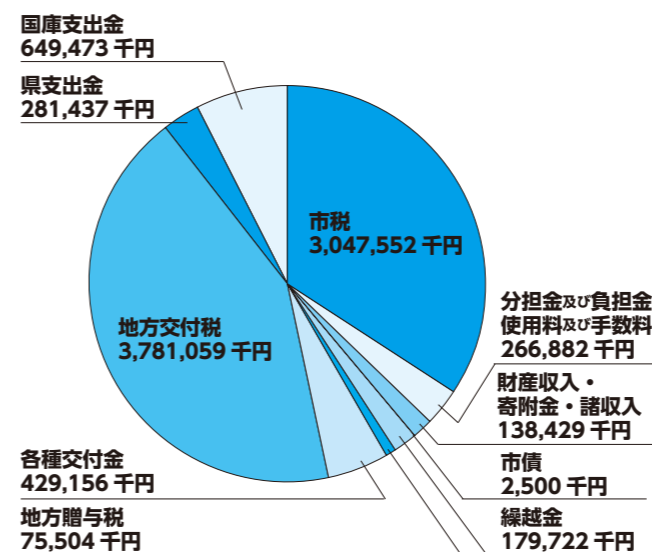

一般会計(歳出)

予算現額 10,774,710 千円
支出済額 8,130,723 千円
支出率 75.5%

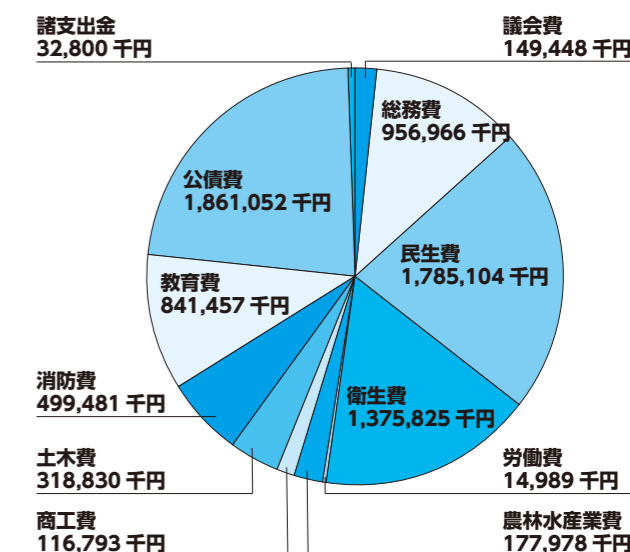

特別会計

(平成 25 年 3 月 31 日現在 単位:千円・%)

会計	予算額	収入済額	収入率	支出済額	支出率
国民健康保険	3,178,660	2,535,461	79.8	2,929,339	92.2
後期高齢者医療	487,942	192,222	39.4	458,177	93.9
介護保険	2,030,021	1,600,190	78.8	1,736,883	85.6
介護サービス	7,967	7,411	93.0	7,309	91.7
公共下水道	671,800	192,984	28.7	604,594	90.0
簡易水道	100,546	48,330	48.1	71,161	70.8
教育奨励資金	5,061	1,640	32.4	1,000	19.8
財産区	299,958	300,371	100.1	20,729	6.9
財産保護組合	2,987	2,987	100.0	10	0.3
計	6,784,942	4,881,596	71.9	5,829,202	85.9

住民負担の状況

(平成 25 年 3 月 31 日現在)

科目	収入済額(千円)	1世帯あたり(円)	1人あたり(円)
市民税	1,346,981	134,564	52,116
固定資産税	1,504,551	150,305	58,212
軽自動車税	48,264	4,822	1,867
市たばこ税	147,723	14,758	5,716
計	3,047,519	304,447	117,911

※一世帯一人あたりの負担は、世帯数 10,010 世帯と住民基本台帳搭載人口 25,846 人をもとに算出しています。
※入湯税は除く

◆市の地方債の状況

地方債は、公共施設の整備などのために金融機関や国などから借入れる、いわゆる『市の借金』です。一般会計とその他の会計を合わせた地方債の総額は、平成 25 年 3 月 31 日現在で 187 億 1276 万 7 千円となります。

一般会計地方債目的別現在高

(平成 25 年 3 月 31 日現在 単位:千円)

区分	現在高
1 普通債	5,629,573
(1) 総務債	2,794,512
(2) 民生債	0
(3) 衛生債	99,475
(4) 農林水産業債	186,199
(5) 商工債	0
(6) 土木債	1,786,118
(7) 消防債	38,718
(8) 教育債	724,551
2 災害復旧事業債	43,147
(1) 災害復旧事業債	43,147
3 その他	7,035,326
(1) 臨時財政特例債	7,195
(2) 減税補てん債	406,303
(3) 臨時税収補てん債	59,693
(4) 臨時財政対策債	3,614,283
(5) 合併特例事業債	2,947,852
計	12,708,046

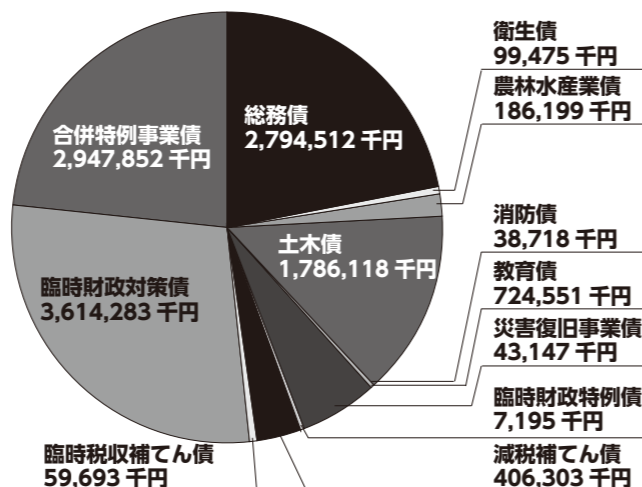

その他会計地方債現在高

(平成 25 年 3 月 31 日現在 単位:千円)

区分	現在高
簡易水道事業債	48,208
下水道事業債	4,593,199
病院事業債	1,363,314
計	6,004,721

市有財産の状況

(平成 25 年 3 月 31 日現在 単位:m)

区分	土地	建物
行政財産	562,253	115,807
普通財産	248,535	907
土地開発基金	214,912	0
計	1,025,700	116,714

行政財産とは、普通地方公共団体において公用または公共用に使われる財産です。普通財産とは、行政財産を土地開発基金以外のいっさいの公有財産です。土地開発基金とは、公用または公共用に使うのに必要な土地を購入するための基金です。

病院事業会計

(平成 25 年 3 月 31 日現在 単位:千円)

区分	収入	支出	収支
収益的収支	321,022	839,137	△ 518,115
資本的収支	2,424,391	2,537,229	△ 112,838

※資本的収入額が資本的支出額に不足する額 112,838 千円は、消費税および地方消費税資本的収支調整額ならびに過年度分損益勘定留保資金で補てんしています。

病院事業会計の収支は、旧病院取壊しにともなう資産の減少により、総収益が 3 億 2102 万 2 千円、総費用が 8 億 3913 万 7 千円となり、5 億 1811 万 5 千円の損失となりました。

なお、平成 24 年度の入院患者は、延べ 1 万 6671 人(1 日平均 46 人)で、前年度比は 2402 人の減少となりました。また、外来患者は、延べ 8 万 0034 人(1 日平均 273 人)で、前年比 462 人の増加となりました。

市では、都市計画の基本的な方針を定めるため、上野原市都市計画マスタープラン策定委員会を設置し、合併後初めての都市計画マスタープランの策定に着手しました。



写真上) 市役所から見た市街地
写真下) 策定委員会の様子



都市計画マスタープラン

都市計画マスタープランとは、都市計画法第18条の2に規定されている「市町村の都市計画に関する基本方針」として定めるもので、市を暮らしやすく元気なまちにいくため、アンケートやパブリック・コメントなどを通じて、広く市民のみなさんから意見を聞きながらまちづくりの目標を定め、これを実現するための効率的、効果的な方法を示すものです。

上野原市都市計画マスタープランは、今後、平成27年上半年を目標に策定していきます。

なお、策定委員には、市から次の有識者や市民、行政職員など20名が委嘱・任命されました。

また、委員長には、上野原地区にお住まいの飯島勤さん、副委員長には、巖地区にお住まいの保坂正英さんが選出されました。

「ご意見やご要望がありましたら策定委員または、都市計画課計画担当まで気軽に伝えてください。」

●問い合わせ 都市計画課計画担当
(☎62-3191)

◆上野原市都市計画マスタープラン策定委員 (平成25年4月1日現在)

番号	役職	氏名	要件	番号	役職	氏名	要件
1	委員長	飯島 勤	識見を有する者	11	委員	佐藤 稔	市民代表
2	副委員長	保坂 正英	識見を有する者	12	委員	原島 和平	市民代表
3	委員	足立 一男	識見を有する者	13	委員	植松 弘子	市民代表
4	委員	田島 征夫	識見を有する者	14	委員	笠原 マサ子	市民代表
5	委員	石塚 淑子	識見を有する者	15	委員	岡田 錦三	市民代表
6	委員	佐藤 眞也	識見を有する者	16	委員	山崎 範夫	上野原市副市長
7	委員	長田 喜巴夫	上野原市議会議員	17	委員	酒井 信俊	上野原市教育長
8	委員	内田 稔 邦	富士・東部建設事務所長	18	委員	水越 章	上野原市総務部長
9	委員	宮田 憲 次	市民代表	19	委員	和田 正 樹	上野原市福祉保健部長
10	委員	中村 勇 男	市民代表	20	委員	加藤 孝 行	上野原市建設経済部長

国民年金保険料を免除・猶予する制度

国民年金は、日本国内にお住まいの、20歳以上60歳未満のすべての方が加入する制度です。保険料の納付を続けることで、老後の生活保障である老齢基礎年金だけでなく、万が一のときに障害基礎年金や、遺族基礎年金が受け取れる制度です。経済的な理由等で保険料を納付することが困難な場合は、申請により保険料の納付を免除・猶予する制度があります。

保険料免除制度

- 平成25年度分(平成25年7月分から平成26年6月分まで)の免除等を希望する方は申請してください。
- 平成24年度分(平成24年7月分から平成25年6月分まで)の申請は、平成25年7月末まで受付しています。

■国民年金保険料の免除

国民年金保険料の免除は、前年の所得に応じて4段階の基準額があります。

また、将来受取る年金額は免除の種類により異なります。

- 全額免除
- 4分の3免除(納付額3,760円)
- 半額免除(納付額7,520円)
- 4分の1免除(納付額1万1,280円)

※一部納付は、納付すべき保険料を納付しなかった場合、未納と同じ扱いとなります。

※保険料免除が承認された期間は、老齢基礎年金・障害基礎年金・遺族基礎年金を受け取るために必要な受給資格期間に算入されません。

■免除判定基準

本人・配偶者・世帯主の各々が所得基準額の範囲内であること

《若年者納付猶予制度》

30歳未満の方は、世帯主の所得の多寡にかかわらず本人と配偶者の所得審査で保険料納付が猶予されます。猶予制度で承認された期間は、老齢基礎年金の年金額には算入されませんが、老齢基礎年金・障害基礎年金・遺族基礎年金の受給資格期間には算入されます。

《退職(失業)の特例》

通常は、本人・配偶者・世帯主の方の所得が審査の対象となりますが、これらの方のなかで、今年度または前年度に退職した方は、雇用保険の受給資格者証や離職票等の公的機関等の証明書を添付することで、その方の所得は、審査対象から除かれます。

《追納制度》

保険料の免除や猶予の承認を受けた期間は、保険料を全額納付した期間に比べ、将来受け取る年金額が少なくなります。10年以内(平成25年4月分は平成35年4月末まで)であれば後から保険料を納付することができます。

免除等の承認を受けた期間の翌年度から起算して3年度目以降に追納する場合は、当時の保険料額に経過した期間に応じて加算額が上乗せされますので、早めの追納をお勧めします(下表参照)。

○免除の承認を受けた年度の保険料を平成25年度に追納する場合の額

年度	全額免除	4分の3免除	半額免除	4分の1免除
平成15年度の月分	14,860円	—	7,430円	—
平成16年度の月分	14,640円	—	7,320円	—
平成17年度の月分	14,690円	—	7,350円	—
平成18年度の月分	14,750円	11,050円	7,370円	3,680円
平成19年度の月分	14,780円	11,080円	7,390円	3,690円
平成20年度の月分	14,890円	11,170円	7,440円	3,720円
平成21年度の月分	14,970円	11,220円	7,480円	3,740円
平成22年度の月分	15,240円	11,420円	7,620円	3,800円

※平成22年度分以前の保険料に加算額が上乗せされます。

※平成23年度および平成24年度の追納額には加算が付きません。

《申請手続き》

市民課国保年金担当、秋山支所または各出張所で手続きをしてください。

●持ち物 印鑑・年金手帳

●問い合わせ 日本年金機構大月年金事務所 (☎22-3811)、市民課国保年金担当 (☎62-3112)

75歳以上のみなさんへ

後期高齢者医療制度

現在使用している被保険者証(さくら色)の有効期限は、平成25年7月31日までです。被保険者のみなさんには、7月下旬に新しい被保険者証(薄緑青色)を簡易書留で郵送しますので、8月1日以降は、新しい被保険者証で受診してください。

①資格・給付に関すること

限度額適用・標準負担額減額認定証

後期高齢者医療被保険者証と同じく8月1日から新しい認定証となります。
※前年度交付を受けている方で、引き続き適用要件に該当する方については、山梨県後期高齢者医療広域連合が職権で認定証を交付します。



▲8月1日以降から薄緑青色になる後期高齢者医療被保険者証(見本)

基準収入額申請

住民税課税所得金額が145万円以上の被保険者がいる世帯は、被保険者の窓口負担の割合が3割となります。
なお、一定基準額以下である場合には、申請により1割負担となります。

必要書類

確定申告書や源泉徴収票の写しなど、所得状況のわかるもの
※該当者には勧奨通知を送付しますので、通知に記載されている期限までに申請してください。

《現在使用している被保険者証は?》

8月になったら、はさみで切るなどして廃棄してください。

●申請先・問い合わせ 市民課国保年金担当(☎02-311-12)

②保険料に関すること

7月1日までに資格を取得されている方の平成25年度後期高齢者医療保険料は7月に決定し、納入通知書を7月12日に発送します。

7月2日以降に資格を取得した被保険者の方へは、取得月の翌月に納入通知書を送付します。

《保険料の納付方法》

後期高齢者医療保険料は原則、「年金からの天引き」(特別徴収)となりますが、次のいずれかに該当する方は、納付書・口座振替(普通徴収)での納付となります。

- ①年金の受給額が年額18万円未満の方
- ②後期高齢者医療保険料と介護保険料の合計額が年金受給額の2分の1を超える方

《年金からの天引きの方は、口座振替に変更することができます》

●手続方法

金融機関で後期高齢者医療保険料の口座振替を申し込み、その際に受け取る「納入者控」と印鑑をお持ちになり、市役所税務課で手続きしてください。

《注意》

保険料の納付状況などにより、口座振替に変更できない場合があります。
世帯主または配偶者からの口座振替に変更した場合、その社会保険料控除は、口座振替により支払った方に適用

されます。

これにより、世帯全体の所得税額や住民税額が少なくなる場合があります。

《保険料の軽減措置》

平成25年度は、従来の保険料軽減措置(均等割の8.5割、5割または2割軽減措置)に加え、次の軽減措置を行います。

◆均等割が9割軽減

- ①世帯内の「後期高齢者医療制度の被保険者全員」と「世帯主」の所得金額の合計額が33万円以下の方
- ②①の方のうち、世帯内の「後期高齢者医療制度の被保険者全員」が、年金年収80万円以下で、他の所得がない(給与収入等がある場合でも、控除後の所得が0円である場合)世帯
- ③後期高齢者医療制度に加入する直前は「会社などの健康保険の被扶養者」であった方

◆所得割が5割軽減

- ①年金収入が153万円以上211万円以下の方(給与収入等がある場合でも、控除後の所得が91万円以下である場合)

《後期高齢者医療保険料を完納していない方は?》

有効期限が短いものとなる場合もあります。

●問い合わせ 税務課課税担当(☎02-311-13)

都市計画課からお知らせ

「住宅の耐震化」を進めよう 「住宅リフォーム補助事業」



①わが家の耐震診断(無料診断)

●対象住宅 次の項目すべてに該当する住宅

- ・市内に住所がある方が所有し、居住していること(1所有者につき1棟が対象)
- ・昭和56年5月31日以前に、木造従来工法(伝統工法等)で建築された住宅
- ・2階建て以下、延べ床面積300㎡以下の住宅
- ・専用住宅、または、住宅部分が2分の1以上の併用住宅
- ・長屋および共同住宅以外の戸建住宅
- ・市税等未納がない方が所有する住宅
- 診断費用 無料(個人負担はありません)
- 申込期間 7月1日(月)～12月27日(金)(土・日・祝日を除く)
- 申込方法 申込書に必要事項を記入し、都市計画課まで提出してください。申込用紙は、都市計画課に用意してあります。また、市ホームページからダウンロードもできます。

②わが家の耐震化(補助事業)

●対象住宅

・耐震診断の結果、倒壊の危険性があると診断された住宅

●耐震改修設計補助事業

・耐震改修の設計に要する経費の3分の2以内で20万円まで補助

●耐震改修補助事業

・住宅の耐震改修に要する経費の2分の1以内で60万円まで(高齢者等世帯は経費の3分の2以内で80万円まで)補助

●耐震シェルター設置補助事業

・耐震シェルター設置(居間などの1室を耐震化する工事)に要する経費の2分の1以内で18万円まで(高齢者等世帯は経費の3分の2以内で24万円まで)補助

●申込方法 事前に計画段階で都市計画課までご相談ください。

③住宅リフォーム(補助事業)

●補助対象 次の項目すべてに該当する住宅および工事

- ・市内に住所がある方が所有し居住していること
- ・居住部分に対する必須工事を一箇所以上含むリフォーム工事
- ・市内の事業者(法人および個人)が施工する工事
- ・総工費が30万円以上の工事
- ・年度内に完了することができる工事
- ・市税等未納の無い方が所有する住宅
- ※1所有者1棟までが対象(昨年補助を受けた住宅は対象外)
- ※住宅の新築、増築、外構工事等は対象外

●必須工事

- ・バリアフリー住宅工事
- ・高齢者等対応設備設置工事
- ・断熱構造化工事
- ・省エネルギー型設備設置工事
- ・シックハウス対策工事
- ・耐震改修工事
- ・耐久性向上工事

※必須工事は1箇所でも実施すれば、他の工事費も補助の対象となります。
※必須工事の詳細については、申込時に確認してください。

●補助金額 工事費の10分の1で、上限10万円までの額

●申込期間 7月1日(月)～9月30日(月)(土・日・祝日を除く)

※予算の範囲内で実施させていただきます。申込み多数の場合、先着順とさせていただきます。

●申込方法 申込書に必要事項を記入し、都市計画課へ提出してください。申込書は都市計画課に用意してあります。また、市ホームページからダウンロードもできます。

※注意事項

交付決定を受ける前に実施した工事は対象外ですので、必ず工事の着工前に申込書を提出してください。

●問い合わせ 都市計画課計画担当(☎02-311-91)

第28回 国民文化祭・やまなし2013 ボランティア・スタッフを募集します



◆国民文化祭上野原市主催事業

実施日	事業名	内容
10月27日(日)	じょいそーらんフェスティバル	よさこい踊りの競演、おもてなしコーナー(飲食店、物産店)など
11月9日(土)、10日(日)	長寿食文化の祭典	健康・長寿食の講演会、郷土芸能の披露、おもてなしコーナー(長寿食、郷土食店、物産店)など

ボランティアスタッフ募集
市では、市民総参加による「おもてなしの心」で国民文化祭上野原市主催事業の来訪者を温かくお迎えするため、当日、ボランティアスタッフとしてお手伝いしていただける方を募集します。

- 実施場所 もみじホール・センタープラザほか
- 活動内容 受付案内(来場者の受付案内、プログラムの配布など)・会場整理(会場内および会場周辺の案内誘導など)
- 応募資格 市内在住で、平成9年4月1日以前に生まれた方
・事前の研修に参加できる方
・高校生が応募する場合は、保護者の同意が必要です。
- 活動条件 報酬はありません。
・活動場所および事前研修場所までの交通費は、自己負担となります。
・活動内容については、申込み内容をもとに調整したうえで決定します。
- 希望に添えない場合もありませんので、ご了承ください。
- 応募締切 9月27日(金)
- 応募方法 所定の申込書に必要事項を記入し、次の問い合わせ先まで郵送または、持参によりお申し込みください。
- 問い合わせ 社会教育課 特命国民文化祭担当(☎62-3409)

金婚式・ダイヤモンド婚式



昨年の金婚式・ダイヤモンド婚式の様子

- 市では、毎年各地区敬老会の席上で、金婚式・ダイヤモンド婚式の対象者に、褒状・記念品の贈呈を行っています。
- 《平成25年度対象者》
- 金婚式 昭和38年中に婚姻届を提出しているご夫婦
 - ダイヤモンド婚式 昭和28年中に婚姻届を提出しているご夫婦
- ※特別措置として、婚姻届を提出してなくても、次の場合は対象になります。
- 金婚式 昭和39年中に第1子が誕生している場合
 - ダイヤモンド婚式 昭和29年中に第1子が誕生している場合
- ※対象者は、1月1日現在で当市に住所を有する方です。
- ※対象と思われる方は、各地区の民生委員・児童委員までご連絡ください。
- 問い合わせ 長寿健康課高齢者介護担当(☎62-4133)

市民課日曜窓口を実施します

◆日曜窓口開庁日

開庁日	
平成25年	7月28日、8月25日、9月29日 10月27日、11月24日、 12月22日
平成26年	1月26日、2月23日、3月30日

開庁時間：午前9時～正午

※開庁時間は、変更になる場合があります。また、特別な事情により開庁日を変更する場合があります。

7月から日曜窓口を開庁します
市では、7月から年末を除く毎月最終の日曜日に市民課窓口の休日開庁を実施します。
休日開庁の実施時間は、午前9時から正午までの間です。実施日および業務の内容は次のとおりです。休日開庁は、税務課の市税等納税相談窓口とあわせて実施しますので、ご利用ください。
なお、日曜窓口の実施にともない、現在行っている毎週水曜日から午後5時15分から午後7時までの延長窓口業務は、7月中の実施をもって終了します。

●問い合わせ 市民課窓口担当(☎62-3112)

◆日曜窓口業務内容

所管課	実施業務	備考
市民課	戸籍全部事項・個人事項証明書(謄・抄本)の交付	
	除籍、改製原戸籍謄・抄本の交付	
	戸籍記載事項証明書の交付	
	戸籍附票全部事項・個人事項証明(謄・抄本)の交付	
	身分証明書の交付	
	戸籍届出受理証明書の交付	戸籍記載済のものに限る
	住民票の写しの交付	広域交付を除く
	住民票記載事項証明書の交付	
	住民票コード通知票の再交付	
	印鑑登録および証明書の交付	
税務課	不在住・不在籍証明書の交付	
	住居(住所)表示の変更証明書の交付(住居表示実施または町村合併による)	
	所得証明書の交付(一般用、児童手当用)	申告をとまなうものを除く
	課税(非課税)証明書の交付	申告をとまなうものを除く
	納税証明書の交付(市県民税、固定資産税、国民健康保険税、法人市民税または軽自動車税(車検用))	納税をとまなうものまたは納入の確認処理が済んでいないものを除く
	市税等納税相談窓口	

市役所の組織を変更しました

◆市役所ダイヤルイン番号表

課名	電話番号	課名	電話番号
代表	62-3111	長寿健康課	62-4133
総務課	62-3117	※保健センター	62-4134
企画課	62-3118	経済課	62-3119
秋山支所	56-2111	建設課	62-3123
税務課	62-3113	都市計画課	62-3191
市民課	62-3112	会計課	62-3116
生活環境課	62-3114	議会事務局	62-3344
※センター	63-5353	学校教育課	62-3408
福祉課	62-3115	社会教育課	62-3409

- 市では、行政改革の一環として、効率的な組織運営を図ることを目的として、7月1日から組織の一部を変更しました。
- ◆変更内容
《建設経済部の再編》
建設課の計画担当と駅周辺整備推進課の駅周辺整備推進担当を統合し、都市計画課としました。また、建設課は、道路河川担当と下水道担当の2担当とし、都市計画課は、計画担当と駅周辺整備推進担当の2担当とします。
- 問い合わせ 企画課政策推進担当(☎62-3118)

もしもこちら市長室！！

No. 40

～市長と市民のホットライン～



上野原市長 江口英雄

市長のちょっとひと言

「第1回八重山トレイルレース」を振り返って

6月9日(日)、第1回八重山トレイルレースが行われました。北は、北海道、南は九州から795名のランナーが晴天の中、八重山や桐原地区周辺を駆け抜けました。大会の準備にあたっては、大会関係者が昨年のプレ大会から一年間、さまざまな苦勞を乗り越え、準備してきました。その苦勞に対して敬意を表したいと思います。また、当日は、2000人を超えるボランティアの方に協力していただきました。この協力により、事故もなく無事大会を終えることができました。私もメデイカルサポートとしてお手伝いしましたが、レース中、走ることが危険と判断した3人をドクターストップしたほか、足首の擦過傷など20人以上の方を診るなど大忙しでした。そのような中で印象的だったことがあります。愛知県から参加した女性教師が「この素晴らしい大自然の中を駆け抜けることは、平坦なコンクリートの上を走るロードレースと比較になりません」と話していたことです。残念ながら、彼女は自然の里でリタイアしましたが、来年も必ず参加すると約束してくれました。このように、すばらしい大会を、次回も応援していきたいと思えます。



ある日の市長



①②は、協定書調印式の様子



③は、起工式で挨拶をする江口市長

「災害時要援護者の福祉避難所への受入れに関する協定書」調印式

6月18日(火)、市役所庁議室で、「災害時要援護者の福祉避難所への受入れに関する協定書」調印式が行われました。この協定は、市が災害時に一般の避難所での生活において特別な配慮が必要となる要援護者の受入れを施設にお願いするもので、社会福祉法人にんじんの会と社会福祉法人若船会が市と協定書に調印しました。

江口市長は、「政策の柱の一つとして安心・安全なまちづくりを掲げ、その実現に職

新蔵保育所起工式

6月17日(月)、新蔵保育所建設予定地(旧四方津小学校)で新蔵保育所建設起工式が行われました。当日は、関係者や地域のみなさんが出席するなか、江口市長が「来年4月の開園に向け、着実に工事を進めていきます。これからも引き続き、地域のみなさんをはじめ、関係者のみなさんのご協力をお願いします」と挨拶し、今後の新蔵保育所建設工事の安全を祈願しました。

市民のみなさんと市長とのふれ愛トーク

市長とのふれ愛トーク

「市民のみなさんと市長とのふれ愛トーク」は、市長が市民のみなさんから地域の身近な課題や提言等を直接お伺いし、お答えするものです。

●日時 7月30日(火)午前9時～11時
※毎月1回、2時間を目安に開催しています。

- 方法 1人または1組(5人程度)を対象として、対話時間はおおむね20分間です。
- 場所 市長室
- 申込み・問い合わせ 企画課 政策推進担当 ☎62-3118 FAX 62-53633
- メールアドレス k.kaku@city.uenohara.lg.jp

開催の様子 (4月24日開催)



市民のみなさんと市長とのふれ愛トークでは、これまでさまざまな提案が参加者から寄せられています。また、みなさんが住む上野原市をより住みやすいまちにするため、参加者と市長の間で活発な意見交換がされています。みなさんの建設的な提案や意見をお待ちしていますので、気軽にお問い合わせください。

市長への手紙

登山道入り口の案内板について

先日、大野貯水池の周囲を歩きましたが、池周辺の道に入ったところ、途中で行き止まりでした。登山道の入り口には案内板が必要です。また、野鳥の観察小屋と野鳥の名前が分かる表示についてもぜひ設置をお願いします。

〈回答〉

貴重なご意見をありがとうございます。ご返信です。

大野貯水池の登山道内の道標については発注済で、近々設置の予定ですが、ご指摘の登山道入口と東京電力の巡視路の分かれ道となる場所についても、土地の所有者と協議のうえ案内板を設置する予定です。登山道内の既設看板についても、距離表示をする等充実を図っていきます。

野鳥の名前の分かる表示については、現在、帝京科学大



▲大野貯水池周辺



学の学生さんの協力をいただき、生息する鳥の種類を調査・確認作業中ですが、まとまり次第、設置を検討したいと思います。観察小屋については、施設管理者の東京電力と協議を行いながら検討していきたいと思えますので、ご理解をお願いいたします。

市長室！

健康家族

くらしのガイド

わが家の主役

The Face Of Uenohara

もしもこちら市長室！

健康家族

くらしのガイド

わが家の主役

The Face Of Uenohara

★母子健康手帳交付・妊婦相談日

- ◎日時 毎週火曜日・木曜日(祝日除く) 午前9:00~11:00
◎持ち物 印鑑
◎場所 保健センター(勤労青少年ホーム)
※日時等で都合のつかない方は、保健担当へお問い合わせください。

★1日人間ドック

- ◎対象者 35歳以上74歳以下の国民健康保険加入者
75歳以上の後期高齢者医療制度の被保険者
◎持ち物 自己負担金14,200円(昼食代含む、オプション検査は別途)
婦人科を受診される方は16,400円(子宮がん1,500円、乳がん700円)
◎申込み お早めに各実施機関に直接お申し込みください。
※オプション検査・料金・実施日・送迎日・持ち物など、詳細は各実施機関へお問い合わせください。
※市の集団検診との重複受診はできません。

Table with 3 columns: 実施機関, 申込み・問い合わせ, 送迎. Rows include 上野原市立病院, 山梨県厚生連健康管理センター(甲府市), 仁和会総合病院健診センター(八王子市), クアハウス石和(笛吹市).

★乳幼児健診(7/1~8/10の予定)

Table with 3 columns: 実施日, 該当児. Rows include 4か月児, 9か月児, 1歳6か月児, 3歳児, 2歳児健診, 幼児歯科検診.

※詳細については、該当児にお知らせを郵送します。

★子宮頸がん施設検診

- ◎対象者 市内に住居登録のある成人女性
◎検診料 1,500円
◎内容 子宮頸部がん検診
◎医療機関 上野原市: 上野原市立病院
大月市: 武者医院、稚枝子おおつきクリニック
都留市: 磯部医院、都留市立病院
※その他の医療機関を希望される方は、保健担当にお問い合わせください(山梨県内のみ)。
◎申込み 保健担当へ電話でお申し込みください。
※市の集団検診と重複受診はできません。

★歯周疾患検診

- ◎対象者 市内に住居登録があり平成26年4月1日までに40歳・45歳・50歳・55歳・60歳・65歳以上になる方
◎検診料 800円
◎医療機関 山梨県歯科医師会加盟の歯科医院
◎申込み 保健担当へ電話でお申し込みください。

★骨粗しょう症検診

- ◎対象者 市内に住居登録があり平成26年4月1日までに40歳以上になる女性
◎検診料 700円
◎内容 医師の診察(問診)・骨塩定量検査
◎検診日 7月16日(火)、8月20日(火)
※毎月第3火曜日(午後)の実施となります。
◎医療機関 上野原市立病院
◎申込み 直接、上野原市立病院へお申し込みください(☎ 62-5121)。
◎受付時間 午後1時~5時(土・日・祝日除く)
※市の集団検診との重複受診はできません。

★子宮頸がん予防ワクチン

国では、子宮頸がん予防ワクチンの接種後、ワクチンとの因果関係を否定できない持続的な痛み等が特異的にみられたことから、平成25年6月14日以降、積極的な接種勧奨を差し控えています。
なお、対象者のうち、接種を希望される方については、これまでどおり定期接種として接種できますが、ワクチン接種の有効性および安全性について十分理解してから接種してください。また、最新の情報は、市ホームページなどでご確認ください。

うえのはら 健康家族

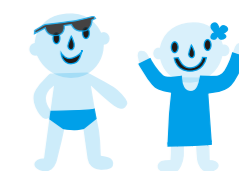

風しん等の予防接種

市では、「先天性風しん症候群」の発生を予防するため、7月1日から、妊娠を予定、希望している方などを対象に、風しんまたは麻しん風しん混合ワクチンの予防接種費用の一部を助成します。

●助成対象者

上野原市の住民で、接種時に19歳以上の方で、次のいずれかに該当する方
①妊娠を予定または希望している女性
②妊娠している女性の配偶者

※風しんにかかったことがなく、また、風しん(麻しん風しん混合MR・MMR)の予防接種を受けたことがない方に限ります。
●助成対象となる接種期間

7月1日(月)~平成26年3月31日(月)
※6月までに接種を済ませた方への助成(払い戻し)はありません。

●助成金額 5千円を上限に助成

●接種ワクチンと接種回数 「風しん単独ワクチン」または「麻しん風しん混合ワクチン」を1回接種

●接種場所 市内等の指定(委託)医療機関

●実施方法 保健センターに用意してある申請書に記入し、市指定の予診票をお受け取りください。男性の場合、妊娠している配偶者の母子健康手帳を持参してください。

②指定医療機関に予約をし、接種を受けてください。
●注意事項
①妊娠している女性は接種できません。女性が接種する場合は、妊娠していないことを確認してください。
②女性の場合は、接種後2か月間は妊娠を避けてください。

●問い合わせ 長寿健康課保健担当(☎ 62-4134)

指定医療機関一覧

Table with 4 columns: 医療機関名, 電話番号, 医療機関名, 電話番号. Rows include 秋山診療所, うえのクリニック, 上野原市立病院, 長田クリニック, 川原医院, 鈴木医院, 西井クリニック, 山下クリニック, 山本内科クリニック, 武井クリニック.

③接種後、接種料金から5千円を差し引いた金額をお支払いいただきます。
●指定医療機関

子育て情報館

子育てプレイルーム

- 日時 7月3日(水)、10日(水)、17日(水)、24日(水)、31日(水)、8月7日(水) 午前9時~正午
●場所 もみじホール2階会議室2
※子育てプレイルームとは、就学前のお子さんとその保護者を対象に、親子で安心して遊べる場所、保護者の情報交換の場所を提供する市の事業です。
※初めて利用される方は事前にお申し込みください。
●問い合わせ 福祉課子育て支援担当(☎ 62-3115)

伝言板

『たまひよママのお茶会』開催

- コモア 代表者 森本(☎ 66-4308)
◎日時 7月10日(水)、9月6日(金) 午前10時~正午
◎場所 コモア内、一丁目集会所
●桐原 代表者 互井(☎ 090-3212-2262)
◎日時 7月12日(金) 午前10時~正午
◎場所 桐原保育所
●島田 代表者 佐藤(☎ 63-1519)
◎日時 7月26日(金)、8月23日(金) 午前10時~正午
◎場所 島田コミュニティセンター
※詳しくは、代表者にお問い合わせください。



《今月の俳句・短歌・川柳》

夢ひとつ 叶えて笑ふ 初夏の風 佐々木信一さん（蔵地区）

「今月の俳句・短歌・川柳」を募集します。締切は毎月10日です。応募方法は、郵送またはメールで、住所、氏名、年齢、歌の解説を記入してお申し込みください。詳しくは、企画課政策推進担当へお問い合わせください。

主な問い合わせ先

Table with 2 columns: 部署名, 電話番号. Lists various city departments and their contact numbers.

お掛け間違いのないようにお願いします。

農業委員会からお知らせ

農地の売買や賃借などをする場合は、農地法に基づく許可が必要になります。

7月の申請書提出期限

7月10日(水)まで

※詳細は、農業委員会へお問い合わせください。 問い合わせ 上野原市農業委員会(経済課内) ☎62-3119)

応急手当講習会開催のお知らせ

日時 7月27日(土)午前9時～正午 場所 島田コミュニティセンター 内容 普通救命講習Ⅰ(心)

平成25年度消防設備士試験の受験案内

試験種類 甲種・乙種 試験日 8月24日(土) 試験会場 山梨英和大学(甲府市横根町888) 願書受付期間 《書面申請》7月16日(火)～23日(火) 《電子申請》7月13日(土)～20日(土)

願書受付場所 消防試験研究センター山梨県支部 ※郵送可(〒400-0026 甲府市塩部2-2-15湯村自動車学校敷地内) ※願書は、市消防本部に用意してあります。 ホームページアドレス http://www.shoubo-shiken.or.jp

第9回「青少年の非行・被害防止市民大会」開催

毎年7月1日～31日は、『青少年の非行・被害防止全国強調月間』です。これに併せて市では、第9回「青少年の非行・被害防止市民大会」を開催します。

乳がん施設検診実施のお知らせ

乳がん施設検診が、通年、上野原市立病院でも受診できます。 申込み・問い合わせ 消防総務課警防救急担当 ☎62-4111

心身障害児巡回療育相談のお知らせ

日時 9月11日(水)午後1時30分～4時 場所 もみじホール 相談内容 発達や発育の遅れ等の心配があるお子さんに対する家庭療育のしかた、職業の適性、施設入所の相談など

障害者支援ネットワーク会議開催のお知らせ

日時 7月17日(水)午前10時～正午 場所 市役所展示室2 内容 地域で生活する障害者(身体・知的・精神)や家族の方の日ごろの悩みや情報交換、また、福祉の充実のための話し合いや勉強会

県下一斉無料法律相談のお知らせ

日時 8月9日(金)午後1時～4時 場所 市役所1階会議室B(福祉課横) 相談内容 離婚・相続・土地等の賃貸借・交通事故

有害鳥獣捕獲への協力をお願いします

市では、猟友会の協力により有害鳥獣(イノシシ・シカ・サル)の管理捕獲を実施していますが、その際、猟犬が誤って毒餌を食べ、猟犬が有害鳥獣を追うことができません。有害鳥獣の捕獲ができないことがあります。 地域のみなさんには、山や畑に毒餌などを置かないように、ご理解ご協力をお願いします。

有料広告

志村工務店 1級大工技能士 2級建築士 木造ハウジングコーディネーター 『地元、上野原で約50年、棟梁魂と匠の技に、日本最大のビルダー集団・ジャブネットの力を結集してお客様の夢を形にします』

★有料広告募集中★ 市ホームページや広報うえのはらなどに有料広告を掲載しませんか。掲載を希望される方は、企画課政策推進担当 ☎62-3118)までお問い合わせください。

森と湖に親しむついで 開催のお知らせ

日時 7月28日(日)午前10時～午後3時(小雨決行) 場所 深城ダム、駐車場周辺 内容 ダム見学、モーターボート乗船、深城発電所見学ツアー、各種パネル展示、特産品の販売、木工教室 参加費 無料 ※どなたでも参加できます。 直接会場へお越しください。 問い合わせ 深城ダム管理事務所 ☎24-7062

7月の相談日 Table with 3 columns: 区分, 日時, 場所. Lists various consultation services and their schedules.

もしもしちらり 市長室！

うえのはら 健康家族

くらしのガイド

わが家の主役

The Face Of Uenohara

平成25年度自衛官等募集のお知らせ

防衛省では、陸・海・空自衛官を募集しています。

■一般曹候補生

《受付期間》8月1日（木）～9月6日（金）
《試験日》一次試験は、9月16日（祝）、2次試験は、10月5日（土）、6日（日）のうち1日

■自衛官候補生

《受付期間》男性は、通年行っています。女性は、8月1日（木）～9月6日（金）
《試験日》大学生、一般社会人は、9月7日（土）、8日（日）のうち1日、高校生は、9月16日（祝）、17日（火）のうち1日
※身体検査、面接が9月28日（土）、29日（日）のうち1日
《試験資格》18歳以上27歳未満の者

■航空学生

《受付期間》8月1日（木）～9月6日（金）
《試験日》一次試験は、9月21日（土）、2次試験は、10月12日（土）～17日（木）、

3次試験は、11月9日（土）～12月12日（木）
《試験資格》高卒（見込含む）21歳未満の者

■防衛医科大学医学科学生

《受付期間》9月5日（木）～30日（月）
《試験日》一次試験は、11月2日（土）、3日（日）、2次試験は、12月18日（水）～20日（金）
《試験資格》高卒（見込含む）21歳未満の者

■防衛医科大学看護学科学科学生

《受付期間》9月5日（木）～30日（月）
《試験日》一次試験は、10月19日（土）、2次試験は、11月30日（土）～12月1日（日）
《試験資格》高卒（見込含む）21歳未満の者
この他にも、防衛大学校学生、高等工科学校生徒、費学生、予備自衛官補も募集しています。
詳しくは、お問い合わせいただくか、ホームページでご確認ください。

平成25年度スポーツ安全保険のお知らせ

●受付期限 平成26年3月28日（金）
●保険期間 加入手続日の翌日の午前0時～平成26年3月31日 午後12時
●加入・手続方法 山梨中央銀行本・支店の窓口で掛金と加入手続書を提出していただくか、加入依頼書の最終ページに添付されている払込取扱票を郵便局に提出し掛金をお支払いください。
●加入できる団体 スポーツ活動・ボランティア活動・地域活動を行う5名以上の社会教育関係団体
●補償対象 加入手続きを行った「団体の管理下」における団体活動中の事故とその団体が指定する集合・解散場所と被保険者宅との通常の経路往復中の事故
●加入依頼書設置場所 山梨中央銀行本・支店窓口、市体育協会事務局（教育委員会内）
●掛金、補償額などの詳細は、お問い合わせいただくか、ホームページでご確認ください

TEIKA English Day in Uenohara

●日時 8月8日（木）午前10時～午後0時30分
●場所 帝京科学大学上野原キャンパス本館棟
●内容 ①歌って踊りながら、英語のリズムを楽しむ ②英語で書かれた絵本の読み聞かせ ③英語を使ったゲーム
●対象 小学3・4年生20名
※保護者の自家用車などで会場まで送迎することができ、あまり英語に触れたことのない子どもを対象とします。
●参加費 無料
●申込方法 電話申込み
※定員になり次第締め切ります。
●申込期限 7月26日（金）
●申込み・問い合わせ 帝京科学大学上野原キャンパス管理係（☎63-6911）

「逃げ遅れる人々 東日本大震災と障害者」上映会

●日時 8月3日（土）午後1時30分開演
●場所 もみじホール
●内容 被災地で生活する障害者のさまざまな現実を迫るドキュメンタリー
●費用 無料
●対象者 関心のある方ならどなたでも参加可能
●主催 NPO法人わかば（上野原福祉作業所）
●問い合わせ NPO法人わかば

市民プールからお知らせ

かば（上野原福祉作業所）（☎63-4725）
市民プールでは、次の日程で、ウォータースライダー・タイムアタックと流れるプールをオープンします。
《ウォータースライダー・タイムアタック》
●日時 7月20日（土）、27日（土）、8月3日（土）午後
●場所 外プール

不妊に悩む方への特定不妊治療支援事業

●対象者 小学生
《流れるプール》
●日時 8月10日（土）、17日（土）、24日（土）午後
●場所 室内プールの一部
※夏休み期間中は、室内プールで小さめの浮き輪を使用することができます。
●問い合わせ 上野原スポーツプラザ市民プール（☎63-6070）
県では特定不妊治療（体外受精および顕微授精）を行った夫婦に対して、費用の助成を行っています。
●対象者 県内に住所を有していること
・法律上の婚姻をしており、特定不妊治療以外では妊娠の見込みがないかまたは極めて少ないと医師に診断された夫婦
・夫婦の所得合計額が730万円未満
●申請期間 申請は治療が終了した年度内（3月31日まで）
※今年度から国の制度改正により治療区分によって助成

ぐんない若者サポートステーション

15歳から39歳で、「働くための一歩が踏み出せない」「人間関係につまづき、働く自信がない」などといった悩みを抱えている方やご家族の方を対象に、カウンセラーによる悩みの相談や課題の整理などを行い、自立に向けての方針を一緒に考えます。
●日時 平日の火～土曜日 午前10時～午後6時30分
●場所 ぐんない若者サポートステーション（富士吉田市上吉田2-5-1）
●問い合わせ ぐんない若者サポートステーション（☎0555-231008）

できるところから「節電」をはじめよう

- ◆エアコン 冷房の設定温度は、28℃以上を心がけよう。すだれなどでまどからの日差しを和らげ、無理のない範囲でエアコンを消し扇風機を使いましょう。
- ◆冷蔵庫 設定は、「強」から「中」に変え、扉をあける時間を短くし、食品を詰め込まないようにしましょう。
- ◆照明 日中は、照明を消し、夜間もできるだけ照明を消しましょう。
- ◆テレビ 省エネモードに設定し、画面の照度を下げて、必要な時間以外は消しましょう。
※高齢者や小さなお子さんがいるご家庭は、過度な節電による熱中症などの危険性があります。エアコンなどは、体調管理に十分注意して、無理のない範囲で節電を行きましょう。
- お問い合わせ 生活環境課生活環境担当（☎62-3114）

空間放射線量等測定値報告

●問い合わせ 生活環境課生活環境担当（☎62-3114）
この測定は、帝京科学大学が進める地域連携推進活動の一環として学生の協力を受けながら行っています。
◆主な市内の空間放射線量測定結果【6月14・15日測定】（単位：μSv/h）

測定場所	1m	測定場所	1m	測定場所	1m
大野貯水池	0.029	島田小学校	0.048	諏訪神社	0.047
甲東保育所	0.062	少年野球場	0.039	牛倉神社	0.043
旧蔵出張所	0.029	桂川球場	0.044	桐原出張所	0.044
沢松幼稚園	0.048	上野原市役所	0.032	西原小学校	0.076
帝京科学大学	0.056	第二保育所	0.061	秋山保育所	0.042
コモアしおつ石の公園	0.032	上野原小学校	0.057	秋山小学校	0.045
大鶴出張所	0.050	上野原中学校	0.051		

※市役所敷地内に放射線量を測定するモニタリングポストを設置しています。測定結果は、市ホームページで確認することができますのでご利用ください。
※空間放射線量を測定する測定器の貸出を行っています。

さあ！夏休み！水泳をはじめよう！！

夏休み短期水泳教室参加者募集中

- 登録料 1,050円（会費は無料）
- 会費 5,250円（5日間）
- 時間 午後0時15分～1時20分

※火曜日はお休みです。
※送迎バスがあります。詳しくは、お問い合わせください。

2013夏 新規入会受付中!!

S-1/7月22日（月）～7月27日（土）
S-2/7月29日（月）～8月3日（土）
S-3/8月5日（月）～8月10日（土）

上野原市民プール内 ふじスポーツクラブ（☎0554-63-6222）

《上野原市立病院 7月の外来診療のご案内》●問い合わせ市立病院（☎62-5121）

	診察時間	月曜日	火曜日	水曜日	木曜日	金曜日	土曜日
内 科 一 般 外 来	午前 初診予約なし	清水	反頭	小池	村田	※1	内科 常勤医師
	午前 予約のみ	反頭 細川	岡本・村田 石井	反頭・津久井 牛島・清水	清水・津久井 金子	岡本・村田 進藤	
神 経 内 科	午前				瀧山		
小 児 科	午前	非常勤小児 科医師交替	杉津	中根	非常勤小児 科医交替	小林	
小児心臓外科	午後				※2		
脳 神 経 外 科	午前	長坂	長坂	長坂	山梨大非常 勤医師交替	長坂	
外 科	午前	※3吉田	遠藤	宮部	宮部	宮部	
胸 部 外 科	午後				平良（予約）		
皮 膚 科	午前/午後	柴垣		川村		岡本	
整 形 外 科	午前	笠井	松原	戸島	中島	須田	
ペ イ ン 外 来	午後		※4長嶺				
眼 科	午前	後藤		小倉	※5大野 （予約）	※6大野 （時間制限）	
耳 鼻 咽 喉 科	午前/午後			田中		五十嵐	
泌 尿 器 科	午前/午後			塩澤		豊永	
婦 人 科	午前/午後		中島				
西 原 診 療 所	午後				※7		
秋 山 診 療 所	午前	岡本	上條	古屋		上條	
	午後	岡本					

★婦人科外来を始めています。毎週火曜日の午前と午後の診察となります。
 ★ペイン外来は、木曜日の午前から火曜日の午後診察に変更しています。
 ★禁煙外来を始めました。診療日は、火・金曜日の午後2時～3時です。禁煙外来は、完全予約制です。平日午後1時～4時の間に電話で予約してください。

- 受付時間は、午前8時から11時30分までです。午後の診察がある場合は、午後2時から4時までです。
- 土曜日は内科の診察（常勤内科医が週交替で診察）を午前中に行います。
- ※印は、担当医師や受付時間が通常と違いますので、詳しくはお問い合わせください。
 - ※1 原則、第1、第3週は石金医師、第2、第4週は、的野医師が診察を行います。
 - ※2 小児心臓外来は、第1木曜日のみ診察を行います。
 - ※3 外科の月曜日の吉田医師は、完全予約制です。
 - ※4 ペイン外来の火曜日の長嶺医師は、完全予約制です。ただし、新規患者さんの受付は、都合により当面行いません。
 - ※5 眼科の木曜日の大野医師は、白内障手術対象の方のため、完全予約制です。
 - ※6 眼科の金曜日の大野医師は、午前10時00分までに受付した患者様の診察となります。
 - ※7 西原診療所は第1・3週のみ診察を行います。
- 診察予定は都合によりやむを得ず変更となる場合があります(表は6月19日現在の予定です)。

有料広告

Best Home 有限会社 ベストホーム
 土地や建物の相続・購入・売却の相談、
 建物の建築・リフォーム、
 不動産のことならお任せ下さい。 《相談・査定無料》
 《秘密厳守》
 〒409-0112 上野原市上野原1001協栄ビル1F
 ☎ 0554-63-6101
 ☎ 0120-42-6101
 E-mail best6101@best-home.co.jp
 http://www.best-home.co.jp
 売却・買取物件 大募集！
 宅地建物取引業：山梨県知事(5)1804号
 建設業：山梨県知事(般-22)9525号

多摩源流 お肌つるつる美人の湯で
小菅の湯 小菅の湯 小菅の湯
 上野原市・大月市在住の方は
 身分証明書の提示により、**300円**
 の村民料金でご入浴いただけます。
 (通常3時間600円) レンタルタオル等は、別料金です。
 ●営業時間 午前10時～午後7時(受付は6時まで)
 ●定休日 4月～11月第4金曜日、12月～3月毎週金曜日
 ●問い合わせ 小菅の湯 ☎0428-87-0888 (住所 小菅村3445)

★輝け!!
うえのはらの星



インターハイ出場を決めた和智輝さん

レスリングフリースタイルで奮闘!!

インターハイ出場決定!!

インターハイ県予選が5月9日(木)、山梨県小瀬体育館で行われ、上野原市出身で葎崎工業高校2年の和智輝さんが、フリースタイル84kg級の部で優勝を果たしました。和智さんは、8月に長崎県島原市で行われるインターハイの出場権を獲得しました。

なお、6月1日(土)・2日(日)、群馬県館林市城沼総合体育館で行われた第59回関東高等学校レスリング大会グレコローマンスタイル84kg級でもみごと準優勝を果たしました。おめでとうございます。



江口市長に優勝を報告する上野原中学校空手部のみなさん

第15回山梨県中学校空手道選手権大会

上野原中学校がアベック優勝!!

第15回山梨県中学校空手道選手権大会が5月26日(日)、山梨県富士北麓公園体育館で行われ、上野原中学校から出場した空手部が、男子団体組手と女子団体組手の種目でみごと優勝を果たしました。おめでとうございます。

上野原町誌・秋山村誌販売中

上野原町・秋山村の歴史が詰まった町誌・村誌を購入しませんか。
 購入を希望される方は、お問い合わせください。

- ◇上野原町誌 3冊1セット 10,000円
- ◇秋山村誌 1冊 10,000円
- お問い合わせ 企画課政策推進担当(☎62-3118)

広報うえのはら・あきやま縮刷版販売中

◆広報うえのはら・あきやま縮刷版とは
 過去の広報うえのはら・あきやまをコンパクトにまとめたものです。過去の広報誌を見ると、昔の自分自信の写真が見れたり、新たな発見があったりと意外と面白いものです。ぜひ、一家に1セット購入しませんか? 詳しくは、お問い合わせください。

- ◇広報うえのはら縮刷版 2巻1セット 7,000円
- ◇広報あきやま縮刷版 1冊 5,000円
- お問い合わせ 企画課政策推進担当(☎62-3118)

有料広告

子どもたちといっしょに学び、いっしょに成長する
学研教室の先生になりませんか?
 あなたの輝け毎日が
 始まります!!
 学研教室は、子どもたちが、自ら問題を解決する知恵と行動力を身につけ、社会の中で、たくましく生きていく力を育てていきます。どんな子どもたちも一生懸命な姿と「わかった」時の笑顔はかけがえのないもの。学研教室の先生は、子どもたちといっしょに成長できていると感じることができるお仕事です。

先生募集のご案内

- 学研のオリジナル教材で、幼児・小学生へ算数・国語(英語)の個別指導をしていただきます。
- ご自宅(貸し会場)で週2回から、午後3時～6時のお仕事です。
- 短大卒業程度の学力をお持ちの女性(25歳～50歳くらいまで)を求めています。
- 開設の際には、認可料52,500円が必要です。

学研教室 甲府事務局
 ☎0120-889-100
 携帯からは 055-237-5581
 平日9:00～17:00
 http://www.114154.com
 前向きな考え方で伸びる学力
学研教室
 幼児/算数・数学/国語/英語



巖地区 石田 祥万くん (3歳11か月)
和香菜ちゃん (1歳0か月)
信和さん満知子さんの長男・長女
“きょうだい仲良くいっぱい遊んで、元気に育ってね”



上野原地区 奈良 伊織くん (2歳2か月)
哲也さん幸代さんの長男
“元気でたくましく育ってね。”

《募集》わが家の主役に掲載する写真を募集しています。
掲載を希望される方は、企画課までお問い合わせください。 企画課政策推進担当 ☎62-3118

ニュース
スマイル
男女共同参画 #82

問い合わせ
総務課行政防災担当 ☎62-3117 (上野原市男女共同参画推進委員会)

女性の視点

山梨県内には、女性の首長がいません。上野原市役所にも残念ながら女性管理職がいません。それにはさまざまな要因がある様に思います。まだまだ女性の社会参加が難しく、女性自身も責任のあるポジションに就くことに引いてしまうとも聞かれます。

それでも社会においては、女性の活躍する場が多様化してきています。単に働く場が女性を必要としているだけでなく、女性の視点が求められています。東日本大震災の際、女性の社会参加の進んだ地域は復興が早かったと言われています。女性の視点がなかったから、生活の再建が速やかに行われたのではないのでしょうか。

日本の場合、女性参加が積極的に進めばGDPが15%上がるという調査報告もあります。女性も含め、高学歴化が進みましたが、未だに結婚・出産退職という形で現場から離れざるを得ないことが多く、逆に働き続けるために結婚・出産できない状況も生まれています。せっかくの能力が生かされず、社会的な浪費とも言えます。

社会全体が、男性だから女性だからという固定観念から抜け出し、誰もがその能力を十分に発揮できる社会を創っていく必要があるのではないのでしょうか。現状を認識しながら、理想に向かって一歩でも前進できればと思います。
(推進委員 守屋 忠史)

おめでた
おくやみ

◎この欄は、市役所市民課に希望があった方のみ掲載しています。
※敬称略 順不同
(一)は、誕生の場合は保護者、死亡の場合は届出人
|| 5月中届出分 ||

誕生

巖地区
坂本日菜子(渉)、和智龍星(修)、和智はる乃(宏樹)
島田地区
長壁知穂(怜勇)
上野原地区
石井椋介(洋亨)、網野騎士(光善)、新田歩(純也)

婚姻

上野原地区
峯尾恒平||中島明日香
安藤尚志||二上里織

死亡

巖地区
牧野つね子(遠藤節子)
大鶴地区
網野梅子(樋口共次、山田弘(綾子))
島田地区
古家光太郎(喜代隆)、吉田すよ子(由和)
上野原地区
大神田洋子(智)、細田金五(統吾)、大河原安子(一章)、河内泰枝(勇一)、橋島一美(儀之)、高塚方利(洋行)、石井武(克仁)、條々まさ子(佐藤勝)、弦切善次(美知子)、氏家隆一(隆信)、守屋昭(慎)、歌田ナツ(将男)、守屋和恵(忠文)
桐原地区
木下初子(浩)、奈良弘子(好夫)
西原地区
長田渡(五郎)
秋山地区
関戸亮衛(政弘)、佐藤利光(勝利)

The Face of Uenohara #11

みなさんの喜びのために
たきもり いわお
瀧森 巖さん (西原地区)



このコーナーは、市内で頑張っている人、輝いている人を紹介するコーナーです。

地域伝統の継承

大正12年10月生まれで現在89歳の瀧森巖さん。13歳のころから、父の手伝いで炭焼きを続けてきた。17歳の時、父に認められ炭焼き窯を任された。今では、地域の子どもや地元NPO団体のイベント参加者に、これまで培ってきた炭焼きの技術を伝えている。

瀧森さんは、参加者が炭焼きで上手に作れた時の喜ぶ表情を見るのが嬉しいと話す。今後は、西原地区の伝統や文化を伝え、みなさんがより一層喜んでくれるように、努力を惜しまず、炭焼きなどの地域伝統の継承に取り組んでいきたいと話してくれた。

リンデン
だより
上野原市立図書館 ☎63-5241

- ◆ 一般書
『正義をふりかざす君へ』 真保裕一 / 著 徳間書店
- ◆ 児童書
『ゲントー』 風野潮 / 著 ほるぷ出版
- ◆ 絵本
『ねずみのこねおのり』 レオ・レオニ / 画 谷川俊太郎 / 詩 好学社
- ◆ 開館時間
水・金・土・日 午前9時30分〜午後5時
火・木 午前9時30分〜午後7時
- ◆ 閉館日
毎週月曜日と第4金曜日

図書館イベント情報

	子ども映画館	おはなし会	リンデンドーム朗読館	親子文芸講座	映画鑑賞会
タイトル名	「バンビ」	「おおきさくらべ」	「センセイの靴」	『押し花教室』	『おくりびと』
開催日	7月13日(土)	7月20日(土)	7月21日(日)	7月27日(土)	7月28日(日)
時間	午前10時~11時10分 午後2時~3時10分	午後2時30分~	午後2時~	午後2時~	午後2時~4時15分
協力	-	たんぼほ会	上野原朗読の会	-	