



# カメラアングル

●地域の話題をお寄せください。  
企画課政策推進担当 電話 62-3118



**●桐原保育所で節分**  
2月3日、桐原保育所で、豆まきが行われました。園児たちは、自作の鬼の面をつけて地区内の出張所や郵便局などをまわり、「福はうち、鬼はそと」と大きな声をあげながら、鬼役の先生にめがけて豆を投げました。



**●救急協力者に対する表彰**  
2月6日、市消防本部で、救急協力者に対する表彰状授与式が行われました。これは、昨年9月に発生した急病事故に対して、サンメンバーズカントリークラブ上條恭一さん、古屋彰彦さん、中村由美子さんが救命処置を行い、尊い命を救った功績を表彰したものです。



**●日大明誠高校野球部が除雪のお手伝い**  
2月17日、18日、19日、日大明誠高校野球部などが、市商店街沿いの国道20号で除雪を行いました。野球部員約50名は、記録的な積雪による市内の交通網のマヒ状態を少しでも解消するため、道路に積まれた雪をスコップで取り除きました。



**●地域住民がトラックを救出**  
2月15日、100cmを超える積雪（市消防本部観測）となった市内の幹線道路では、いたるところでトラックや自動車が立ち往生しました。新町二丁目交差点では、地域のみなさんが協力して、動けなくなったトラックの救出にあたりました。

人口と世帯	
人口	● 25,562 人 (－25)
男	● 12,746 人 (－6)
女	● 12,816 人 (－19)
世帯	● 10,028 世帯 (－1)
平成 26 年 2 月 1 日 現在	
( ) 内は前月比	

**編集後記** 今月号の表紙  
大雪なんかに負けないよッ

今月の表紙は、2月8日、9日に降った大雪の翌日に撮った写真です。子どもたちは楽しそうにそり遊びなどして楽しんでいました。しかし、この約一週間後に、100cmを超える積雪を記録するとは、だれも想像していなかったのではないのでしょうか。この大雪で被害に遭ったみなさんには、謹んでお見舞い申し上げます。

市では、今回の大雪による被害を受け、災害特集号の作成にあっています。これは、今回の災害の教訓を後世に伝え、防災の一助にする目的もあります。みなさんも災害に負けないために、今回の教訓を生かした防災に取り組んで行きましょう。(広報担当者O)



# うえのはら

3

平成 26 年 3 月  
No.109

大雪なんかに負けないよッ



## 巻頭

環境共生都市うえのはらを目指して

私たちは、  
未来の子どもたちに  
何が残せるのだろうか

環境問題やエネルギー問題、  
先送りすれば、  
子どもや孫の世代が  
より苦難な状況に立たされる。

だから、私たちには、  
この問題に対して  
果たすべき義務がある。



太陽光発電設備  
もみじホール棟屋上に設置した  
太陽光発電設備

上野原市は、  
自然エネルギーを活用した  
地球温暖化対策に取り組みます。  
未来に生きる、子どもたちのために

## 『環境共生都市うえのはら』を目指して

市では、地球温暖化対策の一環として、もみじホール棟の屋上に太陽光発電設備を設置しました。  
また、公用車に電気自動車を導入したり、電気自動車用急速充電器の設置を行いました。  
今後も、『環境共生都市うえのはら』を目指して、  
積極的に自然エネルギーを活用した地球温暖化対策に取り組みます。  
▶問い合わせ 総務課管財担当 ☎ 62-3117

### 太陽光発電設備の設置

- 設置場所 もみじホール棟屋上  
2箇所
- 設置パネル 50kW 太陽光モ  
ジュール 242W×207枚
- 予想発電量 54111kW/  
年

※この太陽光発電設備設置には、  
一般社団法人新エネルギー導入  
促進協議会の独立型再生可能エ  
ネルギー発電システム等対策費  
補助金が活用されています。

※既存の太陽光設備発電量を加え  
ると65137kW/年とな  
り、市役所の蛍光灯で使用する  
電力量の全てを賄える計算にな  
ります。

※太陽光発電設備の普及啓発のた  
め、もみじホール棟入口左側に、  
発電量などが表示されるモニタ  
ーを設置しました(案内図①)。

### 公用車に電気自動車導入

- 車名 三菱ミニキャブ・ミーブ  
※航続距離 150km (満充電)  
※電気自動車購入には、平成25年  
度神奈川県企業庁クリーンエネ  
ルギー導入等助成事業助成金と  
クリーンエネルギー自動車等導  
入促進対策費補助金が活用され  
ています。

### 電気自動車用急速充電器設置

- 利用対象者 急速充電器対応の  
電気自動車をお持ちの方
- 設置場所 市役所敷地内
- 利用可能日 12月29日～1月3  
日の年末年始を除くすべての日
- 利用時間 午前8時30分～午後  
10時
- 利用料金 無料(当分の間)
- 端末数 2台(15kW・30kW  
各1台)
- ※1回90分以内の利用
- ※急速充電器設置には、一般社団  
法人次世代自動車振興センター  
の次世代自動車充電インフラ整  
備促進対策費補助金が活用され  
ています。



### 太陽光発電設備普及啓発モニター

1日の発電量などが表示されるモニター  
(案内図①)



### 電気自動車 (三菱ミニキャブ・ミーブ)

公用車として導入された電気自動車。満  
充電で約150km走れます。



### 電気自動車用急速充電器

市役所前駐車場西側に設置された急速充  
電器2台(15kW、30kW) (案内図②)

### 急速充電器設置場所案内



# 市職員の給与状況等をお知らせします

## 6. 職員給与費の状況（普通会計予算）

区分	職員数 (A)	給与費				1人あたり給与 (B/A)
		給料	職員手当	期末勤勉手当	計 (B)	
平成 25 年度	231	894,903 千円	145,496 千円	326,077 千円	1,366,476 千円	5,915 千円

※ (1) 職員手当には、退職手当を含みません。(2) 職員数および給与費は、当初予算に計上された額です。

## 7. 職員の平均給料月額等の状況

区分	平均給料月額	平均年齢
一般行政職	335,700 円	45.3 歳
技能労務職	307,600 円	48.9 歳
消防職	313,600 円	41.5 歳

## 8. 職員の初任給の状況

区分	初任給	年齢	
一般行政職	大学卒	172,200 円	22 歳
	高校卒	140,100 円	18 歳
消防職	大学卒	200,000 円	22 歳
	高校卒	158,100 円	18 歳

## 10. 主な職員手当の状況

区分	内容
期末勤勉手当	(24 年度支給割合)
	期末 勤勉
	6 月期 1.225 月分 0.675 月分
	12 月期 1.375 月分 0.675 月分
計	2.60 月分 1.35 月分
退職手当	(支給率) 自己都合 勤奨・定年
	勤続 20 年 23.03 月分 28.7875 月分
	勤続 25 年 32.83 月分 38.955 月分
	勤続 35 年 46.55 月分 55.86 月分
	最高限度額 55.86 月分 55.86 月分
	1人あたり (自己都合) (勤奨・定年) 平均支給額 1,482 千円 22,761 千円

※退職手当の1人あたり平均支給額は、前年度に退職した全職種に係る職員に支給された平均額です。

## 11. 特別職の報酬等の状況

区分	給料月額等	期末手当	
給料	市長	765,000 円	6 月期 1.60 月分 12 月期 1.80 月分 計 3.40 月分
	副市長	618,000 円	
	教育長	560,000 円	
報酬	議長	310,000 円	6 月期 1.60 月分 12 月期 1.75 月分 計 3.35 月分
	副議長	280,000 円	
	議員	260,000 円	

## 9. 職員の経験年数別、学歴別平均給料月額の状況

区分	学歴	経験年数	経験年数	経験年数
		10 年	15 年	20 年
一般行政職	大学卒	274,600 円	304,400 円	362,500 円
	高校卒	—	275,900 円	309,800 円
技能労務職	大学卒	—	—	—
	高校卒	—	232,800 円	—
消防職	大学卒	281,400 円	333,100 円	—
	高校卒	277,400 円	310,900 円	326,100 円

※ (1) 経験年数とは、採用後の在職年数に採用時の前歴換算年数を加えた年数です。  
 (2) 経験年数別の 10 年とは 10 年以上 15 年未満、15 年とは 15 年以上 20 年未満、20 年とは 20 年以上 25 年未満の区分に基づきます。

区分	全職種	
特殊勤務手当	支給職員数	—
	1人あたり平均支給月額	—
	手当の種類 (手当数)	2 種
	手当の名称	診療手当 出勤手当
時間外勤務手当	支給職員数 (平成 25 年 4 月)	142 人
	1人あたり平均支給月額	28,900 円

区分	内容
扶養手当	①配偶者 13,000 円
	②配偶者以外 1 人 6,500 円 ただし配偶者のいない場合、1 人目のみ 11,000 円 ※特定期間の子については、1 人につき 5,000 円加算 ※特定期間とは、満 15 歳に達する日以降最初の 4 月 1 日から満 22 歳に達する日以降最初の 3 月 31 日までです。
住居手当	借家の場合 (12,000 円を超える家賃を払っている職員) 家賃の額に応じて 27,000 円を限度に支給
通勤手当	①交通機関利用の場合は運賃相当額を全額支給 ②自動車等使用者は通勤距離が片道 2km 以上の場合に通勤距離に応じて支給

平成 25 年 4 月 1 日現在における上野原市職員の給与や職員数などの人事行政運営状況等をお知らせします。なお、総務省の地方公共団体給与情報等公表システムに基づく給与・定員管理などの公表は、後日市ホームページで行いますので、ご覧ください。  
**▶お問い合わせ** 総務課人事秘書担当 (☎ 62-3117)

## 1. 職員の採用状況 (平成 24 年度)

職種	採用者数
一般行政職	3
消防職	2
医療職	0
派遣解除	8
合計	13

※派遣解除 (山梨県東部広域連合・東部地域広域水道企業団)

## 2. 事由別退職者数の状況 (平成 24 年度)

職種	定年	勸奨	普通	死亡	派遣	計
一般行政職	5	1	1		4	11
消防職		1				1
技能労務職		1			1	2
医療職			1			1
合計	5	3	2	0	5	15

※ (1) 普通とは、退職者の自己都合による退職のことです。  
 (2) 派遣先は、山梨県東部広域連合・東部地域広域水道企業団です。

## 4. 年齢別職員構成の状況

区分	20 歳未満	20 歳 23 歳	24 歳 27 歳	28 歳 31 歳	32 歳 35 歳	36 歳 39 歳
職員数	2	5	22	8	17	29
区分	40 歳 43 歳	44 歳 47 歳	48 歳 51 歳	52 歳 55 歳	56 歳 59 歳	60 歳以上
職員数	29	24	34	51	32	1

■ 職員数合計 254 名 (平成 25 年 4 月 1 日現在)

## 5. 人件費の状況 (普通会計決算)

区分	住民基本台帳人口	歳出額 (A)	実質収支	人件費 (B)	人件費率 (B/A)
平成 24 年度	25,846 人	11,155,724 千円	274,618 千円	2,016,878 千円	18.1%

※人件費には、議員報酬・手当、委員等報酬および市長等特別職の給与等を含みます。  
 ※住民基本台帳人口は、平成 25 年 3 月 31 日現在の数です。

## 3. 部門別職員数の状況

区分	部門	職員数	職員数	対前年増減数
		H24.4.1	H25.4.1	
一般行政	議会	4	4	0
	総務	45	44	△1
	税務	16	17	1
	労働	0	0	0
	農林水産	9	8	△1
	商工	6	7	1
	土木	12	11	△1
	民生	44	44	0
	衛生	26	22	△4
	小計	162	157	△5
特別行政	教育	21	21	0
	消防	53	55	2
	小計	74	76	2
会公営企業計等	病院	1	0	△1
	水道	3	3	0
	下水道	4	4	0
	国保・介護	15	14	△1
	小計	23	21	△2
総合計		259	254	△5

※ (1) 職員数は、一般職に属する職員であり、教育長を含みます。  
 (2) 基準日や会計上の基準が異なるため、「職員給与費の状況」の職員数 A とは、一致しません。

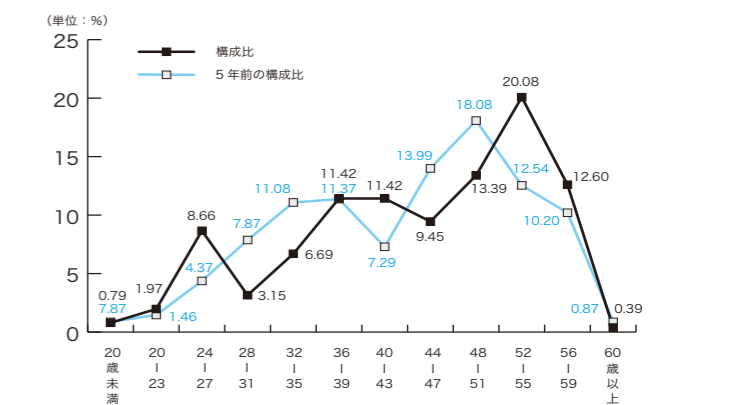

飼い主のみなさん、忘れないで！

# 狂犬病予防注射

## 狂犬病の予防注射

平成26年度狂犬病予防注射を実施します。生後91日以上の犬を飼育している方は、最寄りの会場で注射を受けてください。集合注射は年1回のため、集合注射期間以後90日になる犬、お産その他の事情で注射を受けられなかった犬は、随時、動物病院で直接受けてください。

当日は各会場とも混雑が予想されます。丈夫な鎖か綱で犬をつなぎ、注射の際、犬をしっかりおさえらる方が連れて来てください。はがきによる通知が届いている方は、当日受付に必ず提出してください。

### 集合注射料金

注射料金は3,500円です。釣銭のないようお願いいたします。

・狂犬病の予防注射は、毎年6月30日までに受けなければなりません。  
・犬の飼い主は法律に基づき、登録と注射を受けた犬に、鑑札と注射済票を付けなければなりません。

### 集合注射時の注意事項

・予防注射時の事故防止のため、「食欲のない犬」「妊娠末期の犬」「病気の犬」の場合は、集合注射時に担当医師に申し出て

注射料金は3,500円です。釣銭のないようお願いいたします。ただし、平成26年4月1日現在で犬の登録をしていない飼い主の方は、注射料に登録料3,000円が加算されます(下の表参照)。※動物病院での注射料金は集合注射料金と異なります。

●問い合わせ 生活環境課生活環境担当 ☎02-3114-

## 狂犬病予防注射日程表

狂犬病予防注射は、例年、同じ会場および受付時間で行っていましたが、今回は、変更となっているところがあります。予防注射を希望される方は、次の日程表をよく確認のうえお越してください。

### ■秋山地区 4月7日(月)

会場(敬称略)	受付時間
無生野(加藤武夫駐車場)	午前 9時50分～10時05分
浜沢停留所	午前 10時10分～10時20分
原(県道原田輝男宅入口)	午前 10時25分～10時30分
尾崎停留所	午前 10時35分～10時45分
寺下公園	午前 10時50分～10時55分
板崎停留所	午前 11時00分～11時05分
アズマ商事下	午前 11時10分～11時20分
大地停留所	午前 11時25分～11時35分
秋山中央給油所横	午前 11時40分～11時45分
市役所秋山支所	午前 11時50分～11時55分
秋山中学校西側	午後 1時00分～1時05分
神野停留所	午後 1時10分～1時20分
小和田停留所	午後 1時25分～1時35分
古福志停留所	午後 1時40分～1時50分
大黒屋東	午後 1時55分～2時00分
三好屋商店横	午後 2時05分～2時20分
安寺沢(佐藤昭治宅前)	午後 2時30分～2時35分
一古沢停留所	午後 2時45分～2時50分
金山(有賀信祐宅前)	午後 3時00分～3時05分

◎狂犬病とは  
狂犬病は、狂犬病ウイルスを原因とする動物由来感染症です。狂犬病ウイルスを保有する犬、猫およびコウモリを含む野生動物(哺乳類)に咬まれることにより感染します。発症するとほぼ100%死亡しますが、狂犬病の犬に咬まれた後、ワクチン接種により発病を予防できます(感染予防可能)。

### ◆集合注射料金等

注射料	2,950円
注射済票	550円
合計	3,500円
新規登録する方は 新規登録料	3,000円

### ■上野原・大目地区 4月8日(火)

会場(敬称略)	受付時間
牛倉神社(新一)	午前 9時00分～9時20分
牛倉神社(新二)	午前 9時25分～9時45分
牛倉神社(新三)	午前 9時50分～10時10分
渡辺パチンコ店前	午前 10時20分～10時50分
原自治会館前	午前 11時00分～11時20分
市役所(東側)	午前 11時30分～11時50分
日向(中村主税宅前)	午後 1時20分～1時25分
市役所大目出張所前	午後 1時35分～1時50分
大目分団第5部消防庫前	午後 2時00分～2時10分
日留野(米山正利宅前)	午後 2時20分～2時25分
大田停留所前	午後 2時35分～2時40分
大沢(上條恭一宅前)	午後 2時45分～2時50分
犬目消防庫前	午後 3時00分～3時05分

### ■桐原・上野原・甲東地区 4月9日(水)

会場(敬称略)	受付時間
椿集会所前	午前 9時00分～9時10分
小伏(白鳥太一宅前)	午前 9時20分～9時30分
黒田(黒田正徳宅前)	午前 9時40分～9時50分
井戸(石井敏正宅前)	午前 10時00分～10時10分
先祖・丸畑集会所前	午前 10時20分～10時25分
奈須部公民館前	午前 10時35分～10時45分
諏訪神社	午前 11時05分～11時35分
野田尻(落合昭宅前)	午後 1時10分～1時20分
矢坪橋横	午後 1時30分～1時40分
棚頭(中村一匡宅前)	午後 2時00分～2時10分
市役所甲東出張所前	午後 2時20分～2時30分
東区消防庫前	午後 2時40分～2時50分
瀬淵(市川好子宅前)	午後 3時00分～3時05分
和見消防庫前	午後 3時20分～3時30分
芦垣(守屋利行宅前)	午後 3時45分～3時55分

### ■上野原・巖・大鶴地区 4月10日(木)

会場(敬称略)	受付時間
紙ふうせん駐車場	午前 9時00分～9時20分
山風呂(長田一雄宅前入口)	午前 9時30分～9時45分
八米公民館前	午前 9時55分～10時05分
新田倉(梶原工務店前)	午前 10時15分～10時25分
コモアしおつ石の公園	午前 10時45分～11時45分
鶴川(志村雅士宅前)	午後 1時10分～1時20分
大倉山王神社前	午後 1時35分～1時40分
大嘗根消防庫前	午後 1時50分～2時00分
大鶴集会場	午後 2時15分～2時25分
日野(市川正末宅前)	午後 2時40分～2時50分
上ノ山(志村喜好宅前)	午後 3時00分～3時05分



### ■桐原・西原地区 4月14日(月)

会場(敬称略)	受付時間
旧尾続分校前	午前 9時00分～9時10分
用竹(石井和夫宅前)	午前 9時20分～9時30分
初戸(長田助成宅前)	午前 9時50分～9時55分
腰掛集会場前	午前 10時05分～10時15分
飯尾区民会館前	午前 10時35分～10時40分
原地区集会所前	午前 10時50分～10時55分
市役所西原出張所前駐車場	午前 11時05分～11時15分
田和 橋本土建前	午前 11時25分～11時35分
旧大藤分校前	午後 1時00分～1時05分
藤尾 蔵春院前	午後 1時15分～1時20分
日寄橋横	午後 1時30分～1時40分
消防署桐原出張所前	午後 1時50分～2時00分
大垣外(網野治行宅前)	午後 2時10分～2時20分
旧日原停留所前	午後 2時40分～2時45分
旧桐原支所入口	午後 2時55分～3時00分

### ■島田・巖地区 4月15日(火)

会場(敬称略)	受付時間
田野入 大房商店横	午前 9時00分～9時10分
鶴島 神明社前	午前 9時20分～9時30分
鶴島 榛名屋商店前	午前 9時40分～10時00分
駒門 薬師堂前	午前 10時10分～10時15分
新田水防会館前	午前 10時25分～10時40分
上新田消防庫前	午前 10時45分～10時55分
松留つどいの家前	午前 11時05分～11時15分
八ツ沢老人センター前	午前 11時25分～11時40分
JAクレイン巖支店前	午後 1時10分～1時25分
杖突(水越徳宅前)	午後 1時40分～1時50分
久保(小侯清一郎宅前)	午後 2時00分～2時10分
川合会館前	午後 2時25分～2時35分
JR四方津駅前	午後 2時45分～3時05分
コモアしおつ風の公園	午後 3時15分～3時55分

# 国民年金保険料の 割引制度のご案内

## 国民年金保険料の割引制度

■割引種類 6か月前納、1年前納、2年前納  
※2年前納は、4月1日から開始する割引制度です。  
※割引額などは、下表を参照してください。  
※納付書で前納する場合は、前納用の納付書で、納付期限までに納め

てください。  
※全国の金融機関のほか、コンビニエンスストアでも納めることができます。

■納付書送付時期 納付書（国民年金保険料納付案内書）は、4月上旬頃に日本年金機構からご本人宛に送付されます。  
※平成25年度に申請免除を受けられていた方で**全額免除の方は**、平成26年6月まで全額免除が承認されているので、4月に納付書は送付されません。7月以降に7月分〜翌3月分の納付書が送付されます。

※平成25年度に申請免除を受けられていた方で、**一部免除の方は**、4月に4月分〜6月分の一部免除された金額の納付書が送付され、7月以降に7月分〜翌3月分の定額の納付書が送付されます。



## 便利でお得な口座振替

国民年金保険料は、口座振替にすれば、指定された口座から毎月自動的に保険料が引き落とされます。  
一度手続きするだけで、毎月金融機関などに出向く必要がなく、納め忘れもありません。

### 《口座振替の早割制度》

保険料を納付期限より1か月早く、当月末の口座振替（早割）にすると、月々50円割引になり、年間で600円お得です。

■申込方法 金融機関等の窓口にて用意してある「国民年金保険料口座振替納付申出書」に必要事項を記入し、金融機関等の届出印を押印のうえ、申し込みください。  
※申出書は市役所市民課国保年金担当にも用意してあります。

※4月から口座振替での2年前納・1年前納・6か月前納を希望の場合は、3月末までに年金事務所

# 臨時福祉給付金（簡素な給付措置）、 子育て世帯臨時特例給付金

4月から消費税率が8%に引き上げられることによる、低所得者への負担軽減策として、臨時福祉給付金（簡素な給付措置）が支給されます。  
また、子育て世帯への影響を緩和するなどの観点から、子育て世帯臨時特例給付金が支給されます。

## 臨時福祉給付金 （簡素な給付措置）

■支給対象者：平成26年1月1日（基準日）において、市の住民基本台帳に記録されている方で、平成26年度市・県民税が課税されていない方  
※ただし、平成26年度市・県民税が課税されている方の扶養親族等、生活保護制度内で対応される被保護者等は対象外

■給付額 1人につき1万円  
■加算対象者 支給対象者のうち、老齢基礎年金、障害・遺族基礎年金、児童扶養手当、特別児童扶養手当等の受給者  
■加算額 1人につき5千円

■申請方法 指定の申請書を直接市役所まで提出してください（郵送可）。  
■申請書 5月中旬頃「お知らせチラシ」とともに、全世帯へ配布（送付）予定

■申請受付開始 6月頃を予定  
※申請受付開始日などは、決まり次第、広報誌や市ホームページ等でお知らせします。  
■支給方法 □座振込

## 子育て世帯臨時特例給付金

■支給対象者 平成26年1月1日（基準日）において、市の住民基本台帳に記録されている方で、平成26年1

月分の児童手当（特例給付含む）の受給者

※1月1日に生まれた児童に係る同年2月分の児童手当の受給者も対象  
■給付額 対象児童1人につき1万円  
■申請方法 指定の申請書を直接市役所まで提出してください（郵送可）。  
■申請書 5月下旬頃、児童手当受給者へ「児童手当現況届」とともに送付予定

■申請受付開始 6月頃を予定  
※申請受付開始日などは、決まり次第、広報誌や市ホームページ等でお知らせします。  
■支給方法 □座振込



《公務員児童手当受給者》  
公務員については、平成26年1月1日時点の住所地の市町村へ申請することになります。申請書等の詳細については、各所属庁にご確認ください。

### 《国における広報等》

- ・厚生労働省ホームページ  
概要等を掲載中、順次更新あり
- ・専用ダイヤル  
「臨時福祉給付金」ダイヤル ☎03-35595-1352(29)
- 「子育て世帯臨時特例給付金」ダイヤル ☎03-35595-1352(28)
- ◇運営時間 午前9時〜午後6時

※（ ）内は、割引額

### ■納入額早見表（現金納付・口座振替比較）

平成26年度	1か月分保険料	6か月分保険料	1年度分保険料
毎月納付（納付書納付） 翌月末振替の口座振替	15,250円（-）	91,500円（-）	183,000円（-）
毎月振替・【早割】	15,200円（50円）	91,200円（300円）	182,400円（600円）
6か月前納（現金納付）	-（-）	90,760円（740円）	181,520円（1,480円）
6か月前納（口座振替）	-（-）	90,460円（1,040円）	180,920円（2,080円）
1年前納（現金納付）	-（-）	-（-）	179,750円（3,250円）
1年前納（口座振替）	-（-）	-（-）	179,160円（3,840円）
2年前納（口座振替）	2年前納額 355,280円（14,800円）		

※一部納付（一部免除）されている方は「毎月納付（翌月末振替）」のみのご利用となります。

での登録が必要となります。  
※詳しくは、お問い合わせください。  
●問い合わせ 日本年金機構大月年金事務所 ☎22-3811、市民課国保年金担当 ☎62-3112

（土、日、祝日除く）  
※申請方法や申請受付開始日、支給時期等については、市の方針が決定次第、順次広報誌や市ホームページ等でお知らせします。  
※その他、不明な点はお問い合わせください。

●問い合わせ  
臨時福祉給付金（簡素な給付措置）  
総務部企画課政策推進担当 ☎62-3118  
子育て世帯臨時特例給付金  
福祉保健部福祉課子育て支援担当 ☎62-3115

## ある日の市長

江口市長のある日の一日を紹介します。



▲幹部職員から被害状況などを聞く江口市長

## 100cmを超す記録的な大雪 市災害対策本部を設置 2/15 (土)

この日、市では、上野原市災害対策本部を設置しました。これは、2月14日(金)から降り始めた雪が、15日(土)の朝に100cm(市消防本部観測)を超す積雪となり、甚大な被害が想定されたため設置しました。

市災害対策本部会議では、江口市長が職員から被害状況などの報告を受けた後、人命救助や早急な復旧作業にあたるように指示を出しました。

## 災害特集号の発行

市では、2月14日(金)から降り始めた記録的な大雪の被害状況や被害に関する行政情報をまとめた災害特集号を発行する予定です。

これは、災害にともなう、市からの行政情報をみなさんに伝えるとともに、災害の事実を後世につなぎ、防災対策の一助にする目的で発行します。

発行については、特集内容や発行方法、また、被害状況や行政情報がまとまり次第、発行します。



▲災害特集号の表紙(仮)

## 市民のみなさんと 市長とのふれ愛トーク

- 日時 3月26日(水)午前9時~11時  
※毎月1回、2時間を目安に開催しています。
- 方法 1人または1組(5人程度)を対象として、対話時間はおおむね20分間です。
- 場所 市長室
- 申込み・問い合わせ  
企画課政策推進担当  
(☎62-3118)



ふれ愛トークの様子

## 市長への手紙

市では、市政に対する提案や要望、お礼など、みなさんからのご意見を受け付けています。手紙の用紙と投函ボックスは、次の場所に設置してありますので、気軽にご利用ください。投函された手紙は、広報うえのはら『もしもこちら市長室!!』でご紹介します。

- 設置場所  
市役所正面玄関入口(談話コーナー)  
教育委員会カウンター
- 問い合わせ  
企画課政策推進担当  
(☎62-3118)

# もしも こちら 市長室!!



上野原市長 江口英雄

## ~市長と市民のホットライン~

### 「一期一会」の心得

春は「出会いと別れ」の季節です。この「出会いと別れ」には、新たな職場に就く人の出会い、在校生と卒業生の別れ、さまざまな出会いと別れがあります。私は、このような出会いと別れについて考えると、脳裏に浮かぶ言葉があります。それは「一期一会」です。一期一会の語源は、「茶会に臨む際、その機会を一生に一度のものとして心得、互いに誠意を尽くしなさい」という意味があるそうです。また、千利休の弟子、山上宗二の「山

### 市長のひと言



上宗二記」に「一期に一度の会あり」とあり、ここから「一期一会」という言葉が生まれ、幕末の大老井伊直弼が「茶道一會集」で世の中に広めたと言われています。私は、「出会い」を生涯に一度きりのことだと考え、その瞬間の最高のおもてなしを行うよう心がけています。しかし、時間が経つと、一期一会の心得が忘れがちになります。私は、人を成長させる出会いを大切にするため、常に「一期一会」の心得を忘れずに大切にしていきたいと思っています。3月は、終業式、卒業式など、さまざまな「別れ」があります。また、4月になれば「出会い」も訪れます。みなさんも「一期一会」の心得を大切に、これからの時間を過ごしていただきたいと思います。

## 市長への手紙

市に寄せられた市長への手紙を紹介します。



▲市商工会が発行するパンフレット

市商工会は、昨年度から市内の飲食店や菓子類製造販売店を紹介するパンフレットを作成しています。このパンフレットには、各店舗のメニューや写真などが掲載されていて、魅力あるパンフレットになっています。今後は、このようなパンフレットなどの情報を市のホームページで紹介できるように取り組んでいきますので、ご理解をお願いします。なお、市のホームページには、市商工会のホームページにリンクしています。このなかで、目的別事業所検索をご覧いただくと店舗紹介が掲載されていますので、参考にしてください。

### お店探し

### 《感想》

市内のお店の情報を市の公式サイトで探してみましたが、店舗の細かい情報がなく、とても残念です。

### 《回答》

市商工会は、昨年度から市内の飲食店や菓子類製造販売店を紹介するパンフレットを作成しています。このパンフレットには、各店舗のメニューや写真などが掲載されていて、魅力あるパンフレットになっています。

★母子健康手帳交付・妊婦相談日

- ◎日 時 毎週火曜日・木曜日(祝日除く) 午前9時～11時
- ◎持ち物 印鑑
- ◎場所 保健センター(勤労青少年ホーム)
- ※日時等で都合のつかない方は、保健担当へお問い合わせください。

★乳幼児健診

	実施日	該当児
4か月児	3月4日(火)	H25年10月1日～31日生
	4月3日(木)	H25年11月1日～30日生
9か月児	3月4日(火)	H25年5月1日～31日生
	4月3日(木)	H25年6月1日～30日生
1歳6か月児	3月7日(金)	H24年7月16日～8月31日生
3歳児	3月10日(月)	H23年1月1日～2月28日生

※詳細については、該当児にお知らせを郵送します。

★骨粗しょう症検診

- ◎対象者 市内に住民登録があり、平成26年4月1日までに40歳以上になる女性
- ◎検診料 700円
- ◎内容 医師の診察(問診)・骨塩定量検査
- ◎検診日 3月18日(火)
- ※毎月第3火曜日(午後)の実施となります。
- ◎医療機関 上野原市立病院
- ◎申込み 直接、上野原市立病院(☎ 62-5121)へ申し込みください。
- ※受付時間は、午後1時～5時(土・日・祝日除く)
- ※市の集団検診との重複受診はできません。

★子ども予防接種週間

3月1日(土)から7日(金)までの間は、「子ども予防接種週間」です。まだ、接種していない予防接種があれば、この機会に接種しましょう。

実施日、時間、対応可能な予防接種については、医療機関により異なりますので、直接お問い合わせください。

★がん検診推進事業

がん検診推進事業は、市が特定の年齢に達した方に対して子宮頸がん、乳がん、大腸がん検診の「がん検診無料クーポン券」を配布し受診促進を図る事業です。

《がん検診無料クーポン券》

- ◎有効期限 3月31日(月)
- ※対象となる方で、まだ受診されていない方は、乳がん検診と子宮がん検診が委託医療機関、大腸がん検診は、3月26日(水)の指定日検診で受診することができます。いずれも費用は無料です。ご利用ください。

★子宮頸がん施設検診

- ◎対象者 市内に住民登録のある20歳以上の女性
- ◎検診料 1,500円
- ◎内容 子宮頸部がん検診
- ◎医療機関 上野原市：上野原市立病院  
大月市：武者医院、稚枝子おおつきクリニック  
都留市：磯部医院、都留市立病院
- ※その他の医療機関を希望される方は保健担当にお問い合わせください(県内のみ)。

★春の婦人科検診

- ◎日程
- | 実施日(午後実施)                   | 申込期限     |
|-----------------------------|----------|
| 5月21日(水)、22日(木)、28日(水)      | 5月9日(金)  |
| 6月2日(月)、3日(火)、11日(水)、13日(金) | 5月21日(水) |
- ◎場所 保健センター
  - ◎対象年齢 乳がん検診、子宮がん検診いずれも20歳以上
  - ※6月2日(月)・3日(火)は、大腸がん検診も実施します。
  - ◎申込み 保健担当へ電話で申し込みください。



■各種がん検診の精検者数と精検受診者数

	平成23年度			平成24年度		
	精検者数	受診者数	受診率	精検者数	受診者数	受診率
胃がん	124	95	76.6	140	102	72.9
肝がん	48	34	70.8	76	45	59.2
大腸がん	104	71	68.3	143	83	58.0
肺がん	84	78	92.9	73	64	87.7
乳がん	78	63	80.8	78	67	85.9
子宮がん	16	15	93.8	11	8	72.7
前立腺がん	32	19	59.4	41	18	43.9
合計	486	375	77.2	562	387	68.9

平成22年人口動態統計によると、肺がんによる死亡数は、40年前と比べると6倍以上になっていました。また、市では過去5年間の死因のトップが「がん」となっております。このことから、市では、がん対策が重要であると考えています。その対策の一つに、がん予防があります。

がん予防には一次予防と二次予防があります。一次予防とは、生活に注意してがんの発生自体を防ごうとするものです。二次予防とは、がんになった場合、早期発見・早期治療によって進行を食い止めることです。早期発見できれば、治る可能性が高まります。しかし、がん発症の早期には

自覚症状がないため、定期的にかん検診を受けることが極めて重要になります。

また、上の表を見ていただくと、精検未受診者が多いことがわかります。がん検診結果が「要精検」となった場合は、何らかの異常が見られる状態なので早めに再検査を受けることが必要です。

市が行う平成25年度のがん検診で「要精検」となった方の中には、まだ医療機関を受診していない方が多くいます。要精検は「がん」ではありませんが、昨年度「要精検」で医療機関を受診した人の中で、20人の方が「がんやがんの疑い」という結果でした。

要精検の詳しい内容を知るためにも、怖がらずに必ず再検査を受けましょう。

伝言板

3月は「自殺対策強化月間」です

自殺は、さまざまな要因が複雑に絡み合っておこる「心理的に追い込まれた末の死」であり「防ぐことのできる社会的な問題」と言われています。

助けを求めることは、正しい行動です。さまざまな悩みを抱えている方は、ご相談ください。

《相談窓口》

- ◎全国一斉こころの健康相談統一ダイヤル (☎ 0570-064-556)
- ◎よりそいホットライン (☎ 0120-279-338)

今月のテーマ 『がん検診の要精検』

うえのはら 健康家族

がん検診で要精検となった方、再検査を受けましょう!!



▶問い合わせ 県富士・東部保健福祉事務所地域保健課 (☎ 0555-24-9035)



【今月の俳句・短歌・川柳】

立春の うれ陽の 深空  
明かりかな  
平岡登さん（巖地区）

「今月の俳句・短歌・川柳」を募集します。申込みは、名前、連絡先、作品、句の解説等をメールまたは郵送でお送りください。  
〒409-0192 上野原市上野原 3832  
企画課政策推進担当 宛  
kikaku@city.uenohara.lg.jp

主な問い合わせ先	
部署名	電話番号
市役所(代表)	(62)3111
総務課	(62)3117
企画課	(62)3118
秋山支所	(56)2111
税務課	(62)3113
市民課	(62)3112
生活環境課	(62)3114
福祉課	(62)3115
長寿健康課	(62)4133
経済課	(62)3119
建設課	(62)3123
都市計画課	(62)3191
会計課	(62)3116
議会事務局	(62)3344
学校教育課	(62)3408
社会教育課	(62)3409
保健センター	(62)4134
地域包括支援センター	(62)3128
消防本部	(62)4111

お掛け間違いのないようにお願いします。

平成27年  
上野原市成人式

●実施日 平成27年1月11日(日)  
●場所 もみじホール  
●対象者 平成6年4月2日～平成7年4月1日に生まれた方  
※招待状は送付しません。該当者は、直接会場にお越しください。  
※市内に住所がなくても、市



応急手当講習会開催のお知らせ

●日時 3月22日(土) 午前9時～正午  
●場所 もみじホール1階会議室1  
●内容 普通救命講習Ⅰ(心肺蘇生法、AED使用法、異物除去法、止血法)  
●定員 30名  
●費用 無料  
※軽い運動ができる服装でお越しください。  
※普通救命講習修了者で、既に3年経過している方も受講してください。

献血のお知らせ

●日時 3月13日(木) 午前10時～11時30分、午後0時30分～3時  
●場所 市役所センタープラザ  
●対象 16歳～64歳までの健康な方(現在妊娠中の方はできません)  
●持ち物 献血カードまたは献血手帳(献血経験のある方)  
※初めて献血される方は当日発行いたします。  
・本人確認できる物(運転免許)

上野原自然探検隊の  
隊員を募集します

●対象者 新小学3年生～新小学6年生  
●定員 20名  
●コーディネーター 上野原中学校 小俣和弥教諭  
●目的 子どもたちが楽しく継続的に自然体験ができる場を提供します。  
①次世代を担う子どもたちの環境に対する意識を高める  
②自然に対する感性を培い、豊かな心を育てる



●参加条件  
①1年間参加する意思がある  
②保護者の同意がある  
③安全に野外活動ができる  
④協力して集団活動ができる  
⑤保護者の責任において集合場所(主にもみじホール)まで来られる  
●参加費 年間1万2千円  
●申込期限 3月20日(木)  
●申込み・問い合わせ 社会教育課社会教育担当(☎62-3409)

心算のぼり心算少女合唱団  
の団員を募集します

●対象者 新小学1年生～新小学6年生  
●指導者 臼井奈津絵先生  
●活動場所 もみじホール3階会議室5・6  
●活動期間 毎月2回 土曜日 午前10時～正午  
●申込期限 3月20日(木)  
●申込み・問い合わせ 社会

農業委員会からのお知らせ

●3月の申請書提出期限 3月10日(日)まで  
※詳細は、農業委員会へお問い合わせください。

軽自動車の各種手続きは  
お早め！

軽自動車税は、毎年4月1日に登録されている車両に対して課税されます。廃車、名義変更等を予定している車両

は、3月中に手続きなどを済ませてください。4月1日以降に手続きをしても、その年度の軽自動車税は課税されます。なお、車種により手続きをしていただく場所が異なりますので、ご注意ください。  
◆手続き場所お問い合わせ先  
①原動機付自転車(125CC以下、ミニカー)、小型特殊自動車 税務課課税担当(☎62-3113)



②軽三輪、軽四輪 軽自動車検査協会(笛吹市石和町唐柏792-1)(☎055-262-7206)  
③軽二輪(125CCを超え250CC以下)、二輪の小型自動車(250CCを超えるもの) 山梨運輸支局(笛吹市石和町唐柏1000-9)(☎0550-5540-2039)(音声案内)  
●問い合わせ 税務課課税担当(☎62-3113)

下水道を大切に  
～私たちにできること～

市では、下水道の供用開始にともない、公共下水道への接続をみなさんをお願いしているところです。今回は、宅地内排水設備の設置工事の補助制度をご紹介します。

- ①《排水設備工事補助金制度》  
▶対象者 下水道の供用開始から3年以内に公共下水道に接続するための宅地内排水設備を設置した方  
▶補助額 工事費の2分の1(限度額10万円)  
▶補助対象 水洗化工事費、宅地内排水設備工事費、井戸などに設置する水道メーター取付工事費  
※新築にともない設置する宅内排水設備工事は、対象外となります。

- ②《工事資金等融資あっせん制度》  
宅地内排水設備を設置するための資金の融資あっせんを行う制度です。市内の金融機関(郵便局を除く)から融資を受けられ、その場合に生じる利子を市が全額支給します。  
※①②の補助制度には、条件などがあります。詳しくは、お問い合わせください。

☆下水道豆知識☆

～汚れた水をきれいにする微生物たち～  
下水処理場では、汚れた水をきれいにするため、汚れた水に細菌類や菌類を入れて、空気を吹き込みます。酸素により活発になった細菌類や菌類は汚れ(有機物)を餌にして成長、増殖を繰り返します。汚れを食べて増えた細菌類や菌類は、さらにそれらを食べる原生動物などが結びつき、固まりとなって、水よりも少しだけ重くなり下の方に沈むことで、汚れを取り除くことができます。このように、水の循環には小さいながら重要な役割を持つ微生物の力に支えられています。

●問い合わせ 建設課下水道担当(☎62-3123)

会社を元気に！  
中退共の退職金制度  
国が掛金の一部を助成  
掛金は全額非課税  
管理がカンタン  
詳しくはホームページをご覧ください  
【中退共】検索  
独立行政法人勤労者退職金共済機構  
中小企業退職金共済事業本部  
TEL(03)6967-1234

●問い合わせ 税務課課税担当(☎62-3113)

市長室

健康家族

くらしのガイド

わが家の主役

The Face Of Uenohara



### ある日の風景写真展 開催のお知らせ

●日時 3月1日(土)～23日(日) 午前9時～午後5時(月曜日は除く)

●会場 山梨県環境科学研究所1階エントランスホール(富士吉田市上吉田剣丸尾5597-1)

●内容 県民のみなさんから募集した「富士山」あるいは「身近な自然」をテーマにした写真展示

●参加料 無料  
※どなたでも入場できます。  
●問い合わせ 県環境科学研究所環境教育・情報担当(☎0555-7216203)

### 救急医療を必要とする方がいます

比較的重い症状の患者さんが安易に夜間や休日の救急外来を利用すること(コンビニ受診)が問題となっています。平成24年の富士・東部保健所管内における救急搬送の50%以上が軽症者でした。

不適切な利用が多いと、重症患者さんの診察が遅れてしまい、助かる命を助けられない

可能性があります。また医師等の負担も増加し、県内では救急外来を取りやめた医療機関もあります。

### 救急医療の適正利用

- ①昼間の診察時間内に受診しましょう。
- ②「かかりつけ医」を持ちましょう。
- ③本当に必要なときに、救急車や救急医療機関を利用しましょう。



●問い合わせ 県富士・東部保健福祉事務所地域保健課(☎0555-2419035)

### 市内の観光名所を案内します

市では、市観光ボランティアガイドによる観光ガイドの申し込みを受け付けています。市内の登山道や甲州街道な

### もしもしこちら市長室！

どの史跡を市観光ボランティアガイドが案内します。希望する方は、気軽に申し込みください。

●申込方法 所定の用紙に必要事項を記入のうえ、経済課に提出してください。  
※2名以上から受け付けます。  
※詳しくは、お問い合わせください。

### 観光ボランティアガイド募集

市では、市観光ボランティアガイドを募集します。市内の史跡などを案内したい方は、気軽に応募してください。  
●任期 4月1日～平成28年3月31日(2年間)  
●応募方法 電話で応募してください。  
※詳しくは、お問い合わせください。

●申込み・問い合わせ 経済課商工観光担当(☎62-3119)

### つえのはら健康家族

秋山温泉では、4月1日からの消費税増税にともない、入館料を変更します。  
(現行料金↓変更後料金)

●市内料金  
大人500円↓510円  
75才以上300円  
子ども400円↓410円  
回数券5000円  
↓5100円  
回数券75才以上3000円  
↓3100円

### 秋山温泉からのお知らせ

●問い合わせ 県道路管理課(☎0555-2231-1698)、県東建設事務所(☎0553-2012714)

### くらしのガイド

桂川ウェルネスパークイベントのお知らせ

桂川ウェルネスパークには、「設置済シール」を配布します。  
●問い合わせ 消防総務課予防担当(☎62-4111)

### 桂川ウェルネスパークイベントのお知らせ

桂川ウェルネスパークには、「設置済シール」を配布します。  
●問い合わせ 消防総務課予防担当(☎62-4111)

●問い合わせ 桂川ウェルネスパーク(☎2013080)

### 桂川ウェルネスパークイベントのお知らせ

桂川ウェルネスパークには、「設置済シール」を配布します。  
●問い合わせ 消防総務課予防担当(☎62-4111)

### 春季火災予防運動が実施されます

「統一標語」消すまでは 心の警報

●実施期間 3月1日(土)～7日(金)

※「全国山火事予防運動」と「車両火災予防運動」も同一期間で実施します。

- ◆重点目標  
①住宅防火対策の推進  
②放火火災・連続放火火災防止対策の推進  
③特定防火対象物等における防火安全対策の徹底  
④製品火災の発生防止に向け

た取組みの推進  
⑤多数の観客などが参加する行事に対する火災予防事業の徹底

⑥林野火災予防対策の推進  
◆住宅防火 いのちを守る7つのポイント～3つの習慣・4つの対策～

- ①寝たばこは、絶対にやめる  
②ストーブは、燃えやすいものから離れた位置で使用する  
③ガスコンロなどのそばを離れるときは、必ず火を消す  
◆対策  
④逃げ遅れを防ぐために、住宅用火災警報器を設置する  
⑤寝具や衣類からの火災を防ぐ

ために、防災谷 equal を使用する  
⑥火災を小さいうちに消すために、住宅用消火器等を設置する

⑦お年寄りや身体の不自由な人を守るために、隣近所の協力体制をつくる  
◆住宅用火災警報器 設置済シール

消防本部、消防署、消防団、危険物安全協会では、住宅用火災警報器が設置してある住宅に設置済シールを無償で配布してきました。  
これからも新たに住宅用火災警報器を購入し、条例の基準どおりに設置した住宅(世帯)や新築された住宅(世帯)



### 広報うえのはら コンビニ広報 はじめました

市では、次のコンビニエンスストアやスーパーに、毎月発行する「広報うえのはら」を設置しました。

これは、どなたでも気軽に広報誌を手にとってもらい、もっと身近に感じてもらうようにと企画したもので、各店舗のご協力により実現しました。

今後は、設置状況などを確認しながら、増設などを検討していきます。

### 設置場所

- ・セブンイレブン上野原インター北店  
・セブンイレブン上野原松留店  
・セブンイレブン上野原四方津店  
・ヤマザキデイリーストア上野原大堀店  
・オギノ上野原店  
・公正屋コモア店



▲オギノ上野原店に設置された広報うえのはら  
●問い合わせ 企画課政策推進担当(☎62-3118)

もしもしこちら市長室！

つえのはら健康家族

くらしのガイド

わが家の主役

The Face Of Uenohara

もしもしこちら市長室！

つえのはら健康家族

くらしのガイド

わが家の主役

The Face Of Uenohara

### 国民健康保険被保険者 (70歳～74歳)に係る 窓口負担見直し

70歳～74歳の方の窓口負担は、法律上2割となっており、これまでで特例措置として1割負担とされてきました。しかし、平成26年度からは、より公平な仕組みとするため、この特例措置が見直されることになりました。

#### 《医療費の窓口負担が2割》

●対象者 4月2日以降に70歳の誕生日を迎える方（誕生日が昭和19年4月2日以降の方）

■2割となる時期 70歳の誕生月の翌月

※各月の1日が誕生日の方はその月からとなります。

《例》4月2日～5月1日に70歳の誕生日を迎える方は、5月の診療から2割負担になります。

※一定の所得のある方は、これまでどおり3割負担です。

《医療費の窓口負担が1割》

●対象者 4月1日までに70歳の誕生日を迎える方（誕生日が昭和19年4月1日以前の方）

生日が昭和19年4月1日までの方  
※窓口負担は1割のまま変わりません。

※平成26年3月2日～4月1日に70歳の誕生日を迎える方は、4月の診療から3割から1割になります。

※一定の所得のある方は、これまでどおり3割負担です。

※窓口負担には、毎月の負担上限額が定められています

が、この上限額も変わりません。ただし、平成26年3月2日～4月1日に70歳の誕生日を迎える方は、69歳までと比べて上限額が下がります。

※この見直しは、平成26年度国家予算案の可決・成立が前提となりますので、場合によっては変更となります。

※詳細については、お問い合わせください。

●問い合わせ 市民課国保年金担当（☎62-3112）

### 市民プールからのお知らせ

#### 《給湯施設の改修工事》

市民プールでは、給湯施設の改修工事のため、次のとおり臨時休館となります。

●日時 4月6日（日）午前10時～午後3時

●場所 大野貯水池広場

●内容 カラオケ大会、じょいそーらん、大目音頭、出



### 大雪の被害による 営業の一部休止

市民プールでは、大雪による被害にともない、サウナ風呂とトレーニングルーム以外の営業を当分の間、休止します。

休止したサービスの再開については、あらためて広報誌などでお知らせします。

ご迷惑をお掛けしますが、ご理解とご協力をお願いします。

●問い合わせ 市民プール（☎63-6070）

### 大目桜まつり開催のお知らせ

●日時 4月6日（日）午前10時～午後3時

●場所 大野貯水池広場

●内容 カラオケ大会、じょいそーらん、大目音頭、出

もしもしこちら  
市長室！

うえのはら  
健康家族

くらしのガイド

わが家の主役

The Face Of  
Uenohara

### 税を考える 書道コンクール入選者

●問い合わせ 大目観光協会代表 水越（☎66-3081）

※桜の名所として知られている大野貯水池広場で、満開の桜を見ながら楽しいひとときをお過ごしください。

●問い合わせ 大目観光協会代表 水越（☎66-3081）

【金賞】  
大月税務署長賞  
杉本祥菜（秋山中）

山梨県総合県税事務所長賞  
佐藤ほの佳（上野原中）

青色推進委員長賞  
飯田雅大（上野原西中）

【銀賞】  
上野原市商工会会長賞  
天野みほ（秋山中）

丹波山村商工会会長賞  
安留彩貴（秋山中）

上野原青色申告会会長賞  
米山実優（上野原西中）

審査員特別賞  
奈良隼人（上野原中）

【銅賞】  
石井穂実（上野原中）  
如月千皓（上野原中）  
久島海人（上野原中）

### 平成26年度「道路ふれあい月間」推進標語募集

- ▶応募資格 小学生以上
- ▶応募期間 3月31日（月）（当日必着）
- ▶応募部門 小学生の部、中学生の部、一般の部（高校生以上）
- ▶応募方法 はがきに、標語と必要事項（氏名、フリガナ、住所、電話番号、性別、年齢、応募部門の別）を記載のうえ郵送もしくはメールで応募してください。詳しくは、お問い合わせください。
- ▶申込み・問い合わせ 国土交通省道路局道路交通管理課標語担当（〒100-8918 東京都千代田区霞が関 2-1-3）(fureaigekkan-h2x5@milit.go.jp)

佐藤桃子（上野原中）  
上條圭吾（上野原西中）  
小澤悠衣（上野原西中）  
※金・銀・銅賞の入選作品は、大月税務署1階ロビーに1年間展示されます。

●問い合わせ 上野原青色申告会（☎23-3545）

## 消防功労 秋の叙勲 瑞宝単光章を受章！！



おかべ こうじ  
岡部公史さん（大目地区在住）

大目地区在住の岡部公史さんは、東京消防庁に勤務し、さまざまな業務に携わった。特に1995年3月に起きた地下鉄サリン事件では、本郷消防署の大隊長として陣頭指揮にあたった。これらの功績が認められ、瑞宝単光章を受章しました。受章にあたり「受章は、先輩や同僚、家族や親戚のみなさんの支えのおかげ」と話していました。

# パブリック・コメントを 募集します

## 上野原市都市計画 マスタープラン（案）

市では、都市計画の基本的な方針を定めるため「上野原市都市計画マスタープラン」の策定を進めています。このマスタープラン（案）について、市民のみなさんからのご意見を募集します。

### ■趣旨および目的

都市計画マスタープランは、都市計画法第18条の2に基づき「市町村の都市計画に関する基本方針」として定めるもので、合併前の平成16年3月に「上野原市都市計画マスタープラン」策定後、おおむね10年が経過しています。

この間、上野原町と秋山村の合併を経て、「第1次上野原市長期総合計画」が策定され、山梨県においても「山梨県都市計画マスタープラン」、「上野原都市計画区域マスタープラン」が策定されました。

今回のマスタープランは、これら上位関連計画の動向や社会情勢の変化を踏まえ、新たな課題に対応した

計画として策定するものです。  
●閲覧・意見募集期間 3月17日（月）～4月18日（金）

※マスタープラン（案）は、同期間中に市のホームページ、都市計画課秋山支所および各出張所で閲覧できます。

■提出方法 「パブリック・コメント意見等提出用紙」に必要事項をご記入のうえ、郵送、持参、ファックス、メールのいずれかの方法で提出してください。

※電話での受付はできません。  
※詳細については、市ホームページをご覧ください。

■提出先  
《持参または郵送の場合》  
〒409-0192 上野原市上野原 30302番地 都市計画課計画担当

《ファックスの場合》  
（FAX）62-10086

《電子メールの場合》都市計画課計画担当メールアドレス  
kekaku@city.uenohara.lg.jp

●問い合わせ 都市計画課計画担当（☎62-3191）

## 空間放射線量等測定値報告

●問い合わせ 生活環境課生活環境担当（☎62-3114）

この測定は、帝京科学大学が進める地域連携推進活動の一環として学生の協力を受けながら行っています。【測定日2月13日】

次の測定値は、国が定める基準0.23  $\mu\text{Sv}/\text{h}$ （1日のうち屋外に8時間、木造家屋内に16時間滞在するという生活パターンを仮定）より低くなっています。（単位： $\mu\text{Sv}/\text{h}$ ）

測定場所	1 m	測定場所	1 m	測定場所	1 m
大野貯水池	-	大鶴出張所	0.049	上野原市役所	0.025
甲東保育所	0.048	島田小学校	0.048	第二保育所	0.055
旧蔵出張所	0.034	少年野球場	-	桐原出張所	0.041
帝京科学大学	-	上野原小学校	0.053	西原小学校	0.067
コモアしおつ石の公園	-	諏訪神社	-	秋山保育所	0.045

※市役所敷地内に放射線量を測定するモニタリングポストを設置しています。測定結果は、市ホームページで確認することができますのでご利用ください。

《上野原市立病院 3月の外来診療のご案内》●問い合わせ 市立病院（☎62-5121）

	診療時間	月曜日	火曜日	水曜日	木曜日	金曜日	土曜日
内 科 一 般 外 来	午前 初診予約なし	清水	反頭	小池	村田	※1	内科 常勤医師
	午前 予約のみ	反頭 松本	岡本・村田 石井	反頭・牛島 清水	清水 金子	岡本・村田 進藤	
神 経 内 科	午前				瀧山		
小 児 科	午前	宇野	杉津	宇野	宇野	宇野	
小児心臓外科	午後				※2		
脳神経外科	午前	長坂	長坂	長坂	山梨大非常 勤医師交替	長坂	
外科・肛門外科	午前	※3吉田	遠藤	富岡	協会非常勤	富岡	
おしり外来	午後	富岡					
胸 部 外 科	午後				平良(予約)		
皮 膚 科	午前/午後	柴垣		川村		岡本	
整 形 外 科	午前	笠井	松原	戸島	中島	須田	
ペイン外来	午後		休診				
眼 科	午前	館野		大城	※5大野 (予約)	※6大野 (時間制限)	
耳鼻咽喉科	午前/午後			芦澤		岡本	
※4泌尿器科	午前/午後		3/4・25				3/1・15・29午前
婦 人 科	午前/午後		中島				
西原診療所	午後				※7		
秋山診療所	午前	岡本	上條	古屋		上條	
	午後	岡本					

★山梨県の小児医療体制等に基づき、小児科の夜間・休日診療等は、従来通り「富士・東部小児初期救急医療センター」で行っており、富士・東部医療圏の病院はすべて同様の対応を行っています。当院の小児科医は、他病院の小児科医とともに、センターでの診療にあたりますので、ご理解とご協力をお願いします。

●受付時間は、午前8時から11時30分までです。午後の受診がある場合は、午後2時から4時までです。

●土曜日は内科の診療(常勤内科医が週交替で診療)を午前中に行います。

●※印は、担当医師や受付時間が通常と違いますので、詳しくはお問い合わせください。

- ※1 第1、第3週は、石金医師、第2、第4週は的野医師が診療を行います。
- ※2 小児心臓外来は、第1木曜日のみ診療を行います。
- ※3 外科の月曜日の吉田医師は、完全予約制です。
- ※4 泌尿器科の診療は、診療日の縮小により予約患者様を優先せざるを得ないため、初診患者様の午前の受付時間は午前10時まで、午後の受付時間は、午後3時までです(診療日は、3月1日(土)午前、4日(火)、15日(土)午前、25日(火)、29日(土)午前)。
- ※5 眼科の木曜日の大野医師は、白内障手術対象の方のため、完全予約制外来です。
- ※6 眼科の金曜日の大野医師は、午前10時00分までに受付した患者様の診療となります。
- ※7 西原診療所は第1、第3週のみ診療を行います。

有料広告

**Best Home 有限会社 ベストホーム**

土地や建物の相続・購入・売却の相談、  
建物の建築・リフォーム、  
不動産のことならお任せ下さい。 《相談・査定無料》  
《秘密厳守》

売却・買取物件 大募集!

〒409-0112 上野原市上野原1001協栄ビル1F  
☎ 0554-63-6101  
☎ 0120-42-6101

宅地建物取引業：山梨県知事(5)1804号  
建設業：山梨県知事(般)229525号  
E-mail best-6101@best-home.co.jp  
http://www.best-home.co.jp

1級大工技能士 2級建築士 木造ハウジングコーディネーター

**志村工務店**

現場見学会開催中!!

新築・リフォームのご相談  
お気軽にお電話ください。

山梨県上野原市上野原 4078-5  
☎ 0554-56-8537 (FAX)0554-56-8057 担当：志村剛 JAHBnet

3月のイベント & 相談日

イベント案内

日付	イベント名	場所・時間・問い合わせ
3月8日(土)、 9日(日)、 10日(月)	秋山温泉 リニューアル イベント	秋山温泉、 未定、 秋山温泉 (☎56-2611)
3月13日(木)	献血実施	もみじホールセンターブ ラザ、午前10時～11 時30分、午後0時30 分～3時、長寿健康課保 健担当 (☎62-4134)
4月6日(日)	大目桜まつり	大野貯水池広場、 午前9時～午後3時 大目観光協会 水越 (☎66-3081)

※市内イベント情報は、市ホームページの『イベントカレンダー』にも掲載しています。

窓口業務

区分	日時	場所
市民課日曜窓口	30日(日) 午前9:00～正午	市民課カウンター ☎62-3112

各種相談日

区分	日時	場所
児童巡回相談	13日(木)(要予約☎62-3115) 午前10:00～午後3:00	もみじホール 3階和室
児童家庭相談室	毎週月曜日～金曜日(祝日除く) 午前8:30～午後5:00	福祉課子育て支援担当 ☎62-1199
母子家庭相談	毎週月曜日～金曜日(祝日除く) 午前8:30～午後5:00	福祉課子育て支援担当 ☎62-3115
ふれあい福祉相談	毎週木曜日 午前10:00～午後3:00	市勤労青少年ホーム 相談室☎63-3444
定例人権相談	10日(月)・20日(木) 午前10:00～正午	市役所1階会議室B (福祉課横)
行政相談	17日(月) 午前10:00～正午	市役所1階会議室A
障害者出張相談	20日(木)(要予約☎62-3115) 午後1:30～4:00	市役所1階会議室B (福祉課横)
結婚相談所	毎週日曜日 午前10:00～午後3:00	織物工業協同組合 ☎63-3800
学校カウンセラー 教育相談	毎週火・水・金曜日 (祝日除く) 午前8:30～午後4:00	もみじホール相談室 ☎63-5700 ☎0120-28-7830
消費生活相談	毎週火曜日 午前8:30～午後5:00	生活環境課生活環境担当 ☎62-3114
市税収納・納税相談	30日(日) 午前9:00～正午	税務課カウンター ☎62-3113

子育て情報館

子育てプレイルーム

開催日時・場所

日時	場所
3月12日(水)、26日(水) 午前9時～正午	もみじホール2階会議室2
3月5日(水)、19日(水) 午前9時～午後3時	

※初めて利用される方は事前に申し込みください。

●問い合わせ 福祉課子育て支援担当 (☎62-3115)

『たまひよママのお茶会』

コモア 代表者 森本 (☎66-4308)

◎日時 3月7日(金)午前11時～午後1時、  
4月11日(金)午前10時～正午

◎場所 コモア内、一丁目集会所

桐原 代表者 互井 (☎090-3212-2262)

◎日時 3月25日(火)午前10時～正午

◎場所 桐原保育所

島田 代表者 佐藤 (☎63-1519)

◎日時 3月28日(金)午前10時～正午

◎場所 島田コミュニティセンター

有料広告

**ケアハウスサンテいちのみや 入居者募集**

《サンテいちのみやの特徴》  
・60歳以上の3食付高齢者専用住宅  
です。(ご夫婦部屋有り)  
・県の補助金による低料金の施設です。  
(ご本人の年収による)  
※入居に関してのご相談は遠慮なく  
下記までお問い合わせください。

〒405-0052 山梨県笛吹市一宮町南野呂 422-1  
社会福祉法人 幸徳会 ケアハウス サンテいちのみや  
(☎0553-47-3181) (FAX)0553-47-3148

**日曜大工のパパから プロの職人さんまで  
町の便利なお店**

金物・土木建築資材・塗料・  
水道部品・物置・家庭用品・  
ガラス修理・網戸張替え

株式会社 **富田**

〒409-0112 上野原市上野原 3261  
☎0554-63-1331 (代) 日曜・祝日定休日 国道20号 つるしん前

お湯だけで  
油も汚れも  
落とす、  
臭くない  
究極のふきん



ザフェイス オブ ウエノハラ  
**The Face of Uenohara** #19

おざわ しょういち  
**小沢正市** さん  
 (上野原地区)

盆栽の姿に惚れ込んで

昭和13年8月生まれで、現在75歳になる小沢正市さん。20歳ごろから独学で始めた盆栽。今では、庭先に木肌や葉が整った魅力的な盆栽がならぶ。  
 小沢さんの盆栽は、10年ほど前から上野原市成人式の舞台上に置かれている。  
 小沢さんは、「新成人には、この盆栽の松のように成長して、長生きして欲しい」という想いで盆栽を貸している。  
 今後は、自分のイメージした樹形の盆栽をつくれるまで続けたいと、自慢の盆栽の前で話してくれた。

このコーナーは、市内で頑張っている人、輝いている人を紹介するコーナーです。このような方が身近にいたら企画課まで紹介してください。  
 企画課政策推進担当 ☎62-3118



上野原地区 柴崎 弥桜ちゃん (4歳0か月)  
 奏明くん (0歳2か月)

明さん、沙弥香さんの長女・長男  
 “待望の2人目、仲よし姉弟☆”

Uenohara kids  
**わが家の主役**



巖地区 小山 七々美ちゃん (5歳8か月)  
 武留くん (3歳7か月)

武明さん、朝美さんの長女・長男  
 “いつまでも仲良くね。”

◆ 児童書 『あたごっこ子がまいる』  
 岩瀬成子 / 作 上路ナオ子 / 絵 岩崎書店

◇ 『山桜記』  
 葉室麟 / 著 文藝春秋  
 徳川頼宣に嫁いだ加藤清正の娘・八十姫の秘話、鍋島直茂の妻と姑の間ふとした会話、伊達家から立花へ嫁に来た母の美家への想い……。

◇ 『画本風の又三郎』  
 藤城清治 / 影絵 宮沢賢治 / 原作 講談社

◆ 『開館時間』  
 ● 水・金・土・日 午前9時30分～午後5時  
 ● 火・木 午前9時30分～午後7時

リンデンだより

問い合わせ  
 市立図書館 ☎63-5241

スマイルニュース #90



作：上野原市男女共同参画推進委員会 画：石井京子



お問い合わせ  
 総務課行政防災担当 ☎62-3117 (上野原市男女共同参画推進委員会)

◆ 今月の参画格言 ◆  
 『男の仕事、女の仕事』だわってしませんか？ チャンスは意外なところにもあるよ。  
 あなたの才能は、まだまだ眠っているかもしれませんよ。

図書館イベント情報

	子ども映画館	おはなし会	リンデンドーム朗読館	親子文芸講座
タイトル名	「Donaldの少年団長」	「はるねこ」ほか	『衝立の乙女』小泉八雲 / 作 ほか	『ピース教室』
開催日	3月8日(土)	3月15日(土)	3月16日(日)	3月22日(土)
時間	午前10時～11時5分 午後2時～3時5分	午後2時30分～	午後2時～	午後2時～3時
その他	-	協力 たんぼほ会	協力 上野原朗読の会	-

- ◎ 誕生 ◎
- 大目地区 上條大晴(剛央)
  - 巖地区 金森琴音(洋祐)、久嶋煌乃(正彦)
  - 島田地区 安藤架子(貴文)、大房芽生(攻至)
  - 上野原地区 柴崎奏明(明)、和田愛里(豊)、杉本輝馬(修次)、細川莉心(隆行)、野崎結斗(拓実)、長田陽葵(陽介)、秦野結衣(浩司)、牧奏汰(隆之)
- ◎ 婚姻 ◎
- 島田地区 中村和義 || 若狭真理
  - 上野原地区 山下真 || 植松裕子
  - 安留洋仁 || 河内みゆき
  - 棚原地区 田邊孝平 || 田中真菜
- ◎ 死亡 ◎
- 大目地区 岡部重代(脩)
  - 甲東地区 和智保男(十三男)、落合昭(落合隆三郎)
  - 巖地区 久島浪江(千米)、石川正宏(宏幸)、和智玉緒(健治)、小林誠(哲也)
  - 大鶴地区 佐藤種子(孝義)
  - 島田地区 網野明徳(網野明弘)、網野克明(君子)
  - 上野原地区 山崎リウ子(貞次郎)、飯島實(ヒサ)、久島恭二(有花)、東山文子(圭二)、上條真理子(久利)、溝呂木保(サヨ子)、横瀬信雄(公一)、遠藤富子(榮)、水越登(政弘)
  - 棚原地区 山口儀一郎(正吾)
  - 西原地区 降矢美代子(照彦)、岩木好子(義英)、奈良ともゑ(長光)
  - 秋山地区 佐藤榮一(邦彦)

おめでた  
 おくやみ

◎ この欄は、市役所市民課に希望があった方のみ掲載しています。  
 ※敬称略 順不同  
 ( ) は、誕生の場合は保護者、死亡の場合は届出人  
 || 1月中届出分 ||