



カメラアングル

●地域の話題をお寄せください。
企画課政策推進担当 電話62-3118



●環境問題講演会
9月8日、もみじホールで、環境問題講演会が行われました。当日は、特定非営利活動法人環境エネルギー政策研究所理事の松原弘直主席研究員を講師に招き、「地域から始める自然エネルギー利用」と題して自然エネルギーに関する講演が行われました。



●上野原市立病院落成記念式典
9月15日、新上野原市立病院で、上野原市立病院落成記念式典が行われました。当日は、来賓や多くの関係者が集まるなかテープカットが行われ、式典終了後は、約200人の方が病院内を見学し、10月1日からの開院に期待を膨らませていました。



●平和のための戦争展
8月23日、市役所展示室で、平和のための戦争展が行われました。これは、上野原9条の会が企画した展示会で、広島と長崎に落とされた原子爆弾や被ばくの恐ろしさを多くの方に伝えるため、当時の写真などをパネルにして展示したものです。



●第3回上野原トレイルレース
9月9日、島田・秋山地区で、第3回上野原トレイルレースが行われました。このレースでは、802人の出走者が38.6kmの山間地を走りました。給水ポイントでは、30度を超える暑さのため、頭から水をかぶる選手が大勢いました。

人口と世帯
※人口および世帯数は、8月より外国人登録者が加わりました。

人口	●26,122人	(- 2)
男	●13,011人	(- 6)
女	●13,111人	(+ 4)
世帯	●10,024世帯	(+20)

平成24年9月1日現在
() 内は前月比

編集後記 **牛倉神社例大祭**
10月号の表紙は、9月1日から行われた牛倉神社例大祭の山車で獅子が子どもの近くに寄ってきた所の写真です。突如、山車から飛び出してきた獅子に、泣いてしまう子どもたちもいました。聞くとところによると、獅子に頭をくわえられた子どもは、健康で健やかに育つとされているそうです。子どもを持つ親にとっては興味深い話ではないでしょうか。祭りは、この他にも神輿やカラオケ大会、市商工会のみなさんなどが露店などを出展して大いに盛り上がっていました。 広報担当者 (O)



うえのほら

10
平成24年10月
No.92

《主な内容》

上野原市総合防災訓練 防災訓練を終えて	2
災害時要援護者支援制度	3
上野原市の健全化判断比率等	4~5
市民のみなさんに直接かかわる情報コーナー	6~9

かぶっ!!
健康で健やかに
育ってね☆

高齢者・障害者などのみなさんを災害から守る！

災害時要援護者支援制度

この制度は、災害が起きたときに手助け(支援)が必要となる方の氏名、住所などの個人情報を登録し、登録した個人情報を地域の民生委員・児童委員、区長、自主防災組織の関係者などに提供することで、災害時に支援が必要な方を地域の中で支えていく制度です。

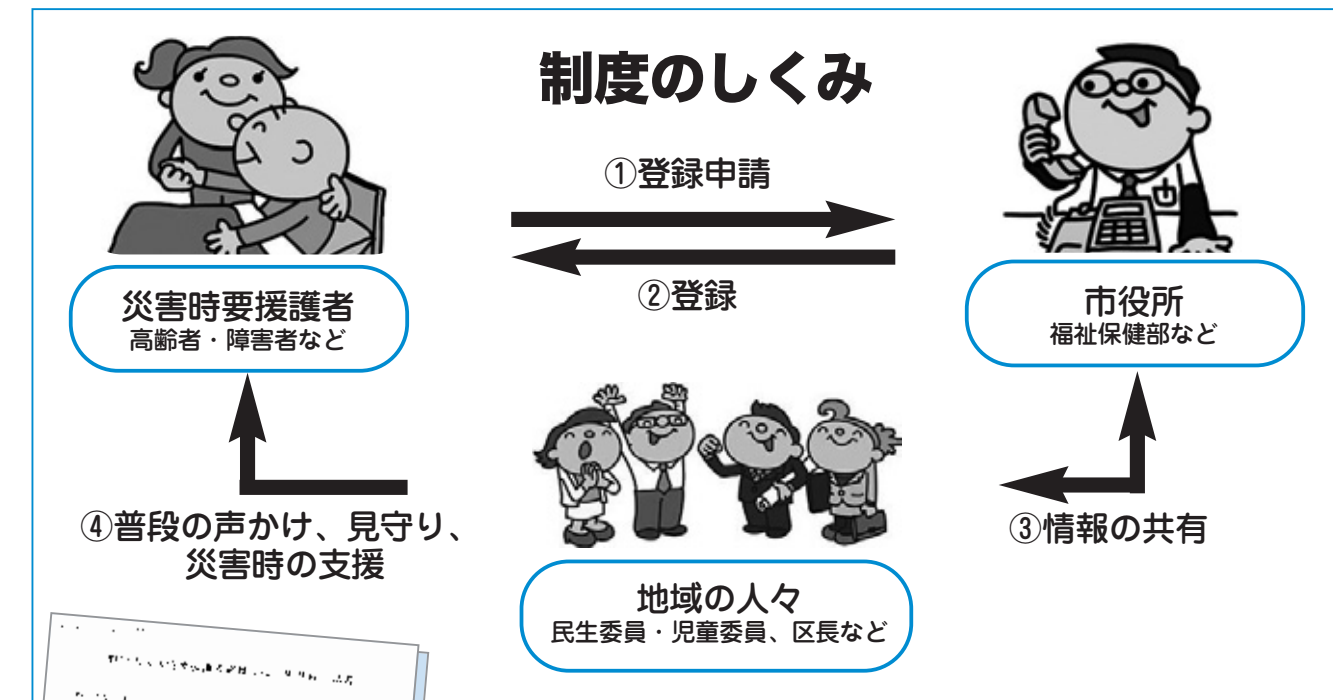

この見開きページに折り込んである申請書に必要事項を記入して提出してください。

申請書見本(申請書は画面印刷になっていますので記入漏れに注意してください)

- 災害時要援護者とは：**
- 災害が起きたときに、自分で適切な行動をとることが困難であり、何らかの手助け(支援)が必要な方で、次のいずれかに該当する方が対象です。
- ①介護保険の「要介護3以上の者」で、在宅で生活する方
 - ②身体障害者障害程度等級表の級別「1級および2級」の方
 - ③療育手帳判定基準の障害程度「最重度(A1)および重度(A2)」の方
 - ④精神障害者保健福祉手帳の方

制度を利用するには：

災害時に支援を受けるためには、事前に「災害時要援護者登録台帳」への登録申請が必要です。

登録申請書には、緊急時の家族等の連絡先(氏名・住所・電話番号等)を2名以上記載してください。

※緊急時の家族等の連絡先を記載しない場合でも申請は可能です。

登録の方法は：

今月号の広報誌の折込みまたは市役所福祉課・長寿健康課・各支所、出張所にある所定の登録申請書に必要事項を記入して提出してください。

●申込み・問い合わせ
 福祉課福祉総務担当(☎62-3115)



上野原市総合防災訓練 「防災訓練を終えて」

8月25日と26日、市役所センタープラザなどで上野原市総合防災訓練が行われました。今回の防災訓練は、初めて2日間行われ、1日目は、防災講演会や防災グッズの展示、防災体験コーナーなどが行われました。また、2日目に行われた主会場の大目地区では、避難所設置運営訓練が行われました。

災害に備えて：

総合防災訓練1日目に行われた防災講演会では、講師の新潟県小千谷市自主防災組織連絡協議会長風間久司さんが「防災には地域力が重要」と話していました。私たちは、日ごろから自分の身は自分で守る準備をして、地域とのつながりをもちながら、地域力を養っておく必要があります。そして、このような力を災害発生時に機能させるためにも防災訓練が重要となります。今回、上野原地区新一の地域では、防災に対して新しい取り組みを行っていました。みなさんも積極的に防災対策に取り組みしましょう。

次頁では、高齢者や障害者などのみなさんを災害から守る支援制度についてお知らせします。



★写真説明★

- ①ロープ結束体験の様子
- ②避難所内に支援物資を運び込む訓練の様子
- ③災害対策本部で図上訓練を行う様子
- ④AED体験コーナーでは参加した子どもたちが心臓マッサージを行いました。
- ⑤包装食と書かれた袋にお米と梅を入れて大鍋でゆでたご飯。参加者は、このご飯を試食しました。
- ⑥巖地区八ツ沢では、広報8月号の特集でを使用した『57災害』の写真を展示して、参加者の防災意識を高めました。
- ⑦避難所で投光器を設置の様子
- ⑧風間久司さんを講師に招いて防災講演会を開催しました。
- ⑨市職員からは、仮設トイレの課題などが説明されました。

平成23年度決算に基づく 上野原市の健全化判断比率等

②連結実質赤字比率

すべての会計が対象で実質赤字額の標準財政規模に占める割合です。

一般会計等に公営事業会計を含めた全会計の赤字額がどのくらい占めているかを表した比率です。

平成23年度の上野原市の赤字は、実質収支額等が黒字だったため、連結実績赤字比率は算定されませんでした。

(単位：千円)

区分	実質収支額・剰余額
一般会計等	122,052
公営事業会計	916,070
全会計	1,038,122

①実質赤字比率

一般会計等の実質赤字額の標準財政規模に占める割合です。

家計でいうと赤字額が年収に対してどのくらい占めているかを表した比率です。

平成23年度の上野原市の赤字は、実質収支額が黒字だったため、実質赤字比率は算定されませんでした。

(単位：千円)

区分	実質収支額
一般会計	122,052
教育奨励資金特別会計	0
一般会計等	122,052

④将来負担比率

地方債残高のほか将来負担すべき実質的な負債額の標準財政規模に占める割合です。

家計でいうと将来の借金返済額等が年収の何年分にあたるかを表した比率です。

将来負担比率は、80.2%で、前年度より9.8ポイント改善しており、早期健全化基準350%（3.5年分）を下回っています。

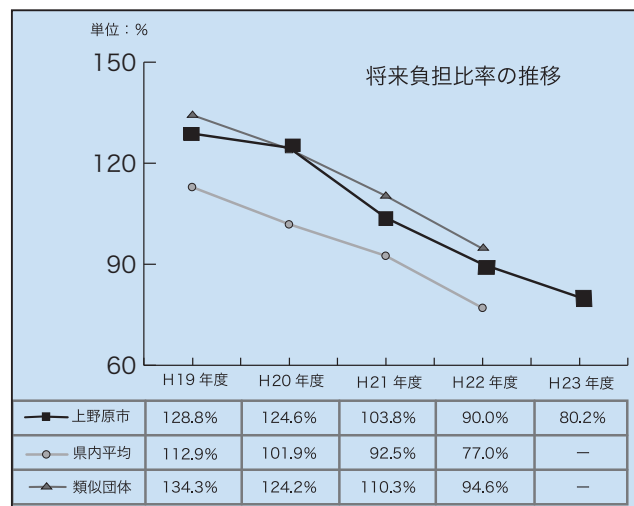

※平成23年度の県内平均および類似団体数値は未公表のため「-」で表しています。

③実質公債費比率

一般会計や公営事業会計等を含めた実質的な借金返済額の標準財政規模に占める割合です。

家計でいうと年間の借金返済額が年収に対してどのくらい占めているかを表した比率です。

実質公債費比率は、13.8%で、前年度より0.2ポイント悪化していますが、早期健全化基準25%を下回っています。

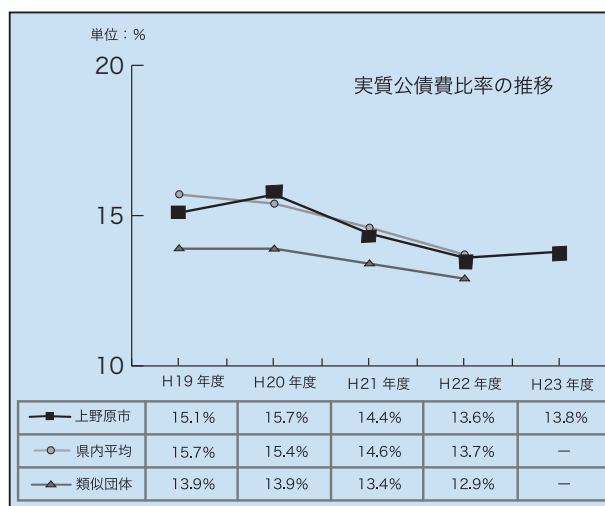

※実質公債費比率は3か年の平均値
※平成23年度の県内平均および類似団体数値は未公表のため「-」で表しています。

地方自治体の財政破綻等の未然防止や財政危機の早期発見と健全化の促進のため、「地方公共団体の財政の健全化に関する法律」が平成19年6月に制定され、財政の健全度を示す財政指標を市民のみなさんに公表することが法律で義務付けられました。

平成23年度決算に基づく健全化判断比率および資金不足比率についてお知らせします。

【表1】健全化判断比率

【単位：%】

指標	①実質赤字比率	②連結実質赤字比率	③実質公債費比率 (3か年平均)	④将来負担比率
平成23年度 上野原市	-	-	13.8	80.2
早期健全化基準	13.82	18.82	25.0	350.0
財政再生基準	20.00	30.00	35.0	-

◎早期健全化基準…比率が1つでも早期健全化基準を上回ると、財政健全化計画の策定と監査委員の監査に代えて、個別外部監査契約に基づく監査の要求が義務付けられ、計画に基づく財政健全化の取り組みを進めることとなります。

◎財政再生基準…比率が財政再生基準を上回ると、上記の早期健全化基準での取り組みに加え、地方債の借入が一部制限されます。

※赤字額がないため、実質赤字比率と連結実質赤字比率は「-」で記載しています。

【表2】⑤資金不足比率

【単位：%】

指標	病院事業会計	公共下水道事業特別会計	簡易水道事業特別会計
平成23年度 上野原市	-	-	-
経営健全化基準	20.0	20.0	20.0

◎経営健全化基準…早期健全化基準に相当するもので、比率がこれを上回ると経営健全化計画の策定が義務付けられます。

※資金不足がないため、資金不足比率は「-」で記載しています。

【表3】健全化判断比率および資金不足比率の対象範囲

団体区分	会計区分	地方財政状況調査表上の区分	会計名等	対象範囲	
上野原市	一般会計	普通会計（一般会計等）	一般会計	①実質赤字比率 ②連結実質赤字比率 ③実質公債費比率 ④将来負担比率 ⑤資金不足比率 ※公営企業会計として算定	
			教育奨励資金特別会計		
	特別会計	公営事業会計	国民健康保険特別会計		
			後期高齢者医療特別会計		
			介護保険特別会計		
			介護サービス事業特別会計		
			うち 公営企業会計		病院事業会計
			公共下水道事業特別会計		
	簡易水道事業特別会計				
	広域連合・一部事務組合				
地方公社・第三セクター等(該当なし)					

●標準財政規模：地方公共団体の一般財源の規模を表すもので、標準税収入額等と普通交付税、臨時財政対策債発行可能額の合計です。

●実質収支額：形式収支（歳入－歳出）から翌年度に繰り越すべき財源を除いた実質的な黒字額です。

●類似団体：人口規模や産業構造が上野原市と類似している団体です。

●問い合わせ：企画課財政担当(☎62-3118)



高齢者インフルエンザ

予防接種のお知らせ

市では、10月1日から平成25年2月28日まで、高齢者インフルエンザ予防接種を実施します。なお、実施期間および予約開始日は医療機関によって異なりますのでご確認ください。

- 対象者
 - ①接種当日に満65歳以上の方
 - ②接種当日に満60歳～64歳の方で、心臓、じん臓、呼吸器またはヒト免疫不全ウイルスによる免疫の機能に高度の障害があり、障害者手帳1級該当者もしくは同程度の障害のある方
- 実施場所

原則として市内の実施医療機関

市外の病院等に入院されている方の接種については、保健担当までご連絡ください。

受ける前に各実施医療機関に必ず予約してください。
- 負担金 1,000円
- 持ち物
 - ①予約票(各実施医療機関、保健センター、市役所および秋山支所・出張所にあります)
 - ②インフルエンザ予防接種済証③負担金1,000円④保険証
- ※今年度のワクチンは、A型H1N1(新型インフルエンザ)、A型H3N2(ピクトリア型)、B型の三株混合インフルエンザHAWクチンです。
- ※インフルエンザ予防接種は義務付けられていませんので、希望する方のみ接種してください。
- 問い合わせ 長寿健康課 健担当 ☎62-4134

●実施医療機関一覧表

実施医療機関(順不同)	電話番号
ナツメ外科医院	62-5252
川原医院	63-0153
鈴木医院	63-1612
長田クリニック	63-6110
山本内科クリニック	63-3600
山下クリニック	62-6050
うえのクリニック	66-3690
西井クリニック	30-2201
上野原梶谷整形外科	62-6066
三生会病院	62-3355

上野原市立病院	☎62-5121
実施日	祝日・年末年始を除く毎週火・水曜日(受付:午後3時～3時30分)
予約受付	祝日・休診日を除く月～金曜日の午後1時～3時
※西原診療所でも実施しますが、予約は上野原市立病院で受け付けます。	

上野原市立病院附属秋山診療所	☎56-2014
実施日	祝日・年末年始を除く毎週月・火・水・金曜日(受付:午前11時30分～正午)
予約受付	電話で予約してください。

※上野原市立病院・秋山診療所以外の実施日時は、各実施医療機関にお問い合わせください。

「受益者負担金」制度

下水道事業 第3弾

先月の広報では、上野原市が行う下水道事業の助成制度などについてお話ししました。
今月号の広報では、第3弾として、下水道事業にかかわる受益者負担金制度についてお話しします。

《受益者負担金》

下水道施設は、道路や公園のように一般の公共施設と違って、利用できる方が限定されます。

このため、下水道の建設費を市税などの税金だけでまかなうと、下水道の恩恵を受けない方にまで負担を掛けることとなります。

これは、公平な負担の原則に反することになります。

そこで、下水道の建設費用の一部を下水道整備によって利益を受ける方に負担していただく制度を「受益者負担金」といいます。

●対象となる区域は?
下水道が供用開始される区域です。

- ◆負担金は毎年かかるの?
この負担金は、税金等とは異なり一度きりの賦課です。
- ◆受益者負担金額は?
下水道のメーターの口径に応じ、次の表のとおり賦課されます。

水道加入口径	受益者負担金額
20mm以下	135,000円
25mm～30mm	285,000円
40mm～50mm	940,000円
75mm以上	2,840,000円

《報奨金制度》

受益者負担金の納付にあたっては、みなさんのご負担を

適用基準	奨励率
賦課通知後の第1回目の納期で全額を一括納付した場合	30%
残り2年分以上を一括納付した場合	20%
残り1年分以上を一括納付した場合	10%
年度一括納付の場合	10%

より軽減し、また、下水道への早期加入の促進を図るため、報奨金制度を設けています。
下水道供用開始エリア内にお住まいのみなさんには、受益者負担金へのご理解ご協力をお願いします。

●問い合わせ 建設課下水道担当 ☎62-3123

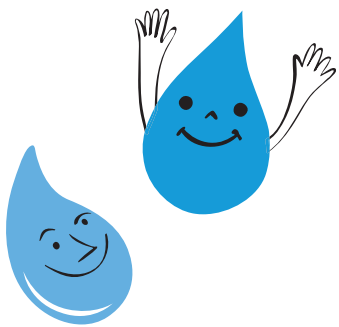

障害者虐待防止法が施行されます

10月1日から、障害者虐待防止法が施行されます。障害者虐待は、障害者の重大な人権侵害になるばかりか、時には生命も脅かしたりします。障害者が犠牲者となる悲惨な状況を改善するためには、早期発見と早期対応が重要となります。
また、あなたのまわりに「虐待を受けたまたは受けていると思われる障害者」がいた場合は、すぐに通報してください。

身体的虐待	暴力や体罰によって身体に傷やあざ、痛みを与える行為。身体を縛り付けたり、過剰な投薬によって身体の動きを抑制する行為
性的虐待	性的な行為やその強要(表面上は同意しているように見えても、本心からの同意かどうか見極める必要がある)
心理的虐待	脅し、侮辱などの言葉や態度、無視、嫌がらせなどによって精神的に苦痛を与える行為
放棄・放任	食事や排せつなど身の世話や介助をしない、必要な福祉サービスや医療、教育を受けさせないなどによって、障害者の生活環境や身体・精神的状態を悪化または不当に保持しないこと
経済的虐待	本人の同意なしに財産や年金、賃金を使ったり勝手に運用し、本人が希望する金銭の使用を理由なく制限すること

●障害者虐待とは
障害者虐待とは、養護者や障害者福祉施設従事者などによってなされる、心身を傷つけ障害者の尊厳を脅かし自立や社会参加を妨げる行為です。
障害者虐待防止法では、虐待を次の5項目の行為であると定義しています。

●問い合わせ 福祉課障害福祉担当 ☎62-3115

新入学予定者 就学時健康診断を実施します

来年度小学校に入学する平成18年4月2日から平成19年4月1日までに生まれたお子さんを対象に、就学予定の各小学校で就学時健康診断を実施します。

新入学予定者 就学時健康診断

対象のお子さんの保護者の方には、各学校から通知書をお送りします。通知書が届かない、指定された日では都合が悪いなどの場合は、お早めにご連絡ください。

- 実施日・受付時間
 - ・上野原西小 10月25日(木) 午後0時50分～1時
 - ・島田小 10月25日(木) 午後0時50分～1時
 - ・上野原小 10月25日(木) 午後1時～1時30分
 - ・西原小 10月19日(金) 午後1時15分～1時25分
 - ・秋山小 10月15日(月) 午後0時40分～1時
- 問い合わせ 教育学習課 学校教育担当 ☎62-3409



山梨県

がん対策推進条例

《がん対策の推進》

市では、みなさんが生涯にわたり健やかに安心して暮らせるように、がん検診など、各種がん対策の推進に取り組んでいます。

しかし、がん対策には、総合的、計画的な取り組みが必要で、

このことから、がん対策に対しての県や保健医療従事者、事業者などの責務を明らかにし、がん対策の基本となる事項等を定めた「山梨県がん対策推進条例」が4月1日から施行されました。

厚生労働省の推計によると男性の2人に1人、女性の3人に1人が「がん」になるといわれています。これは、他人事ではありません。

みなさんも、この条例の概要をよく理解し、一層のがん対策の推進に取り組ましましょう。

●お問い合わせ 山梨県健康増進課がん対策推進担当(☎055-2231497)

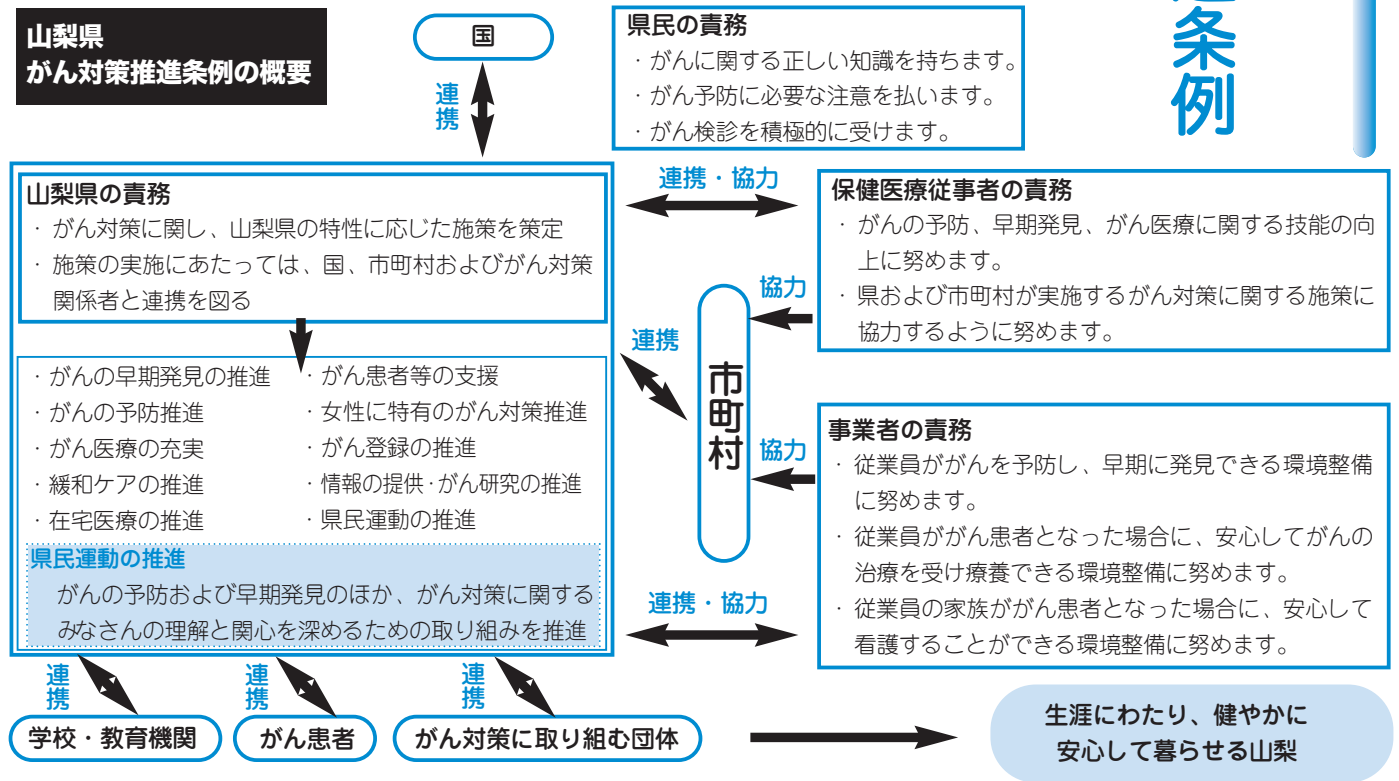

空間放射線量等測定値報告

市では、帝京科学大学が進める地域連携推進活動の一環として、学生の協力を受けながら、市内42箇所ですべて独自の放射線量等の測定を行いました。ここでは、9月実施分の市内の空間放射線量の測定結果を報告します。



◆市内の空間放射線量の測定結果

(単位：μSv/h)

測定場所	5cm	1m	測定場所	5cm	1m
大目出張所	0.041	0.045	秋山保育所	0.060	0.054
大目保育所	0.072	0.053	秋山小学校	0.043	0.043
▲大野貯水池	0.037	0.037	秋山中学校	0.049	0.046
甲東出張所	0.058	0.050	大鶴出張所	0.060	0.053
甲東保育所	0.069	0.067	旧大鶴小学校	0.061	0.056
巖出張所	0.035	0.032	上野原市役所	0.041	0.040
巖保育所	0.064	0.049	第一保育所	0.068	0.064
沢松幼稚園	0.060	0.050	第二保育所	0.083	0.071
上野原西小学校	0.050	0.045	上野原幼稚園	0.052	0.049
上野原西中学校	0.054	0.046	羽佐間幼稚園	0.064	0.055
▲コモアしおつ公園	0.037	0.033	上野原小学校	0.060	0.067
上野原高校	0.055	0.045	上野原中学校	0.058	0.057
▲帝京科学大学	0.038	0.041	日大明誠高校	0.071	0.061
島田出張所	0.057	0.050	▲諏訪神社	0.063	0.053
島田保育所	0.064	0.060	▲牛倉神社	0.047	0.043
島田幼稚園	0.054	0.047	桐原出張所	0.052	0.045
島田小学校	0.055	0.050	桐原保育所	0.059	0.053
島田中学校	0.050	0.043	旧桐原小学校	0.062	0.053
▲少年野球場	0.053	0.048	西原出張所	0.086	0.070
▲桂川球場	0.061	0.046	西原保育所	0.085	0.074
秋山支所	0.058	0.055	西原小学校	0.072	0.071

※この測定結果は、9月13日に測定した結果です。なお、▲印の測定結果は、9月15日に測定した結果です。

※市では、空間放射線量を測定する測定器の貸出を行っています。貸出を希望される方は、お問い合わせください。

※市役所敷地内に放射線量を測定するモニタリングポストを設置しています。測定結果は、市ホームページで確認することができますのでご利用ください。

●お問い合わせ 生活環境課生活環境担当(☎62-3114)

住民基本台帳の閲覧状況の公表

住民基本台帳法第11条第3項および第11条の2第12項、住民基本台帳の一部の閲覧および住民票の写しなどの交付に関する省令第3条の規定に基づき、次のとおり公表します。

申出者の氏名(法人の場合は、その名称および代表者または管理人の氏名)	利用目的の概要	閲覧の年月日	閲覧に係る住民の範囲
株式会社 帝国データバンク 甲府支店 支店長 長谷川徹	「県民健康づくり実践状況調査」にともなう対象者抽出	平成23年12月7日	上野原市内在住20歳以上の男女63名
株式会社 サーベイリサーチセンター 代表取締役 藤澤士朗	総務省の実施する「平成23年通信利用動向調査」にともなう対象者抽出	平成23年12月14日	上野原、新田、コモアしおつ2丁目、大曾根に在住の20歳以上の男女個人。各地域43名の合計172名
株式会社 サーベイリサーチセンター 代表取締役 藤澤士朗	日本放送協会(NHK)が実施する「テレビ放送に関するアンケート」の対象者抽出	平成23年12月22日	上野原、大淵に在住の16歳以上の男女個人24名
株式会社 ビデオリサーチ 代表取締役社長 若杉五馬	日本たばこ産業株式会社が実施する2012年「全国たばこ喫煙者率調査」の対象者抽出	平成23年12月22日	秋山に在住の大正11年5月1日～平成4年4月30日生まれの男女20名
株式会社 流通研究所 代表取締役 鈕持雅幸	山梨県委託事業「人権に関する県民意識調査」の標本抽出	平成24年1月25日	山梨県在住の20歳以上の男女(上野原市内の男女75名)
株式会社日本リサーチセンター 代表取締役社長 鈴木稲博	「生活意識に関するアンケート調査」(第50回)の対象者抽出	平成24年3月6日	コモアしおつ3～4丁目に在住の満20歳以上の男女(平成4年4月30日生まれまで)15名
公益財団法人 山梨総合研究所 理事長 渡邊利夫	山梨県が実施する「県民意識調査」におけるアンケート標本の抽出	平成24年6月25日	市内全域20歳以上60人
社団法人 新情報センター 事務局長 平谷伸次	「障害者に関する世論調査(附帯：時事問題)」の対象者名簿作成	平成24年7月5日	コモアしおつ2丁目16番からで、20歳以上の日本国籍を有する男女14名

●お問い合わせ 市民課窓口担当(☎62-3112)

浄化槽の維持管理を実施しましょう

浄化槽は、し尿や台所、風呂、洗面所などからの生活雑排水を微生物の働きを利用してきれいにする施設です。このことから、浄化槽管理者(所有者等)は浄化槽法により法定検査、保守点検および清掃を行うことが義務付けられています。



《浄化槽の維持管理》

- 法定検査 浄化槽管理者(所有者等)は、浄化槽の保守点検や清掃が適正に行われ、浄化槽の機能が発揮されているかどうかを確認するため、年1回の法定検査を受けなければなりません。
- 検査機関 浄化槽の法定検査は、山梨県知事が指定した検査機関である(社)山梨県浄化槽協会が行っています。
- 法定検査の種類 法定検査は、浄化槽を使用開始した後、3か月後に行う検査(7条検査)と毎年行う検査(11条検査)があります。
- 7条検査 設置後、浄化槽が初期の性能を発揮しているかどうかを確認するための検査です。
- 11条検査 毎年1回、浄化槽が適正に管理され正常に機能しているかどうかを確認するための検査です。
- ※法律に違反して法定検査を行わなかった場合は、30万円以下の科料に処される場合があります。
- 申込み方法 申込み方法は、(社)山梨県浄化槽協会にある検査申込書に必要事項を記入し提出するか電話で申し込みください。
- ※7条検査については、市建設課に検査申込書を提出することも可能です。
- 申込み・問い合わせ (社)山梨県浄化槽協会(〒4000-0822甲府市里吉三丁目9-1)(☎055-22322762)



これまでに開催された「飛び出せ、市長室!!」の様子

市では、市内で活動しているサークルや集まりなどに市長が直接お伺いし、日ごろの活動を拝見しながら意見交換する「飛び出せ、市長室!!」を実施しています。

「飛び出せ、市長室!!」は、お伺いした意見を市政運営の一助として活用し、みなさんと市政に関する相互理解を深め、協働のまちづくりを推進していくことを目的としています。

「飛び出せ、市長室!!」

「市民のみなさんと市長とのふれ愛トーク」は、市長が市民のみなさんから地域の身近な課題や提言等を直接お伺いし、お答えするものです。

- 方法 1人または1組(5人程度)を対象として、対話時間はおおむね20分間です。
- 場所 市長室
- 申込み・問い合わせ 企画課政策推進担当 (☎62-3311-8022) city.jenohara.l.g.jp
- メールアドレス kikaku@city.jenohara.l.g.jp



これまでに開催されたふれ愛トークの様子

市民のみなさんと市長とのふれ愛トーク

もしもし こちら 市長室!!

No.31

~市長と市民のホットライン~



上野原市長 江口英雄

市長のちょっとひと言

「秋の七草」

日本では、旧暦10月を神無月(かんなづき、かみなしづき)と呼び、現在では、新暦10月の別名として用いられています。

一般には、全国の神様が出雲の出雲大社に集まって一年のことを話し合うため、出雲以外に神がいなくなる月であると言われていました。逆に、出雲では神在月といわれます。ところで、みなさんは、秋の七草の名前を全部ご存じでしょうか。秋の七草は、万葉集で山上徳良が「秋の野に 咲きたる



花を 指折り(およびおり)かき数ふれば 七種(ななくさ)の花 萩の花 尾花(おなな) 撫子(なでしこ)の花 女郎花(おみなえし) 藤袴(ふじばかま) 朝顔(あさがお)の花」と歌い、今日に至っています。

萩(はぎ)、尾花(おはな)は薄(すすき)、葛花(くずはな)は葛(くず)、撫子(なでしこ)、女郎花(おみなえし)、藤袴(ふじばかま)、朝顔(あさがお)は「朝顔」ではなく「桔梗」であるとの説が定説となっています。

ちなみに、春の七草は、『七草がゆ』にして食べるなど『食』を楽しむものですが、秋の七草は、『見る』ことを楽しむものによります。

みなさんも秋の野山を散策し、秋の七草を楽しんでみてはいかがでしょうか。

市長への手紙



市では、市役所正面玄関と教育委員会窓口に、市長への手紙ボックスを設置しました。これは、市民のみなさんからの市への要望やご意見を伺うために設置したものです。市に対してご意見や要望がある方は、ボックスの脇に置いてある要望紙にご記入のうえ、投函してください。

《市長への手紙紹介》

◆市の改善

・手紙の内容

私は、デマンドタクシーをよく利用していますが、デマンドタクシーの運行を午後7時ごろまで延長して、便数を増やして欲しいです。

・返答内容

市では、平成21年度に上野原市地域公共交通活性化協議会を設置し、翌年度に上野原市地域公共交通総合連携計画を策定しました。同計画では、市民の日常生活に即した公共交通を確保するために、既存路線バスを朝・夕の通勤・通学および人口集中地域の基幹的輸送手段として位置づけ、日中の中山間地域における補完的輸送手段として新たな公共交通を導入することも、公共交通と既存路線バスとの補完・連携を図り、適正な財政負担のなかで効果的・効果的かつ持続可能な交通網を構築することを計画目標のひとつとして掲げています。

このたびいただいたご意見は、検討させていただきます。しかし、現段階では、既存路線バスとの補完・連携を図るという観点から大変難しい問題であることをご理解していただきますようお願いいたします。

気仙沼通信

市では、これまで、宮城県気仙沼市に職員の派遣や支援物資を送るなどの支援を行ってきました。また、広報9月号でもお知らせしたとおり宮城県気仙沼市立中学校生徒受入事業などの取り組みも行っていきます。

4月1日からは、宮城県気仙沼市に職員1名を派遣し、復興支援を行っています。

そこで、気仙沼市に派遣している市職員の東山主任に広報特派員として気仙沼市の様子取材してもらいました。題して『気仙沼通信』。紙面の都合で、毎月お伝えできませんが、一歩ずつ復興に向け歩んでいる気仙沼市を写真とともにお伝えしていきます。



写真は、朝水揚げされたサンマが市場に並んでいる様子です。気仙沼市では、サンマが旬をむかえています。震災後、津波の被害で漁業が打撃を受けていましたが、震災から1年半が経ち、サンマ漁もできるようになりました。上野原市のみなさんも気仙沼市に来る機会がありましたら、気仙沼市で水揚げされた旬のサンマを食べてみてください。(気仙沼市派遣職員 東山祐紀)

保健だより

●お問い合わせ 長寿健康課保健担当 (☎62-4134)



★ポリオ(小児まひ)予防接種

ポリオ(小児まひ)の定期接種については、平成24年9月1日以降不活化ポリオワクチンに切り替えられ、協力医療機関での個別接種になりました。そのため、10月2日に予定されていたポリオ集団接種は中止となります。

★子宮頸がん施設検診

- ◎対象者 市内に住民登録のある成人女性
- ◎検診料 1,500円
- ◎内容 子宮頸部がん検診
- ※医師の判断で子宮頸部がん検診を実施した場合の自己負担金は2,200円となります。
- ◎医療機関 大月市：稚枝子おおつきクリニック・武者医院
都留市：磯部医院・都留市立病院
- ※その他の医療機関を希望される方は保健担当にお問い合わせください(山梨県内のみ)。
- ◎申込み 保健担当へ電話でお申し込みください。
- ※市の集団検診との重複受診はできません。

★乳幼児すこやか発達相談

- 「子どものことばが遅い」、「子どものくせが気になる」、「子どもがすぐかんしゃくをおこして大変」などの悩みごとに対し、心理相談員、保健師が相談を行います。
- ◎日時 11月12日(月) 予約制となります。
- ◎対象 市内在住の就学前の子と保護者
- ◎申込み 保健担当へ電話でお申し込みください。

★母子健康手帳交付・妊婦相談日

- ◎日時 毎週火・木曜日(祝日除く) 午前9時～11時
- ◎持ち物 印鑑
- ◎場所 保健センター(勤労青少年ホーム)
- ※日時等でご都合のつかない方は、保健担当へお問い合わせください。

★勤労青少年ホーム駐車場

勤労青少年ホーム駐車場は、市立病院建設により、旧役場跡地の利用をお願いしていましたが、ホーム前駐車場の利用が可能となりましたので、ご利用ください。

★歯周疾患検診

- ◎対象者 市内に住民登録があり平成25年4月1日までに次の年齢になる方(40歳・45歳・50歳・55歳・60歳・65歳)
- ◎検診料 800円
- ◎医療機関 山梨県歯科医師会加盟の歯科医院
- ◎申込み 保健担当へ電話でお申し込みください。

★乳幼児健診(10/1～11/10の予定)

	実施日	該当児
3～4か月児	10月3日(水)	平成24年6月1日～6月18日生
9～10か月児	10月3日(水)	平成23年12月1日～平成24年1月3日生
1歳6か月児	10月31日(水)	平成23年3月1日～4月21日生
2歳児健診	10月15日(月) 午前	平成22年7月1日～8月15日生
	午後	平成22年8月16日～9月30日生
幼児歯科検診	10月15日(月) 午前	平成23年3月1日～6月10日生
	午後	平成21年7月16日～10月31日生
3歳児	10月26日(金)	平成21年6月11日～7月15日生
	11月5日(月)	平成21年7月16日～8月31日生

※詳細については該当児にお知らせを郵送します。

★1日人間ドック

- ◎対象者 35歳以上74歳以下の国民健康保険加入者
75歳以上の後期高齢者医療制度の被保険者
- ◎健診料 自己負担金 14,200円(昼食代含む・オプション検査は別途)
婦人科を受診される方は16,400円(子宮がん1,500円・乳がん700円)
- ◎申込み お早めに各実施機関に直接お申し込みください。

※オプション検査・料金・実施日・送迎日・持ち物など、詳細は各実施機関へお問い合わせください。
※市の集団検診との重複受診はできません。

実施機関	申込み・問い合わせ	送迎
上野原市立病院	0554-62-5121	なし
山梨県厚生連健康管理センター(甲府市)	0120-28-5592	一部あり
仁和会総合病院健診センター(八王子市)	042-644-3721	なし
クアハウス石和(笛吹市)	055-263-7071	一部あり

うえのはら 健康家族 Healthy Life



保健師からのメッセージ

★糖尿病 (No.4)

先月の広報うえのはら9月号「保健師からのメッセージ」で、集団検診の結果からわかる糖尿病の状況などについてお伝えしました。
今月号は、集団検診の問診票からわかる糖尿病の今後の課題についてお伝えします。

今後の課題

糖尿病にならない、悪化させないために必要なことは、適度な運動と適切な食事を心がけ、肥満を予防することです。
さて、HbA1c値と集団検診の問診内容等との関係性をみると、HbA1c値が高いとBMI値が25以上の肥満の人の割合、インスリンや血糖を下げる薬を服用している人の割合が高くなるのがわかります。
また、問診で朝食抜きの人と夕食後に間食をとることがあると答えた方は、全体的に少ない傾向にありますが、HbA1c値が5.2%未満の9%の方が朝食を抜いており、約11%の方が夕食後間食をとるという結果が出ています。

HbA1c値が5.2%未満と正常値であっても、誤った食習慣を改めないと今後HbA1c値が上昇する可能性があります。
このようなことから、糖尿病にならない、悪化させないためには食習慣や運動の習慣化の改善を図る必要があります。糖尿病対策としても今後の課題といえるでしょう。
次回も集団検診結果からわかる糖尿病についてお伝えします。

●問い合わせ 長寿健康課保健担当 (☎62-4134)

子育て情報館

子育てプレイルーム

- 対象 就学前のお子さん
- 内容 親子で安心して遊べる場所、保護者の情報交換の場所として開放しています。
※初めて利用される方は事前にお申し込みください。
- 日時 10月3日(水)、17(水)、24日(水)、31日(水)、11月7日(水) 午前9時～正午
- 場所 もみじホール 2階会議室2
- 問い合わせ 福祉課子育て支援担当 (☎62-3115)



伝言板

10月は臓器移植普及月間です

臓器移植は、心臓、肝臓、肺、腎臓などの臓器が機能しなくなった方などにとって唯一の医療です。
移植でしか治療できない方を救うには、死後に臓器を提供してもいいというみなさんの善意がなければなりません。自分が脳死と判定されたときに誰かの命を救うことができる、これが臓器移植なのです。

●臓器提供の意思表示方法

- ①インターネットの意思表示窓口による意思表示登録
 - ②意思提供表示カードおよび意思表示シールへの記入
 - ③被保険者証や運転免許証の裏面への記入
- 問い合わせ 富士・東部保健福祉事務所地域保健課 (☎0555-24-9035)

もしもしこあら 市長室

うえのはら 健康家族

くらしのガイド

わが家の主役

リンデンだより



（今月の俳句・短歌・川柳）

渋柿の しんがり必死 走る顔 佐々木信一さん（巖地区）

「今月の俳句・短歌・川柳」を募集します。応募が多数の場合は、企画課で選考し掲載します。申込みは、名前、連絡先、作品、句の解説等をメールまたは郵送でお送りください。締切は毎月10日です。〒409-0192上野原市上野原3832 企画課政策推進担当 宛 kikaku@city.uenohara.lg.jp

Table with 2 columns: 部署名 (Department Name) and 電話番号 (Phone Number). Lists various city departments and their contact numbers.

認知症公開講座のお知らせ

認知症は、脳の障害による病気であり、高齢社会では、だれもが認知症にかかる可能性があります。認知症についての理解を深め、認知症になっても安心して生活できるまちづくりを目指して、「認知症公開講座」を開催します。

日時 10月14日(日)午後1時30分～4時
場所 もみじホール
内容 「講演」 「認知症の最新医療とケア」 日下部記念病院院長 久保田正春先生

「認知症劇」 「ある若年性認知症夫婦の物語」 劇団「あゝ上野原」
「合唱」 合唱団「甲府コレgium・アウレウム」
主催 NPO法人もみじ

農業委員会からお知らせ

農地の売買や賃借などをする場合は、農地法に基づく許可が必要になります。
10月の申請書提出期限 10月10日(水)まで

山梨県立盲学校オープンキャンパス2012開催

日時 11月17日(土)午前9時25分～午後2時
場所 山梨県立盲学校(甲府市下飯田二丁目10番2号)
内容 《午前》 学校概要説明会、授業公開、校舎見学
《午後》 入学説明会(入学希望者)
対象者 視覚に障がいのある幼児児童生徒、成人および保護者、県立盲学校への入学を検討している方とその家族および保護者など
費用 無料
申込期限 11月15日(木)

上野原老人福祉センターを廃止します

10月1日の市立病院の移転による旧市立病院の解体工事にもない、隣接する上野原老人福祉センターも建物の老朽化等により、病院の解体にともなう影響が避けられないことを見込まれるため、取り壊すこととなりました。つきましては、10月末日で

上野原老人福祉センターを廃止します
上野原老人福祉センターを廃止します。
なお、現在施設内にある市社会福祉協議会の事務所については、市勤労青少年ホーム(保健センター)に移転します。
みなさまにはご迷惑をお掛けしますが、ご理解ご協力をお願いいたします。

ひとり暮らし高齢者の生きがいバス参加者募集

市社会福祉協議会では、ひとり暮らし高齢者の生きがいバスの参加者を募集します。
日時 11月13日(火)午前8時30分集合出発、午後5時解散予定

肝炎治療医療費助成制度が改正されました

改正点
① B型肝炎肝疾患のインターフェロン製剤を用いる治療に限っては、HBs抗原陰性のB型肝炎活動性肝炎を助成対象に追加
② C型肝炎肝疾患のペグインターフェロン、リビリンおよびテラプレビル3剤併用療法を助成対象に追加
※これまでの助成制度利用回

第5回「上野原みんなの発表会」開催

開催日 10月21日(日)午前11時～午後3時
場所 もみじホール
入場料 無料
内容 オカリナ演奏・ジャズダンス・レクダンス・ピアノ演奏・管楽器演奏・カラオケ・練功十八法・新舞踊・社交ダンス等
※「上野原みんなの発表会」は、演芸・演奏等にかかわっている市民の発表会です。

おなか痛い時、どうしますか？

日本消化器病学会甲信越支部では、第60回市民公開講座を開催します。
開催日 10月27日(土)午後2時～5時
場所 都留市うぐいすホール(☎43-1515)
入場料 無料(参加自由)
講座内容 「子どもの腹痛」

第8回上野原市ウォークラリー参加者募集

日時 10月28日(日)午前8時30分集合(午前9時開会式)、午後1時終了予定
集合場所 上野原小学校体育館
募集人員 30組(2～4人1組)
参加費 無料
持ち物 腕時計・筆記用具・雨具・昼食
申込期間 10月1日(月)～19日(金)、土・日・祝日を除く午前8時30分～午後5時
申込方法 電話またはファックスでお申し込みください。
問い合わせ 教育学習課社会教育担当(☎62-3409)(☎63-4772)

10月の相談日
Table with 3 columns: 区分 (Category), 日時 (Date/Time), 場所 (Location). Lists various consultation services and their schedules.

もしもしこあら 市長室

うえのはら 健康家族

くらしのガイド

わが家の主役

リンデンだより

もしもしこあら 市長室

うえのはら 健康家族

くらしのガイド

わが家の主役

リンデンだより

第7回市民文化祭を開催します

- 開催日 11月2日(金)～4日(日)
●場所 もみじホール
●開催日程 11月2日(金)午前10時～11時
●開会式 11月2日(金)午前10時～11時
●舞台部門
○11月2日(金)午後2時～
○11月2日(金)午後2時～
○コーラス部演奏
●朗読(上野原朗読の会有志)
●オカリナ演奏(オカリナの手会)
○11月3日(土)午前9時30分～
○11月4日(日)午前9時30分～
●山口社中 箏曲演奏
●上野原中学校吹奏楽部演奏
●上野原西中学校吹奏楽部演奏
●文化協会吹奏楽部演奏
●日本舞踊 優巳会
○11月4日(日)午前9時30分～
●山口社中 箏曲演奏
●上野原中学校吹奏楽部演奏
●上野原西中学校吹奏楽部演奏
●文化協会吹奏楽部演奏
●日本舞踊 優巳会
○11月4日(日)午前9時30分～
●山口社中 箏曲演奏
●上野原中学校吹奏楽部演奏
●上野原西中学校吹奏楽部演奏
●文化協会吹奏楽部演奏
●日本舞踊 優巳会
○11月4日(日)午前9時30分～

ふれあいパーティー参加者募集

- 《素敵な出会いをサポートします》
●日時 11月11日(日) 午後1時30分～4時(受付午後1時～)
●場所 京王プラザホテル八王子(JR八王子駅前)
●内容 パーティー方式(軽食)
●参加資格 男女共25歳～45歳の独身者(共に再婚可)
●参加費 男性7千円、女性3千円
●申込期間 10月15日(月)～29日(月)
●募集人員 男女各15名(応募者多数の場合は抽選となります)
●抽選の場合は、11月2日以降に参加決定者に対して決定通知の発送を行います。
●抽選から外れた方には、通知をしませんのでご了承願います。
●申込み方法 ハガキかファックス
①住所②氏名③年齢④職業⑤連絡先⑥初・再婚⑦趣味⑧自己PRを必ず明記のうえお申込みください。
●申込み・問い合わせ 上野原市結婚相談所事務局(福祉課福祉総務担当内) (〒409-019 2上野原市上野原3832) (☎62-3115) (☎30-2041)

《上野原市立病院 10月の外来診療のご案内》 ●問い合わせ 市立病院(☎62-5121)

Table with 7 columns: 診療科(所), 診療時間, 月曜日, 火曜日, 水曜日, 木曜日, 金曜日. Rows include 内科, 小児科, 小児心臓外科, 脳神経外科, 外科, 胸部外科, 皮膚科, 整形外科, ペイン外来, 眼科, 耳鼻咽喉科, 泌尿器科, 西原診療所, 秋山診療所.

●土曜日は内科の診療(常勤内科医が週交替で診療)を午前中に行います。

●受付時間は、午前8時から11時30分までです。午後の受診がある場合は、午後2時から4時までです。
●※印は、担当医師や受付時間が通常と違いますので、詳しくはお問い合わせください。

- ※1 眼科の木曜日の大野医師は、白内障手術対象の方のため、完全予約制外来です。
※2 眼科の金曜日の大野医師は、午前10時30分までに受付した患者様の診療となります。
※3 西原診療所は第1・3週のみ診療を行います。
●診療予定は都合によりやむを得ず変更となる場合があります(表は9月21日現在の予定です)。

市立病院看護師募集
市立病院では、看護師を募集しています。10月1日に開院した新しい市立病院で働いてみませんか？
勤務時間や待遇などの詳細について、まずは、気軽にお問い合わせください。
◆募集職種 正看護師・准看護師
●問い合わせ 市立病院総務課(☎62-5121)

広告

司法書士 志村事務所
志村事務所
この度、新規に開業した志村事務所代表の志村勝でございます。私たち司法書士の業務は、非常に幅広く、不動産登記、商業登記のほか例えば次のような場面で皆様のお手伝いをすることができます。
●裁判業務
●相続・遺言書作成業務
●成年後見業務

国民文化祭PR イベントを開催します

市では、来年開催される国民文化祭の開催に先立ち、『長寿食文化の祭典』PRイベントを開催します。
●日時 10月13日(土)午前9時30分～11時30分
●場所 談合坂サービスイリア下り線西側プラザ
●内容 市内の獅子舞やお囃子を披露しながら、長寿食伝統文化を紹介します。
●長寿食文化のPRチラシ・グッズを配布します。
※詳細や来年行われる国民文化祭の内容などについて

母子家庭等を対象としたパソコン講座のご案内

●日時
《基礎編》11月10日(土)・11日(日)午前10時～午後5時
《応用編》11月17日(土)・18日(日)午前10時～午後5時
●場所 山梨県母子福祉センター13階会議室(甲府市朝日4-5-21)
●定員 10名
●受講料 無料
●申込期限 10月12日(金)
●申込み・問い合わせ 山梨県母子家庭等就業・自立支援センター(財)山梨県母子寡婦福祉連合会(☎055-225217014)

無料法律相談のお知らせ

●日時 11月9日(金) 午後1時30分～4時30分
●場所 市役所1階会議室B(福祉課横)
●相談内容
①消費生活関連(架空請求、

出張ジョブカフェのご案内

●日時 10月31日(水) 午前10時～午後4時
●場所 市役所展示室2・3
●参加料 無料
●内容 若者の就職活動に関する相談・支援など
※詳細はお問い合わせください。
●申込み・問い合わせ 「ジョブカフェやまなし」(☎055-2334510)

防火パレード開催

●日時 11月4日(日) 午前10時～
●コース 近藤商店から国道

山梨県の最低賃金が改正されます

平成24年10月1日から山梨県の最低賃金が改正されます。
●1時間 695円
●問い合わせ 都留労働基準監督署(☎43-2195)

AIKO美術館 沢井愛子アートギャラリー
沢井愛子(本名清水愛子)上野原市大曾根(陽光台)在住作家
人物の群像画の大作を中心に展示・絵画 版画 陶芸 オリジナルTシャツ・手ぬぐい・アクセサリー・オリジナルグッズの展示・販売
開催時間 AM10:00~PM7:00(年内無休)
AIKO SAWAI OFFICIAL WEB SITE
http://www.aiko-art.com
AIKO ART MUSEUM OFFICIAL FACEBOOK
http://www.facebook.com/aiko.sawai.art
e-mail:aiko@aiko-art.com
〒252-0186神奈川県相模原市緑区牧野6559 2F

もしもしこちら 市長室

うえのはら 健康家族

くらしのガイド

わが家の主役

リンデンだより



The Face of Uenoharaでは、上野原市で頑張っている人、輝いている人をご紹介します。

The Face of Uenohara

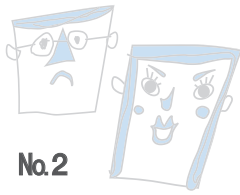

94歳遠州屋2代目

しばたさだお
柴田貞雄さん

～ 94歳まで続けた豆腐づくり ～

遠州屋2代目として
大正7年生まれ、遠州屋2代目として父清平さんの後を継ぎ、学校を卒業した15歳の時から今年6月まで現役で豆腐づくりをしていた。父からは「豆腐づくりは目で見て憶えろ」と厳しく指導されたため、自分自身で考え失敗に失敗を重ねて豆腐づくりを憶えたという。柴田さんは、お客さんから『遠州屋の豆腐はきめが細かくとても美味しい』と言われるのがとても嬉しいという。現在は、子の喜清さんに豆腐づくりを任せ、代々続く遠州屋を見守り続けている。

遠州屋2代目として



上野原地区 高城
琉屋くん (7歳1か月)
美咲ちゃん (4歳3か月)
響くん (0歳5か月)
昭二さん奈穂美さんの長男・長女・二男
「優しく元気に育ってね!!」



巖地区
小侯 康誠ちゃん (1歳9か月)
匠造さん香織さんの長男
「いつまでも元気で笑顔でいてね。」

わが家の主役



掲載写真募集！掲載したい写真をお持ちのうえ企画課までお越しください。
問い合わせ 企画課政策推進担当(電話62-3118)

男女共同参画 ニュース スマイル NO.73

子どもの未来を 広げるために

◆ 子どもの未来を
広げるために
◆ 子どもの未来を
広げるために
◆ 子どもの未来を
広げるために

◆ 子どもの未来を
広げるために
◆ 子どもの未来を
広げるために

図書館イベント情報

- ◆ 子どもの未来を
広げるために
- ◆ 子どもの未来を
広げるために
- ◆ 子どもの未来を
広げるために

日	月	火	水	木	金	土
	①	2	3	4	5	6
7	8	9	10	11	12	13
14	15	16	17	18	19	20
21	22	23	24	25	26	27
28	29	30	31			

市ホームページ有料広告掲載募集

市では、市のホームページ（トップページ）に掲載する
パナー広告を募集しています。
●種類・規格 大きさ(枠) 縦40ピクセル横200ピクセル
●掲載料金 1枠5,000円/月
●掲載期間 1か月単位
※申込方法などの詳細は、お問い合わせください。
●問い合わせ 企画課政策推進担当(☎62-3118)

大鶴地区 鈴木正人(禮子)、市川庄一(修)
上野原地区 水越廣次(好誠)、佐藤久江(光弘)、秦満子(洋彦)、平賀英生(弥生)、甘利文男(佳弘)、杉本傳吉(原慎)
西原地区 横瀬小夜子(忠二)、岩木梅代(隆)
秋山地区 藤本まさ子(重則)

死亡

婚姻

誕生

おめでた おくやみ

◎この欄は、市役所市民課に希望があった方のみ掲載しています。
※敬称略 順不同
()は、誕生の場合は保護者、死亡の場合は届出人
11月8日中届出分