



# カメラアングル

●地域の話題をお寄せください。  
企画課政策推進担当 電話62-3118



## ●国民文化祭PRイベント

10月13日、談合坂サービスエリア西側プラザで、第28回国民文化祭やまなし2013PRイベント「長寿食文化の祭典」が開催されました。当日は、県外のお客さんが多く集まるなか、日原や猪丸の獅子舞や本町のお囃子などが披露されました。



## ●上野原市ヴァンフォーレ甲府サンクスデー

10月7日、山梨中銀スタジアムで、上野原市と山中湖村との共同でヴァンフォーレ甲府サンクスデーが開催されました。当日は、上野原市の子どもたちが約1万人を超える観客のなか、選手と手を握りながら入場するエスコートキッズの大役を務めました。



## ●認知症ケア市民公開講座

10月14日、もみじホールで、市民公開講座が開催されました。当日は、日下部記念病院院長の久保田正春先生を招いて「認知症の最新医療とケア」と題して講演が行われました。また、劇団「ああ上野原」による認知症の実話をもとにした劇も行われました。



## ●平和都市宣言の看板設置

10月10日、市役所正面玄関前に、平和都市宣言の看板が設置されました。これは、市が「核兵器廃絶平和都市宣言」を行っていることを表すと同時に、人類の平和と核兵器の廃絶を願って設置したものです。

## 人口と世帯

※人口および世帯数は、8月より外国人登録者が加わりました。

人口	●26,093人	(-29)
男	●12,992人	(-19)
女	●13,101人	(-10)
世帯	●10,026世帯	(+2)
平成24年10月1日現在		
( )	内は前月比	

## 編集後記

## 第27回上野原西部地区民運動会

11月号の表紙は、10月14日(日)に行われた第27回上野原西部地区民運動会のパン食い競争の様子です。参加した子どもたちは、手を使ってはいけぬルールのため、袖で手を隠してパンをくわえようとしていました。その仕草と狙いを定めてパンをくわえようとしている様子がとても微笑ましかったです。ちなみに、この日は、約500枚ほど写真を撮りましたが、パンで顔が隠れていたり、目が閉じていたりと思うような写真が撮れず苦戦してばかりでした。写真は本当に難しい……。(広報担当者 O)

広報



# うえのほら

11

平成24年11月  
No.93

狙い地獄もん  
の☆

## 《主な内容》

決算公表 平成23年度	2~5
大鶴・上野原・桐原小学校統合から7か月	
子どもたちの思い	6~7
市民のみなさんに直接かかわる情報コーナー	8~11
うえのほら健康家族	14~15
くらしのガイド	16~21



平成23年度 歳入 (普通会計)

総額 116億3400万0千円

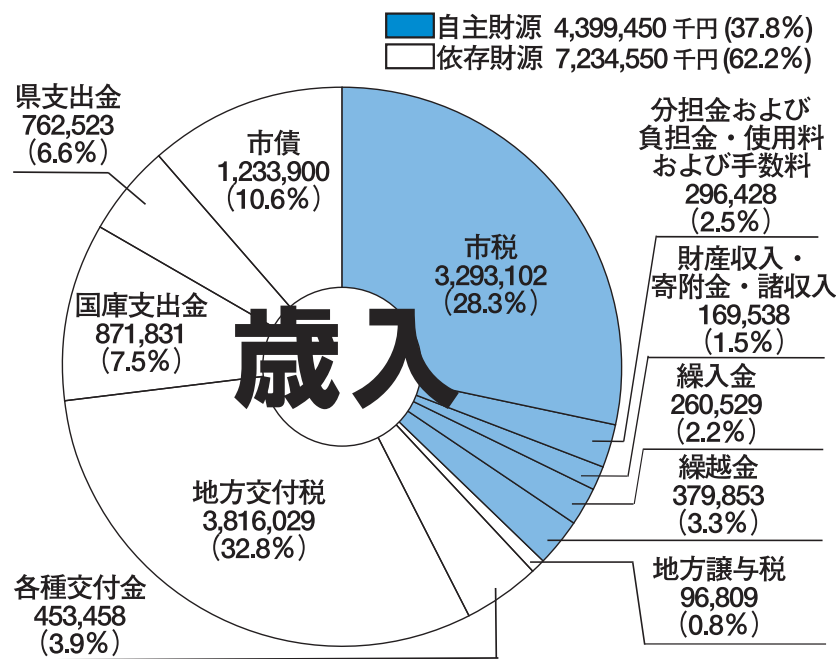

(単位：千円)

※普通会計とは、一般会計と教育奨励資金特別会計と介護保険特別会計の一部の合計です。

**歳入の状況**  
**市税 前年度比1.1%減少**

景気低迷の影響で個人住民税が減少したため市税が1.1%の減、自動車取得税やゴルフ場利用税交付金等の各種交付金が8.1%の減、国庫支出金は、上野原小学校耐震補強事業の完了などにより26.9%の減となっています。

一方、地方交付税は6%の増、介護基盤緊急整備等臨時特例基金補助金などの県支出金は26.8%の増となっています。

◆主な科目の増減 (単位：千円)

歳入	H23年度	H22年度	増減率
市税	3,293,102	3,330,496	△1.1
分担金及び負担金	296,428	292,159	1.5
使用料及び手数料			
各種交付金	453,458	493,363	△8.1
地方交付税	3,816,029	3,599,631	6.0
国庫支出金	871,831	1,192,507	△26.9
県支出金	762,523	601,216	26.8
市債	1,233,900	1,329,900	△7.2
その他	906,729	855,323	6.0
合計	11,634,000	11,694,595	△0.5

※増減率の単位は、パーセントです。

平成23年度決算総額 (普通会計)

歳入総額 116億3400万0千円

歳出総額 114億3198万1千円

差引額 2億201万9千円

差引額は、翌年度に繰り越しました。

※普通会計とは、一般会計と教育奨励資金特別会計と介護保険特別会計の一部の合計です。

**市の決算**

決算は、市が行政サービスなどを行ううえで、どのくらいの収入があり、その収入をどのような事業にどの程度支出したかを表しています。

また、市の会計は一般会計と特別会計に分けられます。各会計の決算額および対前年度比較については、表①のとおりです。

その状況を見ると、市全体としては、歳入が182億5077千円となり、前年度比0.3%の増、歳出が176億4672万9千円となり、前年度比1.3%の増となっています。

上野原市

# 決算公表

平成23年度

市では、平成23年度の一般会計と特別会計(国民健康保健特別会計など16の特別会計)の決算をまとめました。

また、この決算額は、9月の定例市議会承認されました。

ここでは、市民のみなさんが納めた税金、国や県からの補助金および地方交付税などの歳入状況、また、その使い道の歳出状況などをお知らせします。

**歳出の状況(性質別)**  
**扶助費 前年度比5.2%増**

歳出を性質別にみると、児童手当および子ども手当や生活保護費により扶助費が5.2%の増となったことや、財政調整基金等の積立金が19.1%の増、そして、合併特例債や臨時財政対策債の元利償還金が増えたため、公債費が3.2%増などとなっています。

一方、普通建設事業費が上野原小学校耐震補強事業の完了等により3%の減となっています。

扶助費 前年度比5.2%増

平成23年度 歳出 (性質別)

総額 114億3198万1千円

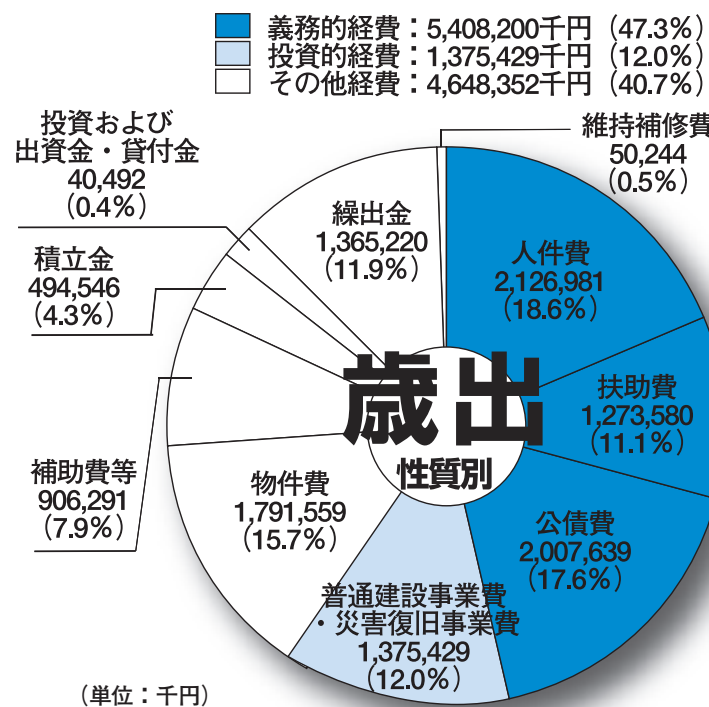

(単位：千円)

◆主な科目の増減 (単位：千円)

歳出(性質別)	H23年度	H22年度	増減率
人件費	2,126,981	2,107,092	0.9
扶助費	1,273,580	1,210,768	5.2
公債費	2,007,639	1,945,341	3.2
普通建設事業費	1,324,649	1,365,695	△3.0
災害復旧事業費	50,780	0	皆増
補助費等	906,291	890,725	1.7
積立金	494,546	415,323	19.1
繰出金	1,365,220	1,350,548	1.1
その他	1,882,295	2,029,250	△7.2
合計	11,431,981	11,314,742	1.0

※増減率の単位は、パーセントです。

【表①】 平成23年度歳入歳出決算額および対前年度比較 (単位：千円)

区別	歳入決算額	歳出決算額	差引額	歳入		歳出	
				前年度決算額	増減率	前年度決算額	増減率
一般会計	11,428,964	11,226,945	202,019	11,691,610	△2.2	11,314,742	△0.8
国民健康保険	3,110,306	3,079,897	30,409	3,036,198	2.4	3,006,022	2.5
国民健康保険(直営診療施設勘定)	0	0	0	924	△100.0	924	△100
老人保健	0	0	0	19,098	△100.0	19,098	△100
後期高齢者医療	457,529	455,913	1,616	450,905	1.5	448,461	1.7
介護保険	2,056,752	2,015,213	41,539	1,788,636	15.0	1,750,787	15.1
介護サービス事業	9,646	7,297	2,349	10,099	△4.5	5,604	30.2
公共下水道事業	670,760	670,298	462	712,184	△5.8	711,696	△5.8
簡易水道事業	91,634	89,346	2,288	109,644	△16.4	105,307	△15.2
教育奨励資金	70,756	70,756	0	2,985	2270.4	0	—
大目財産区	98,577	6,155	92,422	97,424	1.2	7,268	△15.3
甲東財産区	1,515	17	1,498	1,519	△0.3	17	0.0
巖財産区	114,112	911	113,201	114,022	0.1	93	879.6
島田財産区	40,143	1,331	38,812	32,068	25.2	443	200.5
上野原財産区	37,845	21,505	16,340	67,870	△44.2	51,407	△58.2
檜尾根外十二恩賜林保護財産区	2,437	245	2,192	2,340	4.1	117	109.4
小金沢土室山恩賜県有財産保護組合	2,946	10	2,936	2,907	1.3	10	0.0
西原分収益事業							
秋山財産区	5,102	724	4,378	4,669	9.3	806	△10.2
西瀬ノ入外十一恩賜林保護財産区	1,483	166	1,317	1,410	5.2	237	△30.0
合計	18,200,507	17,646,729	553,778	18,146,512	0.3	17,423,038	1.3

※増減率の単位は、パーセントです。



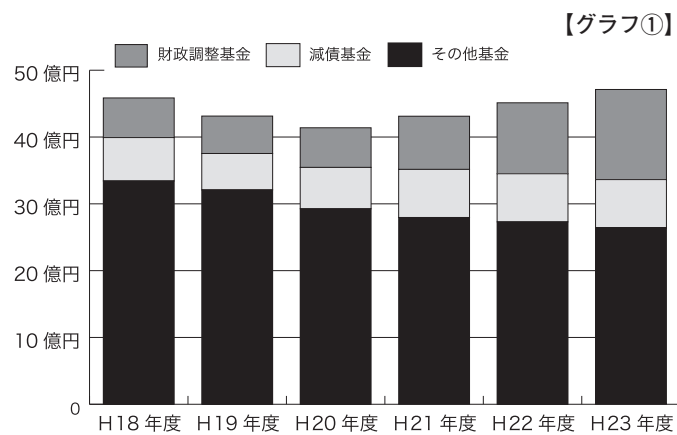

※基金とは、市の貯金のことです。  
 ※財政調整基金とは、地方公共団体における年度間の財源の不均衡を調整するための基金です。  
 ※減債基金とは、借金（地方債）の返済に使う貯金のことです。

◆過去6年間の基金状況（単位：千円）

年度	H18年度	H19年度	H20年度	H21年度	H22年度	H23年度
財政調整基金	593,172	560,240	593,623	796,148	1,062,075	1,348,804
減債基金	649,000	544,395	618,895	719,760	720,240	719,989
その他基金	3,342,891	3,209,083	2,926,233	2,795,655	2,730,194	2,642,893
合計	4,585,063	4,313,718	4,138,751	4,311,563	4,512,509	4,711,686

上野原市の貯金額は？  
**貯金額**  
**47億1168万6千円**  
**市民一人あたり**  
**17万9千383円**  
 （住民基本台帳人口 26,266人）

平成23年度の基金残高の状況は、基金の取崩し合計3億3034万6千円に対して積立額は、合計5億2952万3千円となり、これにより前年度と比べ基金残高は、約2億円の増加となりました（グラフ①参照）。  
 今後も健全で安定した基金運営を図ってまいります。

平成23年度の基金残高状況は？

平成23年度 基金残高



歳出を目的別にみると、情報通信基盤整備事業第4工区の実施にともない総務費が22.2%の増、民生費も生活保護費の増などにより10.2%の増、一方、教育費は、上野原小学校耐震補強事業の完了により32.1%の減となっています。また、平成23年度の主な事業などは、表②のとおりです。

歳出の状況（目的別）  
 教育費 前年度比 32.1%減少

平成23年度 歳出（目的別）

（単位：千円）

総額 114億3198万1千円

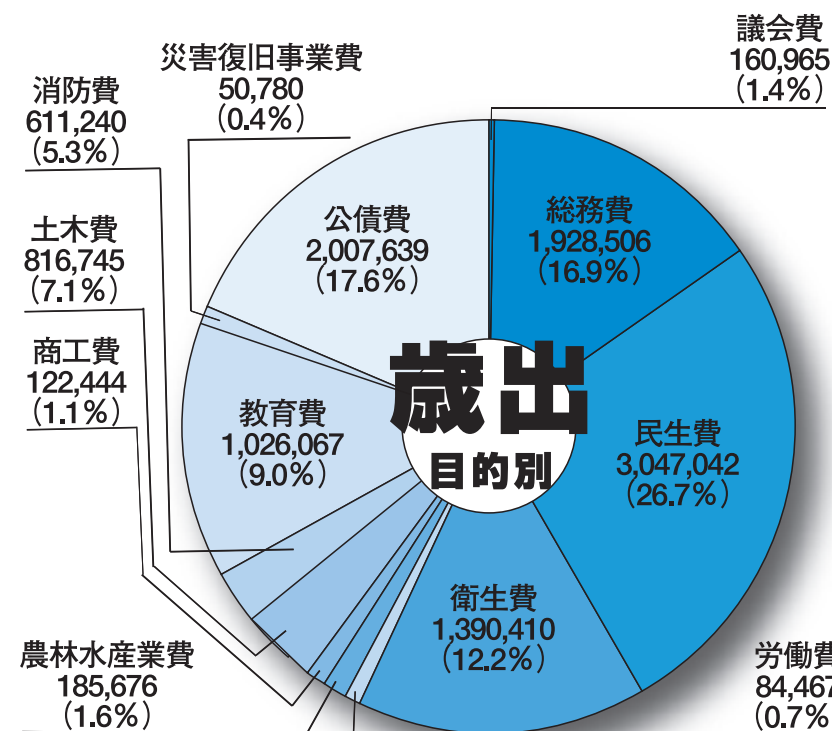

◆主な科目の増減（単位：千円）

歳出(目的別)	H23年度	H22年度	増減率
総務費	1,928,506	1,578,708	22.2
民生費	3,047,042	2,764,010	10.2
衛生費	1,390,410	1,624,405	△14.4
農林水産業費	185,676	172,714	7.5
土木費	816,745	796,011	2.6
消防費	611,240	573,198	6.6
教育費	1,026,067	1,511,437	△32.1
災害復旧事業費	50,780	0	皆増
その他	2,375,515	2,294,259	3.5
合計	11,431,981	11,314,742	1.0

※増減率の単位はパーセント



◆新上野原市立病院

平成23年度主な事業（目的別）

- 総務費
  - ・地域公共交通活性化協議会負担金 8,640千円
  - ・情報通信基盤整備事業 366,173千円
- 民生費
  - ・児童手当および子ども手当 393,917千円
  - ・生活保護費 265,824千円
- 衛生費
  - ・病院事業に対する繰出金 381,723千円
  - ・子ども医療費助成事業 70,705千円
- 農林水産業費
  - ・用排水施設整備事業 7,500千円
  - ・中山間地域総合整備事業 33,718千円
- 商工費・労働費
  - ・企業立地促進事業助成金 21,048千円
  - ・緊急雇用創出事業 37,477千円
- 土木費
  - ・社会資本整備総合交付金事業 114,274千円
  - ・上野原駅周辺整備事業 10,078千円
- 消防費
  - ・消防庁舎建設事業 10,864千円
- 教育費
  - ・スクールバス等購入費（7台） 29,532千円

上野原市の借金額は？（一般会計）  
**借金額**  
**144億1895万4千円**  
**市民一人あたり**  
**54万8959円**  
 （住民基本台帳人口 26,266人）

平成23年度一般会計および市全体の地方債残高の状況は、合併後年々減少してきて、平成18年度と比べると一般会計は約27億円、市全体地方債残高では、約28億円減少しています（グラフ②参照）。  
 今後も将来に負担を残さないように、計画的な財政運営を行ってまいります。

平成23年度の地方債残高状況は？

平成23年度 地方債残高

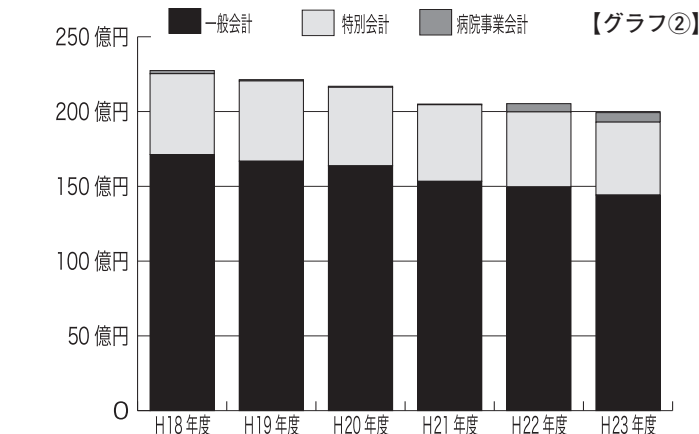

※地方債とは、市の借金のことです。  
 ※臨時財政対策債とは、国が地方交付税として交付すべき財源が不足しているため、その穴埋めとして、地方公共団体が借り入れる起債です。なお、全額が地方交付税として交付されます。  
 ※合併特例事業債とは、合併市町村の建設計画に基づく建設事業などに必要な経費を借り入れることができる起債です。なお、元利償還金の70%が地方交付税として交付されます。

◆過去6年間の地方債残高状況（単位：千円）

年度	H18年度	H19年度	H20年度	H21年度	H22年度	H23年度
一般会計	17,129,244	16,681,501	16,374,583	15,337,075	14,964,591	14,418,954
臨時財政対策債	2,432,114	2,595,027	2,718,437	2,986,562	3,512,487	3,896,332
合併特例事業債	2,952,450	3,345,525	3,859,475	3,580,657	3,596,572	3,516,900
その他	11,744,680	10,740,949	9,796,671	8,769,856	7,855,532	7,005,722
特別会計	5,401,089	5,363,493	5,245,062	5,116,622	5,010,564	4,873,703
病院事業会計	210,894	86,813	73,471	48,442	550,990	633,931
合計	22,741,227	22,131,807	21,693,116	20,502,139	20,526,145	19,926,588





上野原小学校 六年二組 和田麻椰

四月に統合して、三ヶ月がたちました。初めは、友達が出来なくなるという気持ちがあったからみんな仲間に入れてでも実際統合してみると、みんなとてもやさしく色々な事を教えてくれました。だから、すぐ上野原小になれることができて勉強のことは、二人の先生がいてくれて、クラスの人数がし、わからないところをやさしく教えてくれるので、とてもいいです。委員会やクラブ活動もたくさんあり、自分がやりたいものができるからよかったです。それは、前までは委員会やクラブ活動も二つずつしかなく、自分のやりたいものができなかったからです。

九月には、統合して初めての運動会があります。みんな力で合わせて協力すればきっと大成功するので、がんばりたいと思います。これからも、さらに上野原小に慣れることができるおぼえたいです。それに、上野原小の最上級生として下級生のお手本になれるようにしたいです。あいさつもがんばり、もっと上野原小が元気になるべいいなと思います。

私は、三校が統合してとてもよかったです。やっぱり人数が多いと、行事などがとても盛り上がりやすいです。やっぱり分の気の合う人がいるので楽しいです。卒業まで一年間はないなと思います。こうして、楽しく毎日が送れるのも、やさしい友達や先生達など色々な人達がいるからと、この作文を書いて気がつくことができました。

上野原小学校6年2組 和田麻椰さん



上野原小学校4年1組 和田大空さん



新しい学校生活について

ぼくは、三校がとつ合してよかったです。理由は、二つあります。一つ目は、体育です。理由は、クラス対抗リレーが出来るからです。桐原小のころは、学年が四人だからクラスもなく、クラス対抗リレーなんて、考えていませんでした。こんなことは、ゆめのまたゆめで、一生出来ないと考えていたら、上野原小に来て出来てよかったんです。あと、桐原小だと、全校でやると、足の速さが全くちがいで、楽しくありませんでした。でも、上野原小は学年で走るからそんな差もなくていいからです。

二つ目は、友達についてです。理由は、桐原小の時は、学年が四人で、友達も関係なく遊んでいたけれど、上野原小に来たら、一番遊んでいるけれど、休み時間などは、クラスも友達と一緒遊んでいるけれど、休み時間などは、クラス関係なく、みんなで楽しく遊べるのがよかったです。一学期で上野原小になれることができたのも、みんなが助けてくれたからだと思います。

三つ目は、勉強です。理由は、分からない時に、「こうやればいいんだよ。」と、教えてくれるので助かります。本気で、三校がとつ合して、とてもよかったです。

上野原小学校3年3組 吉村岳さん

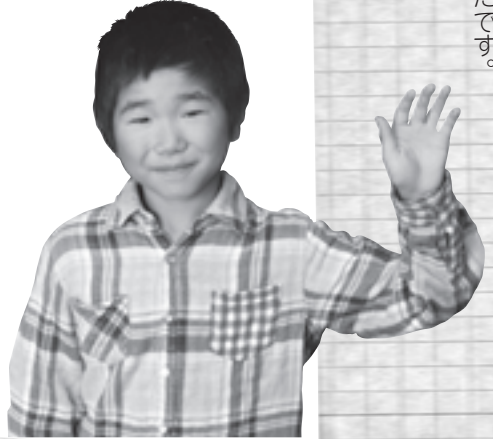

# 大鶴・上野原・桐原小学校統合から7か月 子どもたちの思い



市では、市内小中学校の適正規模適正配置を進めています。そのようななかで、大鶴小学校と桐原小学校が上野原小学校に統合してから7か月がたちます。それぞれの小学校に通っていた子どもたちは、どのような思いで学校生活を送っているのでしょうか。そこで、その思いを作文に書いてもらいました。子どもたちが書いた作文を原文のまま紹介します。

## 学校がとつ合って

上野原小学校 三年三組 吉村岳

ぼくは、四月から学校がとつ合して桐原小から上野原小にきました。桐原小では学年一人だったので、上野原小でたくさんの方がクラスにいてとてもびっくりしました。クラスでは新しい友達がたくさんできました。休み時間はいつも外でサッカーやドッジボールをしています。みんなとても楽しく遊んでいます。おおせいの友だちとおおせいの友だちも楽しいです。へんきょうも友だちといっしょにできるよつになつて友だちの考えを聞いたり、自分の考えを言ったりすることが出来ます。このようにグループ学習するのはとても楽しいです。学校がとつ合して、新しい気持ちでがんばることができてよかったです。

上野原小学校2年1組 尾形千夏さん



新しい学校生活

わたしは、大つる小からきて、がんばったこと、たのしかったことがそれぞれ二つずつあります。たのしかったことは、友だちづくりです。しよ日は、よつち園でいっしょだった、あかねちゃんが席を教えてくださいました。それから数日後、わたしは、みんなになれともうれしかったです。わたしは、たのしかったことは、音楽しよつ会です。はつびはつびよつする前に、先生たちのバンドがありました。ステージには、ドラム、ピアノ、ギターなどがありました。ドラムが校長先生、ギターがふるや先生、ピアノがゆざわ先生、歌う人がかとう先生、すずき先生です。しよつかいをした後、夏色を歌いました。二年生のはつびの紙を出すことになりました。わたしは、その紙を見せることも本気で頑張りました。その日は、とてもうれしかった。

上野原小学校5年3組 北條秀典さん



新しい学校生活

ぼくが通っていた大鶴小学校は、今年三月に閉校してしまいました。閉校する時、ぼくの心の中には悲しみがありました。そして、四月から通う上野原小学校に少し不安がありました。ぼくは、四月から毎日大鶴小学校の校門まで歩いて行き、そこからスクールバスに乗って上野原小学校へ通っています。初めは、なれない教室の中で緊張と不安がいっぱいありました。でもすぐに二人のお友達が声をかけてくれました。とても嬉しかったです。二人が声をかけてくれたことで、ぼくの中にあった不安がなくなっていました。そのあとと同じクラスの友達がどんどん声をかけてくれたので、ぼくはだんだん楽しくなり緊張も不安もなくなりました。

ぼくは、今年児童会役員をしています。一学期にはあいさつレジャーをして、学校中にみんなのあいさつがたくさん聞こえました。二学期は、運動会がありました。今、運動会に向かっている取り組みをみんな頑張っています。上野原小学校での初めての運動会をぼくは絶対成功させたいと思います。そして、大鶴小学校で作ったたくさんの思い出と同じくらい上野原小学校でもたくさんの思い出を作りたいです。



# 市の防災・減災対策

市では、災害などの発生に備えて、さまざまな防災・減災対策を行っています。先月の広報では、災害時要援護者支援制度についてお知らせしました。今回は、2つの取り組みをお知らせします。

## 大災害発生時の土地等使用に関する協定書締結

市では、災害発生時の緊急消防援助隊等の活動拠点確保のため、東芝エレベータ(株)上野原事業所と学校法人帝京科学大学の協力により、「大災害発生時の土地等使用に関する協定書」を締結しました。

**緊急消防援助隊 山梨県受援計画**

山梨県内の市町村において地震、水災等による大規模な災害または特殊な災害が発生し、消防組織法の規定に基づき緊急消防援助隊の応援を受ける場合に、その活動が円滑にできる体制の確保を図るため、緊急消防援助隊山梨県受援計画が定められています。市では、この計画に沿って、企業等と大災害発生時の土地等使用に関する協定書を締結しました。使用に供される土地は左のとおりです。

●問い合わせ 総務課行政防  
災担当 (☎62-3117)



①東芝エレベータグラウンド  
住所：上野原市上野原8154-10  
地積：約20,000㎡ (総合グラウンド他)  
その他：水道・トイレ(総合グラウンド内)



②帝京科学大学夜間駐車場  
住所：上野原市八ツ沢901番1他  
地積：約1,860㎡

## 高齢者世帯等 備蓄食料配付事業

市では、高齢者世帯等備蓄食料配付事業を行います。

これは、大きな災害等が発生したとき、速やかに避難が行えない高齢者などに、一時的にその場をしのぐための非常食等を配付するとともに、自助対策の啓発と高揚を図ることを目的とした事業です。



▲イメージ写真

### 高齢者世帯等備蓄食料配付事業

《配付品》  
・アルファ米3食(100グラム×3袋)  
・飲料水1本(1.5リットル)

《対象者》  
市内に在住する平成24年4月1日現在、満75歳以上の方で次の①もしくは②に該当する方  
①ひとり暮らし高齢者の方(独居)  
②全ての世帯構成員が75歳以上の世帯の方

※施設等に入所している方や住民票上のみ世帯分離している場合は対象になりません。  
《配付の時期》  
11月上旬～12月下旬頃まで  
《配付の方法》  
各区長(自主防災会会長等)宅まで市で配付を行い、事業の対象世帯宅については、各区長等のご協力により配付を行います。

●問い合わせ 総務課行政防  
災担当 (☎62-3117)

今年も楽しい企画が盛りだくさん！！

## 第8回 農林業まつり



昨年の農林業まつりの様子

市では、「第8回農林業まつり」を開催します。

当日は、各協力団体の特設ブースや各種コーナーを設け、多くのお客さまが楽しめるような企画を用意しています。

みなさんのお来場をお待ちしています。

**11月23日(金)開催**

場所 市役所センタープラザ  
開会式 午前9時30分～

### 各種コーナー

◆会場 市役所センタープラザ(⑥、⑦は庁舎1階ロビー等)  
◆時間 午前9時30分～正午

①農林産物品評会・展示コーナー
②農林産物直売コーナー(市内農産物直売団体)
③福祉関係団体コーナー
④観光協会コーナー(酒まんじゅう・花の苗販売)
⑤上野原せいだのたまじ本舗(せいだのたまじ販売)
⑥下水道課コーナー(普及啓発の実施)
⑦広報うえのはらコーナー(広報の展示会等予定)

### マスコットイベント

せいだのたまじイメージキャラクターの「たまじまる」やVF甲府クラブマスコットの「ヴァンくん」が遊びにやってきました。お楽しみに！！



### 農林産物品評会・作品の募集

栽培技術の向上を目的に、農林産物品評会を行います。出品をご希望の方は、次の内容で出品してください。

なお、出品者には記念品をお贈りしますが、出品された農林産物については、

展示後に販売します。収益金は、すべて募金とさせていただきますのでご了承ください。

●問い合わせ 経済課農村地域づくり担当 (☎62-3119)

### ◆提出日時・提出先

日時	提出先
11月22日(木) 午前9時～10時	J Aクレイン市内各支所
11月22日(木) 午前9時～11時	上野原市役所センタープラザ

### ◆募集品目(下表以外のものは、類似した品目に準じて出品してください)

白菜	2株	ほうれん草	2束(250グラム)
キャベツ	2株	ネギ	1kgまたは1束
春菊	2束	チンゲンサイ	2束または5株
小松菜	2束	カリフラワー	2株
ブロッコリー	2株		
大根	2本	カブ	5株
ゴボウ	3本	人参	3本
パレイショ	5個	サツマイモ	3本
里芋(小イモ)	1株または5個	長いも	1本
コンニャク	2個		
大豆	1合	あずき	1合
柿	5個	ゆず	5個
キウイフルーツ	5個		
シイタケ	300グラム	その他	



選挙管理委員会からのお知らせ

# 上野原市長選挙投票日は

## 平成25年2月17日(日)です

平成25年3月19日に任期満了を迎える上野原市長選挙を次のとおり実施します。  
上野原市の未来を築く大切な選挙です。上野原市民として大切な一票を投票しましょう。

- ◆告示日 平成25年2月10日(日)
- ◆投(開)票日 平成25年2月17日(日)
- ◆投票時間 午前7時～午後8時
- ◆選挙人名簿の登録資格者(投票できる人)
  - ①投票日において満20歳以上の日本国民であること(平成4年2月18日以前生まれの人)
  - ②引き続き3か月以上、上野原市の区域に住所を有していること(平成24年11月9日以前に上野原市に転入の届出をし、引き続き上野原の人)
- ◆期日前投票
  - 投票期間 平成25年2月11日(月)～16日(土)
  - 投票時間 午前8時30分～午後8時
- ◆不在者投票
  - ※投票場所については、改めてお知らせします。
  - 不在者投票は期日前投票と同日程で行います。
  - ※投票場所については、改めてお知らせします。
- 問い合わせ 上野原市選挙管理委員会 (☎62-3117)



みんなの一票大切に！！  
あなたの一票が  
未来を変える！！

明るい選挙キャラクター  
めいすいくん

# 社会保険料(国民年金保険料) 控除証明書が発行されます

国民年金保険料は、所得税および住民税の申告において全額が社会保険料控除の対象となります。その年の1月1日から12月31日までに納付した保険料が対象です。  
この社会保険料控除を受けるためには、支払ったことを証明する書類の添付が義務付けられています。

「社会保険料(国民年金保険料) 控除証明書」が本年11月上旬に日本年金機構本部から送付されますので、年末調整や確定申告の際には必ずこの証明書(または領収証書)を添付してください。

●問い合わせ  
日本年金機構大月年金事務所 (☎22-3811)  
※左の控除証明書専用ダイヤルもご利用ください。

## 控除証明書専用ダイヤル

- 【専用ダイヤル電話番号】 ☎0570-070-117 (ナビダイヤル) (050または070からはじまる番号から電話する場合は、☎03-6700-1130)
- 【受付期間】 平成24年11月1日(木)～平成25年3月15日(金)
- 【受付時間】
  - ◎月～金曜日 午前8時30分～午後5時15分
  - ※月曜日(月曜日が休日の場合は火曜日)は午後7時まで
  - ◎第2土曜日 午前9時30分～午後4時00分
  - ※祝日、12月29日～1月3日は、ご利用できません。
- ※ナビダイヤルは、一般の固定電話からおかけになる場合は、全国どこからでも市内通話料金となります。
- ※一般の固定電話以外の電話の場合は、通常の話料がかかります。
- ※「03-6700-1130」の電話番号におかけになる場合は、通常の話料がかかります。
- ※電話番号のかけ間違いにはご注意ください。

## 空間放射線量等測定値報告

この測定は、帝京科学大学が進める地域連携推進活動の一環として行っています。

## 飲用水環境放射能測定報告

◆主な市内の空間放射線量測定結果【10月15日測定】(単位:  $\mu\text{Sv/h}$ )

測定場所	5cm	1m	測定場所	5cm	1m
大目出張所	0.043	0.046	大鶴出張所	0.061	0.058
甲東保育所	0.071	0.067	第二保育所	0.080	0.069
上野原西小学校	0.050	0.040	上野原小学校	0.065	0.062
島田小学校	0.064	0.055	桐原保育所	0.055	0.054
秋山小学校	0.045	0.046	西原小学校	0.074	0.076

※市役所敷地内に放射線量を測定するモニタリングポストを設置しています。測定結果は、市ホームページで確認することができますのでご利用ください。

※測定方法や検出下限値などの詳細については、お問い合わせください。

●問い合わせ 生活環境課生活環境担当(☎62-3114)

◆飲用水環境放射能の測定結果

測定場所	採取日	試料種類	測定結果 (Bq/kg)	
			放射性ヨウ素 (I-131)	放射性セシウム (Cs-134,136,137)
秋山東部簡易水道	10月4日(木)	浄水	検出せず	検出せず
仲間川簡易水道	10月4日(木)	浄水	検出せず	検出せず
下城河原簡易水道	10月10日(水)	浄水	検出せず	検出せず

※「検出せず」は、検出下限値未満(検出下限値: 1Bq/kg) のことです。

●問い合わせ 生活環境課簡易水道担当(☎62-3114)

## 知ってますか？ 野焼きの禁止

野焼きは、原則的に法律で禁止されています。ゴミは、決められた日に決められた場所へ分別して出してください。

野焼きは、**地面へ穴を掘っての焼却、ドラム缶焼却、ブロック積焼却や簡易焼却炉による焼却行為は野焼きにあたりません。**これらは、原則的に法律で禁止されています。  
また、左表のように野焼きの例外として規定された行為であっても、安易に焼却せず、周辺の生活環境の保全に配慮する必要があります。

●問い合わせ 生活環境課生活環境担当(☎62-3114)

野焼きの例外	
1	焚き火、その他日常生活を営むうえで通常行われる廃棄物の焼却であって軽微なもの 例；落ち葉焚き、焚き火、キャンプファイヤー
2	農業、林業を営むためやむを得ないものとして行われる廃棄物の処理 例；田や畑の法面等の草の焼却、伐採した枝の焼却など
3	風習、慣習上または宗教上の行事を行うために必要な廃棄物の焼却 例；どんど焼き等の地域の行事における不用となった門松やしめ縄などの焼却
4	国、地方公共団体がその施設の管理を行うために必要な廃棄物の焼却 例；河川管理者による河川管理のために伐採した草木等の焼却
5	災害の予防や復旧のために必要な廃棄物の焼却 例；災害時における木屑の焼却、道路管理のために剪定した枝等の焼却

●注意 上記は例外とはなっていますが、特に住宅地に近い場所などでは煙や灰による苦情につながります。野焼きを行う際は、付近への十分な配慮が必要となります。





市政懇談会（大鶴地区）の様子

市では、7月から8月と10月から11月の2回に分けて、市長や市幹部が市内10カ所をまわり、地区の課題や問題、市への要望など、市政に関する意見を伺う市政懇談会を開催しています。  
今回は、7月31日（火）に開催された市政懇談会（大鶴地区）の内容の一部を報告します。

### 市政懇談会

#### 主な内容の一部

##### 《大鶴地区7月31日開催》

**質問** 大鶴地区では、大鶴小学校の跡地利用について話し合う、検討協議会の準備会を開いた。53名程の役員が集まっていたが、今後どういった方向で進めたらよいか、また、行政とどうコミュニケーションをとるかを考えていけば、よい方向に進むかなど考えている。ただ、本校舎も耐震性がなく、解体する方向性だと話は聞いている。具体的なことは言えないと思うが、市の考えを教えてくださいたい。

**回答** 校舎は、学校以外の用途に使用すると、建築基準法の問題や消防法上の問題などがある。また、大鶴小学校の校舎については、1S値が0.47で基準以下と聞いている。耐震性に問題のある建物については、耐震補強その他に莫大な予算を要するという問題もある。市としては、基本的に解体していく考えである。また、今後の跡地の利用方法は、これといったものが今のところないが、地元の意見を伺いなが

ら決めていきたいと考えている。

**質問** 大倉地区では、デマンドタクシーを利用したいという声が多く、関心が高い。聞くところによると甲東地区や大鶴地区は、今年の10月にデマンドタクシーを運行させる予定とのことだが、具体的にどうなっているのか教えてください。

**回答** 市では、市内を4つの地域に区分けてデマンドタクシーの実証運行を実施している。

**質問** 甲東・大鶴の第2地域については、今年の10月から実証運行を開始する。また、大鶴地区の説明会を行う。

**質問** デマンドタクシーは、大倉の地区まで入っていただけるのか。現状で、富士急のバス停まで行けないという人が利用を望んでいるのでぜひともよろしくお願いしたい。

**回答** 第1地域と第4地域はすでに実施しているが、当初の計画よりも細かく対応している。できるだけ要望に沿えるように臨機応変に対応したい。

# もしもし こちら 市長室!!

No.32

## Hotline ~市長と市民のホットライン~



上野原市長 江口英雄

### 市長のちよこひと言

#### 七五三と千歳飴

日本では、旧暦11月を霜月（しもつき）と呼び、現在では、新暦11月の別名としても使われています。

「霜月」は、文字通り霜の降る月の意味です。

さて、11月15日は、みなさんもご存じの七五三です。七五三は、3歳・5歳・7歳の子どもの成長を祝う日本の年中行事です。天和元年11月15日に館林城主である徳川徳松（江戸幕府第5代将軍徳川綱吉の長男）の健康を祈って始まったといわれています。

また、3歳は髪を伸ばす

「髪置（かみおき）」、5歳は初めて袴をつける「袴着（はかまぎ）」、7歳はそれまでの紐付きの着物に代わって、本仕立ての着物と丸帯という大人の装いをする「帯時（おびとき）」・紐落（ひもおとし）」というように、このような儀式が江戸時代頃から行なってきました。当時は、武家の間に広まったこの儀式も、今では、七五三として一般的になりました。

七五三では、千歳飴（ちとせあめ）を食べて祝います。千歳飴は、親が自らの子に長寿の願いを込めて、細く長くなっており、縁起が良いとされる紅白それぞれの色で着色されています。

今年も11月15日前後の土曜日・日曜日が楽しみです。



### 市長への手紙

市では、市役所正面玄関と教育委員会窓口、市長への手紙ボックスを設置しました。これは、市民のみなさんからの市への要望やご意見を伺うために設置したものです。市に対してご意見や要望がある方は、ボックスの脇に置いてある要望紙にご記入のうえ、投函してください。



#### 《市長への手紙紹介》

##### ◆市の改善・手紙の内容

今年の6月に上野原市に引越して来ました。現在、4人目の子どもを授かり、妊娠7か月です。

私は、これから12年以上上野原市に住む予定ですが、出産の日まで一年以上上野原市に暮らしていないため、出産奨励金をもらえません。このような場合でも出産奨励金をいただけないかと思ってお手紙を出しました。お忙しいところとは思いますが、ご検討のほどよろしくお願ひします。

##### ◆返答内容

当市では、子どもの人口増加対策や地域の活性化を目的に「上野原市出産奨励金の支給に関する条例」に基づき、支給対象としての一定の要件を満たした方に、出産奨励金を支給しています。

現段階では、支給対象者としての要件を満たされないためご要望にお応えすることができません。

また、制度上、遡及して適用することもできません。

今後は、制度の見直しを含めて検討していきたいと考えています。ご理解をお願いいたします。

### 市民のみなさんと

### 市長とのふれ愛トーク

「市民のみなさんと市長とのふれ愛トーク」は、市長が市民のみなさんから地域の身近な課題や提言等を直接お伺いし、お答えするものです。

- 日時 11月20日（火）午前9時～11時
- ※毎月1回、2時間を目安に開催しています。
- 方法 1人または1組（5人）

- 場所 市長室
- 申込み・問い合わせ 企画課政策推進担当（☎62-3118）[karaku@city.uenohara.lg.jp](mailto:karaku@city.uenohara.lg.jp)
- メールアドレス



過去に開催されたふれ愛トークの様子

これまでに行われた「市民のみなさんと市長とのふれ愛トーク」では、多くのご意見やご提言をいただいています。

魅力ある上野原市を目指して、みなさんからのご提言をお待ちしています。

もしもしこちら市長室!!  
健康家族

もしもしこちら市長室!!  
健康家族

くらしのガイド

くらしのガイド

わが家の主役

わが家の主役

リンデンだより

リンデンだより





★乳幼児健診 (11/1~12/10の予定)

	実施日	該当児
3~4か月児	11月15日(木)	平成24年6月19日~7月31日生
9~10か月児	11月15日(木)	平成24年1月4日~平成24年1月24日生
3歳児	11月5日(月)	平成21年7月16日~8月31日生

※詳細については該当児にお知らせを郵送します。

★1日人間ドック

◎対象者 35歳以上74歳以下の国民健康保険加入者  
75歳以上の後期高齢者医療制度の被保険者

◎健診料 自己負担金・14,200円(昼食代含む、オプション検査は別途)  
婦人科を受診される方は16,400円(子宮がん1,500円、乳がん700円)

◎申込み お早めに各実施機関に直接お申し込みください。

※オプション検査・料金・実施日・送迎日・持ち物など、詳細は各実施機関へお問い合わせください。

※市の集団検診との重複受診はできません。

実施機関	申込み・問い合わせ	送迎
上野原市立病院	0554-62-5121	なし
山梨県厚生連健康管理センター(甲府市)	0120-28-5592	一部あり
仁和社会総合病院健診センター(八王子市)	042-644-3721	なし
クアハウス石和(笛吹市)	055-263-7071	一部あり

★骨粗しょう症検診

◎対象者 市内に住民登録があり平成25年4月1日までに次の年齢になる女性  
40・45・50・55・60・65・70歳

◎検診料 700円

◎内容 医師の診察(問診)・骨塩定量検査

◎検診日 11月20日(火)、12月18日(火)

※毎月第3火曜日(午後)の実施となります。

◎医療機関 上野原市立病院

◎申込み 直接、上野原市立病院へお申し込みください。(☎62-5121)

◎受付時間 午後1時~5時(土・日・祝日除く)

※市の集団検診との重複受診はできません。

★母子健康手帳交付・妊婦相談日

◎日時 毎週火・木曜日(祝日除く)  
午前9時~11時

◎持ち物 印鑑

◎場所 保健センター(勤労青少年ホーム)

※日時等でご都合のつかない方は、保健担当へお問い合わせください。

※11月20日(火)は、集団検診実施のため、開始時間を午後3時から4時30分に変更して実施します。

また、11月22日(木)は、同様の理由により実施しません。ご注意ください。

★乳幼児すこやか発達相談

「子どものことばが遅い」、「子どものくせが気になる」、「子どもがすぐかんしゃくをおこして大変」などの悩みごとに対し、心理相談員、保健師が相談を行います。

◎日時 11月12日(月) 12月3日(月) 予約制となります。

◎対象 市内在住の就学前の子と保護者

◎申込み 保健担当へ電話でお申し込みください。

★11月1日から定期接種に4種混合ワクチン(ジフテリア・百日咳・破傷風にポリオを加えた)が導入されます。

平成24年8月1日以降生まれの方から、原則4種混合ワクチンを接種します。予診票等は対象者宛送付します。

なお、平成24年7月31日以前生まれの方で3種混合ワクチンまたは単独不活化ポリオワクチンを1回以上接種している方は、原則最初に使用したワクチンを最後まで接種します。

ただし、4種混合ワクチンの導入時点で、3種混合ワクチンおよびポリオワクチンが完了していない方で、接種スケジュールに支障がない場合に限り、途中から4種混合を接種することもできます。

4種混合ワクチンの接種を希望される方は、予診票を差し替えますので、お持ちの3種混合ワクチンと単独不活化ポリオワクチンの予診票および母子健康手帳を持参し、保健センターにお越しください。ご不明な点がありましたら、保健担当までお問い合わせください。

うえのはら 健康家族 Healthy Life

保健師からのメッセージ

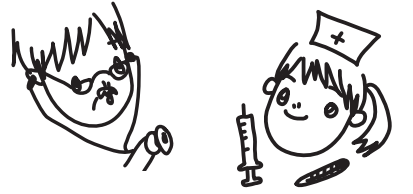

★糖尿病 (No.5)

先月の広報うえのはら10月号「保健師からのメッセージ」で、糖尿病にならない、また、悪化させないために必要なことなどについてお伝えしました。

今月号は、糖尿病の健康教室や集団検診のご案内についてお伝えします。

今年度最後の集団検診

市では、糖尿病に対する取り組みの一環として、今年4月と5月の集団検診受診者のなかでHbA1cが5.2以上の方を対象に「糖尿病と上手に付き合おう」という健康教室を開催しました。内容は、上野原市立病院の岡本まさ子先生による「糖尿病の病態」、管理栄養士による「糖尿病の食事」、健康運動指導士による「糖尿病の運動」でした。79人の参加者は、熱心にメモをとったり質問していました。参加者のみなさんには、この教室で学んだことを日常生活の中に生かし糖尿病を予防していただきたいと思います。11月に行う集団検診受診者に対しても、糖尿病の健康教室を開催する予定です。ぜひご参加ください。

なお、今年度の集団検診は、11月に7回、婦人科検

診は、8回実施して終了する予定でしたが、検診の申込みを忘れた方のために追加で集団検診を実施します。

今年度最後の集団検診です。まだ集団検診や人間ドックを受けていない方は、ぜひお申込み忘れのないようにお願いします。

●日時：平成25年1月19日(土) 午前中

●場所：保健センター

●内容：特定(基本)検診・肝がん・胃がん・肺がん・大腸がん・乳がん・前立腺がん

●申込方法：保健センターに電話でお申込みください。

●申込期限：11月30日(金)

●申込み・問い合わせ

長寿健康課保健担当 (☎62-4134)

子育て情報館



子育てプレイルーム

●対象 就学前のお子さんとその保護者

●内容 親子で安心して遊べる場所、保護者の情報交換の場所として開放しています。  
※初めて利用される方は事前にお申し込みください。

●日時 11月7日(水)、14日(水)、21日(水)、28日(水)、12月5日(水) 午前9時~正午

●場所 もみじホール 2階会議室2

●問い合わせ 福祉課子育て支援担当 (☎62-3115)



伝言板

《11月9日~15日は『山梨禁煙週間』です》



たばこは、吸っている本人だけでなく、受動喫煙により周囲の人への健康にもさまざまな影響を与えます。長期間たばこの煙を吸うことで、「がん」「狭心症・心筋梗塞」「慢性閉塞性肺疾患」などさまざまな病気になりやすくなります。また、妊婦では、流産や低体重児出産などのリスクが高まることが明らかになっています。保健所では、たばこ対策として「たばこ健康に関する正しい知識の普及」、「多数の者が利用する施設の禁煙・分煙の推進」、「未成年者の喫煙防止対策」などに取り組んでいます。この機会にたばこの害について正しく理解し、たばこの煙のない社会について考えてみましょう。

●問い合わせ 富士・東部保健福祉事務所健康支援課 (☎0555-24-9034)

もしもしーあちー市長室

うえのはら健康家族

くらしのガイド

わが家の主役

リンデンだより

もしもしーあちー市長室

うえのはら健康家族

くらしのガイド

わが家の主役

リンデンだより





### 「児童扶養手当の支給」のお知らせ

#### 「DV被害者の支給対象拡大」

平成24年8月から、児童扶養手当の支給要件に、配偶者からの暴力(DV)で「裁判所からの保護命令」が出された場合が加わりました。  
手当の支給を受けるためには、新たに申請が必要となります。

申請方法などの詳細は、お問い合わせください。  
●問い合わせ 福祉課子育て支援担当(☎62-3115)

### 上野原老人福祉センターの廃止に伴い市社会福祉協議会事務所が移転しました

旧市立病院の解体工事にと

### 《今月の俳句・短歌・川柳》

「今月の俳句・短歌・川柳」を募集します。応募が多数の場合は、企画課で選考し掲載します。申込みは、名前、連絡先、作品、句の解説等をメールまたは郵送でお送りください。締切は毎月10日です。  
〒409-0192上野原市上野原3832  
企画課政策推進担当 宛 kikaku@city.uenohara.lg.jp

主な問い合わせ先	
部署名	電話番号
市役所(代表)	(62)3111
総務課	(62)3117
企画課	(62)3118
秋山支所	(56)2111
税務課	(62)3113
市民課	(62)3112
生活環境課	(62)3114
福祉課	(62)3115
長寿健康課	(62)4133
経済課	(62)3119
建設課	(62)3123
駅周辺整備推進課	(62)3191
会計課	(62)3116
議会事務局	(62)3344
教育学習課	(62)3409
学校適正配置推進課	(62)3408
保健センター	(62)4134
地域包括支援センター	(62)3128
消防本部	(62)4111

お掛け間違いのないようにお願いします。

もない、隣接する上野原老人福祉センターも建物の老朽化等により、病院の解体にともなう影響が予想されるため、取り壊すこととしました。  
このため、10月末で上野原老人福祉センターを廃止し、施設内の市社会福祉協議会事務所については、市勤労青少年センター(保健センター)に移転しました。

市社会福祉協議会をご利用のみなさま、またこれまで上野原老人福祉センターを利用していただきたみなさまには、大変ご迷惑をおかけしますが、ご理解とご協力をお願いします。

《移転前住所》  
上野原市上野原3194番地2  
《移転後住所》  
上野原市上野原3504番

### 応急手当講習会のお知らせ

●日時 11月17日(土)午前9時～正午  
●場所 もみじホール2階会議室2

●内容 普通救命講習Ⅰ(心肺蘇生法、AED使用法、異物除去法、止血法)  
※普通救命講習修了者で、既に3年経過している方も受講してください。  
●定員 30名  
●受講資格 市内居住者または

### 平成25年度市立幼稚園入園案内

●申請受付期間 11月5日(月)～12月(月)

●申請書配布と申請受付場所 教育学習課学校教育担当  
●通園区域 ハツ沢、松留、鶴川、大柵、大曾根、大倉  
●入園年齢等 通園区域にお住まいで、平成25年4月1日現在で満3歳に達している幼児から小学校就学前の

●教育時間 平日の午前9時～午後3時(土・日・祝日は、休園日)  
●入園の決定 入園希望者が定員を超える場合は、心身の検査とあわせて抽選により入園者を決定します。(後日通知を送付します)  
●問い合わせ 教育学習課学校教育担当(☎62-3409)、沢松幼稚園(☎62-354)

### 農業委員会からお知らせ

農地の売買や賃借などをする場合は、農地法に基づく許可が必要になります。  
●11月の申請書提出期限 11月12日(月)まで  
※詳細は、農業委員会へお問い合わせください。  
●問い合わせ 上野原市農業委員会(経済課内☎62-3119)

### 秋季火災予防運動が実施されます

●消すまでは 出ない行かない 離れない  
秋季火災予防運動が11月9日(金)～15日(木)に実施されます。この運動は、空気が乾燥し火災が発生しやすい季節に、火災予防の意識を高めるための呼びかけを行い、火災の発生・拡大防止、高齢者等の死傷者発生を減少、尊厳生命と貴重な財産を守ることを目的としています。

- ①住宅防火対策の推進
- ②放火火災・連続放火火災予防

### 《住宅防火・いのちを守る7つのポイント》

- ①寝たばこは、絶対にやめる
- ②ストーブは、燃えやすいものから離れた位置で使用する
- ③ガスコンロなどのそばを離れるときは、必ず火を消す
- ④逃げ遅れを防ぐために、住宅用火災警報器を設置する
- ⑤寝具、衣類およびカーテンからの火災を防ぐために、防炎品を使用する
- ⑥火災を小さいうちに消すために、住宅用火災警報器を設置する
- ⑦お年寄りや身体の不自由な人を守るために、隣近所の協力的体制をつくる

●日時 11月6日(火)  
●用紙配布 午後1時～1時30分  
●説明会 午後1時30分～4時  
●場所 もみじホール2階会議室2

### 平成24年分給与所得の年末調整等説明会

区分	日時	場所
児童巡回相談	8日(要予約 ☎62-3115) 午前10:00～午後3:00	もみじホール3階和室
児童家庭相談室	毎週月曜日～金曜日(祝日除く) 午前8:30～午後5:00	福祉課子育て支援担当 ☎62-1199
母子家庭相談	毎週月曜日～金曜日(祝日除く) 午前8:30～午後5:00	福祉課子育て支援担当 ☎62-3115
ふれあい福祉相談	毎週木曜日 午前10:00～午後3:00	上野原老人福祉センター ☎63-3444
定例人権相談	9日・22日 午前10:00～正午	市役所会議室B
市税収納・納税相談	25日 午前9:00～正午	税務課カウンター ☎62-3113
行政相談所	19日 午前10:00～正午	市役所会議室A
障害者出張相談	15日(要予約 ☎62-3115) 午後1:30～4:00	市役所会議室B
結婚相談所	毎週日曜日 午前10:00～午後3:00	織物工業協同組合 ☎63-3800
学校カウンセラー教育相談	毎週月・水・木曜日(祝日除く) 午前8:30～午後4:00	もみじホール相談室 ☎63-5700 ☎0120-28-7830

### 第8回上野原市民合唱祭を開催します

上野原市民合唱祭は、少年少女から高齢者まで、上野原市民14団体による合唱の祭典です。各団体は、多くの方々の心に響くハーモニーを目標  
●問い合わせ 市民合唱祭実行委員会事務局・江口(☎63-5694)  
●日時 11月25日(日)午後1時～(入場無料)  
●場所 もみじホール  
●主催 第8回上野原市民合唱祭実行委員会  
●後援 上野原市教育委員会、山梨日日新聞社、山梨放送、上野原市商工会、(株)UBC



### 感染性胃腸炎にご注意！

ノロウイルスなどによる感染性胃腸炎は、一年を通して発生し、特に冬季に流行します。健康な方は軽症で回復しますが、子どもや高齢者などで重症化することがあります。

- 感染原因・経路
  - ・汚染された食品の喫食
  - ・感染者のふん便・嘔吐物を処理した人の手を介しての感染
- 予防方法
  - ・食品はよく加熱（85℃以上で1分以上）すること
  - ・人のふん便・嘔吐物の処理時には、必ず手袋等を使い、素手では処理しないこと
  - ・窓を開けての換気や、拭き取りした後は塩素系漂白剤で消毒すること

- 問い合わせ 富士・東部保健福祉事務所地域保健課（☎0555-2419035）

### 税務署からのお知らせ

税務署では、所得税の青色申告決算書の作成や消費税および地方消費税の申告書の書き方などについて、説明会を

開催日時		会場	
12月4日(火)	午後1時30分～4時30分	富士吉田市民会館 3階会議室	富士吉田市緑ヶ丘2-5-23 (☎0555-23-3100)
12月5日(水)		大月税務署 3階会議室	大月市御太刀2-8-10 (☎22-3151)

※午後1時30分から説明会を開始しますので、それまでに着席ください。

- 問い合わせ 大月税務署個人課税第1部門指導担当（☎22-3151）

### 奨学金の貸付のお知らせ

- 《貸付条件》
  - ①成績優秀で経済的な理由により学資の支弁が困難な方
  - ②平成24年11月1日現在で1年以上継続して市内に住所がある保護者と引き続き1年以上生計を一つにしている方
  - ③他の奨学を目的とする団体から学資の支給または貸付を受けていないこと。
- 《募集人員》2名
- 《貸付上限額》平成25年4月に専門学校・大学等に入學予定の方 100万円以内
- ※無利息で貸付を行います。
- 《償還期間》10年間
- ※奨学生の選考は、選考審議会により決定します。
- 《募集期間》11月5日(月)～16日(金)
- ※先着順ではありません。
- ※期間終了後の受付は出来ません。必ず期間内に申請してください。

- 問い合わせ 教育学習課学校教育担当（☎62-3409）

### 11月は労働保険適用促進強化月間です

労働保険は、労災保険と雇用保険の総称です。労働者の身分を問わず、労働者を一人でも雇っている事業主は、労働保険に加入しなければなりません。就労時間にかかわらず、労働者に対しては、労災保険が加入対象となり、1週間に20時間以上働き、かつ31日以上上の雇用見込みがある労働者は、併せて雇用保険の加入対象にもなります。

- 日時 11月11日(日) 午前10時～午後3時
- 場所 桂川ウェルネスパーク(大月市富浜町鳥沢8438)
- 内容 お野菜収穫体験ゲーム、シン鍋無料配布、作家によるクラフト体験コーナー
- 問い合わせ 都留労働基準

### 桂川ウェルネスパークイベントのお知らせ

- 日時 11月11日(日) 午前10時～午後3時
- 場所 桂川ウェルネスパーク(大月市富浜町鳥沢8438)
- 内容 お野菜収穫体験ゲーム、シン鍋無料配布、作家によるクラフト体験コーナー
- 問い合わせ 桂川ウェルネスパーク里山交流館内公園管理事務所（☎20-3080）

### 法の日週間行事のお知らせ

- 日時 11月20日(火) 午後2時～4時
- 場所 甲府地方・家庭裁判所(甲府市中央1-10-7)
- 対象 小学校高学年・中学生
- 募集人員 約30名(先着順)
- 参加費 無料
- 内容 裁判所広報用DVD

### 救急救命処置の実証研究が行われます

「救急救命士の処置範囲拡大に係る実証研究」厚生労働省モデル事業が、山梨県下で行われます。これは、山梨県メディカルコントロール協議会が主体となり実施するもので、救急救命士が行う処置の範囲を広げ、その効果および安全性について検証するものです。

- 期間 11月1日(木)～平成25年1月31日(木)
- 拡大される処置範囲
  - ①低血糖の疑いがある患者に対する血糖の測定およびブドウ糖液の投与
  - ②吸入β薬を処方されている重症喘息発作患者に対する処方薬の吸入
  - ③心臓が停止する危険性があるショック状態の患者に対する点滴
- 問い合わせ 消防総務課警防救急担当（☎62-4111）

### 「上野原市社会教育研究大会」

市社会教育委員会および市教育委員会では、「地域で考える社会教育の在り方」一を支え合って暮らせる地域社会を考える一を大会テーマに、平成24年度上野原市社会教育研究大会を開催します。

- 日時 11月10日(土) 午後1時30分～(受付 午後1時～)
- 場所 もみじホール2階 会議室2
- 内容 記念講演 演題「どの子にも涼しく風の吹く日かな」 講師 飯島勤(日本社会臨床学会会員) 意見交換会
- 問い合わせ 教育学習課社会教育担当（☎62-3409）

### 「節電対策で育ったゴーヤ募金」の報告

市では、「節電対策で育ったゴーヤ」を活用し、東日本大震災の復興支援のための募金活動を行いました。みなさんからいただいた募金は、日本赤十字社を通じて、被災地へお届けしました。多くの方のご協力をいただきましたことに対して心からお礼申し上げますとともに、被災地の一日も早い復旧・復興をお祈り申し上げます。

- ◆募金額 19,217円
- ◆送金先 日本赤十字社



- 問い合わせ 総務課管財担当（☎62-3117）

### 上野原市振興券

有効期限は 11月30日(金)です

有効期限を過ぎると、それ以降は無効となりますので、まだ使用していない振興券は、早めにお使いください。



▲上野原市振興券見本

- 問い合わせ 上野原市商工会（☎63-0638）

### 11月は児童虐待防止推進月間です

児童虐待に関する相談件数は、全国的に増加しており、児童虐待問題は、社会全体で解決すべき重要な課題となっています。こういった状況を踏まえ、平成16年度から児童虐待防止法が施行された11月を「児童虐待防止推進月間」とし、児童虐待防止のための各種取り組みを全国的に実施しています。

#### ◆平成24年度「児童虐待防止推進月間」標語◆

『気づくのは あなたと地域の 心の目』

虐待を受けたと思われる子どもを見つけたときは、児童相談所や市町村の担当窓口などに連絡してください。連絡した方の秘密は、法律で守られます。

#### 児童虐待とは

身体的虐待	殴る・蹴る・投げ落とす・火傷させるなど
性的虐待	性的行為の強要・ポルノの被写体にするなど
ネグレクト(養育放棄)	家に閉じこめる・食事を与えない・不衛生など
心理的虐待	言葉による脅し・兄弟間差別など

- 問い合わせ 上野原市福祉事務所家庭相談員（☎62-1199） 都留児童相談所（☎45-7838）



### 春の叙勲



《島田地区在住》  
細田久さん

#### 《瑞宝双光章受章》

島田地区在住の細田久さんは、長年にわたり郵便業務に尽力された功績が認められ、瑞宝双光章を受章されました。

受章にあたり「これも地域のみなさんのご指導とご支援によるものと存じます。受章は身に余る光栄と、みなさんに心から感謝申し上げます。」と話していました。



《上野原地区在住》  
奈良明彦さん

#### 《旭日中綬章受章》

上野原地区在住の奈良明彦さんは、長年にわたり地方自治行政に尽力された功績が認められ、旭日中綬章を受章されました。

受章にあたり「これも家族や地域のみなさんの協力や支えによるもの、これからは長年の経験を活かし、市の発展に努めていきたい。」と話していました。

## 平成24年度自衛官等募集案内

募集種目	資格	受付期間	試験期日	合格発表	入(校)隊	待遇・その他
防衛大学校学生	一般(後期) 高卒(見込含)~21歳未満の者(自衛官は23歳未満)	平成25年1月23日~2月1日	1次試験 平成25年3月2日 2次試験 平成25年3月15日	1次 平成25年3月8日 最終 平成25年3月22日	平成25年4月上旬	修学年限4年 卒業後1年で3等陸・海・空尉
高等工科大学生徒	推薦 男子で中卒(見込含)17歳未満の成績優秀かつ生徒会活動等に顕著な実績を認め学校長が推薦できる者	平成24年11月1日~12月7日	平成25年1月12日~14日 ※いずれか1日を指定します。	平成25年1月18日	平成25年4月上旬	修学年限3年 卒業後は陸士長
	一般 男子で中卒(見込含)17歳未満の者	平成24年11月1日~平成25年1月7日	1次試験 平成25年1月19日 2次試験 平成25年2月2日~5日	1次 平成25年1月28日 最終 平成25年2月22日		
貸費学生	技術 大学の理学部、工学部の3・4年次または大学院(専門職大学院を除く)修士課程在学(正規の修業年限を終る年の4月1日現在で26歳未満)、(大学院修士課程在学者は28歳未満)	平成24年12月1日~平成25年1月11日	平成25年1月26日	平成25年4月下旬	卒業(修了)後	4月分から正規の修業年限を終る月まで毎月54,000円貸与
予備自衛官補	一般 18歳以上34歳未満の者	平成25年1月中旬~(詳細未定)	※詳細未定 ※1日を指定します。	※詳細未定	※詳細未定	階級は指定しない 教育訓練招集手当:日額7,900円、所定の教育訓練を修了した後予備自衛官として任用
	技能 18歳以上で国家免許資格等を有する者(資格により53歳未満~55歳未満の者)					

■詳細情報へアクセス!

自衛隊山梨

検索

<http://www.mod.go.jp/pco/yamanashi/>

●問い合わせ 自衛隊大月地域事務所  
大月市御太刀2-8-10 (☎22-1298)

### 広告

司法書士 志村事務所 ●司法書士は、あなたを守る身近な「街の法律家」です。  
土地家屋調査士 ●土地家屋調査士は、土地、建物の表題登記の専門家です。

この度、新規に開業した志村事務所代表の志村勝でございます。当事務所では、司法書士事務所のほかに土地家屋調査士事務所を併設しています。土地家屋調査士の業務としては次のようなものがあります。

<b>◎土地の登記</b> ・分筆登記 土地を分割して、売却または相続等をする場合 ・地目変更登記 地目を農地や山林等から宅地等に変える場合 ・境界確定測量 隣の土地との境界をはっきりさせたい場合	<b>◎建物の登記</b> ・建物表題登記 建物を新築した場合、表題登記のない建物を取得した場合(新築または取得後1か月以内に申請) ・建物表題変更登記 建物を増築等した場合(増築後1か月以内に申請)	・建物滅失登記 建物を取り壊した場合
--	--	-----------------------

営業時間：平日9時~18時(土日祝定休)  
予約により営業時間外も対応可。積極的に対応します。どうぞお気軽にご相談ください。  
〒409-0112 上野原市上野原4011番地8  
電話 0554-63-3816  
FAX 0554-63-3826  
携帯 090-1609-4583  
E-mail 0828masaru@ubcnet.jp

## 輝け!! うえのはらの星☆



消防長表彰  
(株)上野原カントリークラブ  
田中忠さん、宮野淳二さん

今年4月に上野原カントリークラブ内で発生した急病事故に対し、施設職員による一次救急処置により尊い人命が救われました。このことから救助にかかわった職員および職員に対する救命講習会等を積極的に推進した(株)上野原カントリークラブの功績をたたえ消防長から表彰状が授与されました。



平成24年度県下男子学年別剣道選手権大会小学三年生の部優勝 大澤柁也くん

10月8日、小瀬武道館で行われた平成24年度県下男子学年別剣道選手権大会小学三年生の部で、大澤柁也さんがみごと優勝を果たしました。おめでとうございます。

## 《上野原市立病院 11月の外来診療のご案内》●問い合わせ 市立病院(☎62-5121)

	診療時間	月曜日	火曜日	水曜日	木曜日	金曜日
内科	午前	反頭・細川 小池	岡本・村田 石井・小池	清水・津久井大 反頭・牛島	清水・瀧山 津久井大・村田	岡本・村田 反頭・進藤
神経内科	午前				瀧山	
小児科	午前	非常勤小児科医交替	杉津	中根	非常勤小児科医交替	小林
小児心臓外科	午後				戸田	
脳神経外科	午前	長坂	長坂	長坂	山梨大非常勤医師交代	長坂
外科	午前	吉田			協会派遣医師	協会派遣医師
胸部外科	午後				平良(予約)	
皮膚科	午前/午後	柴垣		岡本		川村
整形外科	午前	前之原	松原	戸島	中島	須田
ペイン外来	午前				長嶺	
眼科	午前	後藤		館野	※1大野(予約)	※2大野(時間制限)
耳鼻咽喉科	午前/午後			石井		森山
泌尿器科	午前/午後	桜井		小林		豊永
西原診療所	午後				※3	
秋山診療所	午前	岡本	上條	古屋		細川
	午後	岡本				

●受付時間は、午前8時から11時30分までです。午後の受診がある場合は、午後2時から4時までです。  
●※印は、担当医師や受付時間が通常と異なりますので、詳しくはお問い合わせください。

- ※1 眼科の木曜日の大野医師は、白内障手術対象の方のため、完全予約制外来です。
  - ※2 眼科の金曜日の大野医師は、午前10時30分までに受付した患者様の診療となります。
  - ※3 西原診療所は第1・3週のみ診療を行います。
- 診療予定は都合によりやむを得ず変更となる場合があります(表は10月21日現在の予定です)。

### 市立病院看護師募集

市立病院では、看護師を募集しています。10月1日に開院した新しい市立病院で働いてみませんか?  
勤務時間や待遇などの詳細について、まずは、気軽にお問い合わせください。  
◆募集職種 正看護師・准看護師  
●問い合わせ 市立病院総務課(☎62-5121)





# The Face of Uenohara

No.3

西原の伝統や文化を伝え続ける

なかがわ さとし  
**中川 智さん**

～ 穀物の種とともに ～

The Face of Uenoharaでは、上野原市で頑張っている人、輝いている人をご紹介します。

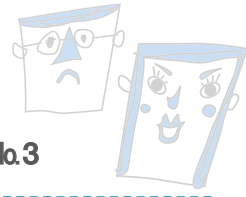

## 伝承

繋ぎついでついで

西原地区で生まれて75年。幼少の頃から地域の文化や伝統に触れながら育った。社会人となってからは、東京都立川市まで通勤し、休日には、父親の百姓を手伝っていた。百姓は、父親の後ろ姿をみて学んだ。父親から受け継いだキビやアワなどの種。「種だけは、必ずまけ」と在来の穀物の種を絶やさないようにと言われてきた。現在は、地域の伝統農法などを多くの方に伝えている。西原には多くの文化がある。その文化を絶やすことなく、穀物の種とともに、次の世代に繋げていきたいと話していた。



巖地区 一瀬 萌ちゃん (8歳10か月)  
蓮くん (5歳9か月)  
花ちゃん (1歳8か月)  
充さん彩さんの長女・長男・二女  
“仲良く元気に大きく成長してね☆☆☆”



上野原地区 小俣 優介くん (1歳0か月)  
彰宏さん紀子さんの長男  
“元気で優しい子に育ってね。”

## わが家の主役



掲載写真募集！掲載したい写真をお持ちのうえ企画課までお越しください。  
問い合わせ 企画課政策推進担当(電話62-3118)

## 男女共同参画 ニュース スマイル NO.74

### ケセラセラ (なるよこなる)

知人から進められて、今年から男女共同参画推進委員になりました。男女共同参画という言葉は、なんとなく知っている程度でこれといった理由もなく社会勉強になればと安易な気持ちで入ったのが正直なところ。月に一度の委員会にも参加できていませんが、そのようななか、自分なりに感じていることがあります。「男女共同参画」は、最初「男女平等」のようなものかと思いましたが、どうやらそうではありませんでした。「お互いの人権を尊重し、喜びも責任も分かち合いつつ、性別にかかわらずく・こ」となっていて基本的

には、男女平等なのですが、自分なりに解釈してみると「どんな人にも思いやりをもとう！」ではないかと考えています。「思いやりをもって接することは人としてあたりまえだ！」という方が多いと思います。「合う合わない」「好き嫌い」の感情があるなかで押し殺して「思いやり」を持つことはなかなかできません。いつでも自然に「思いやり」ができてきたら、きっと相手も嬉しいと思うのです。

いろいろな考えているうちに「男女共同参画」で大事なものは「その場でのバランス」ではないかと思えます。政治的社会的構造は、確かに男性中心なところがあります。しかし、なんでも「男女平等でなければいけない」と言い過ぎることで、逆にバランスを崩してしまいます。多少左右に振られていても、つりあいがとれていれば自然とスマイル!!ではないでしょうか？  
(推進委員 大石玄)

●問い合わせ 総務課行政防災担当(☎62-3117)  
(上野原市男女共同参画推進委員会)

## おめでた おくやみ

◎この欄は、市役所市民課に希望があった方のみ掲載しています。  
※敬称略 順不同  
(一)は、誕生の場合は保護者、死亡の場合は届出人  
11月9日届出分

### 誕生

- 巖地区 中島太寿(幸二)
- 島田地区 飯島珠(亮)、河野来空(真弥)
- 上野原地区 尾形恵菜(浩一)、菅野ほの香(浩)、小林史弥(知洋、不動田陸人(哲也)、内田龍之介(倫弘)、尾形真優(健)、小見戸そよ子(哲)
- 桐原地区 吉村和子(英洋)
- 大鶴地区 里吉薫(高木優)
- 上野原地区 小俣誠秀(長谷川幸)

### 婚姻

### 死亡

- 巖地区 小林政明(みどり)、小俣初子(信二)、牧野萬(遠藤節子)、小俣さだ子(啓)
- 島田地区 森久保シマ子(中井千春)、佐藤まつ系(房子)
- 上野原地区 橋爪秀雄(政則)、佐藤きぬ江(勝美)、高橋悦雄(式子)、甘利ハナ(和子)、杉本高宏(明夫)、竹田五十子(好晴)、清水一雄(康)
- 桐原地区 鈴木啓三(大村益義)
- 西原地区 降矢彦芳(平子)
- 秋山地区 原田俊男(礼子)、安留のり子(貞治)、藤本明德(加藤元正)

図書館カレンダー

日	月	水	木	金	土
			1	2	3
4	5	6	7	8	9
10	11	12	13	14	15
16	17	18	19	20	21
22	23	24	25	26	27
28	29	30			

○は休館日



新着図書 案内

### 一般書

- ◇『希望(仮)』 花村萬月/著 角川書店  
受験中にカンニングを疑われ失格となった幸司は、手配師・有働に誘われ肉体労働の現場で働くことに。
- ◇『空より高く』 重松清/著 中央公論新社  
僕は廃校が決まった玉川高校最後の生徒。平凡な高校生として、楽しくやっていたのに...

### 児童書

#### 『ほくたちの骨』

櫻崎茜/著 講談社

#### 『あたまにかきのき』

唯野元弘/文 村上豊/絵 すぎ出版

### 開館時間

水・金・土・日  
午前9時30分～午後5時  
火・木  
午前9時30分～午後7時

## 図書館イベント情報

- 子ども映画会 『がんばれ! ほくのヒットエンドラン』  
◎日時 11月10日(土) 午前10時～11時10分 午後2時～3時10分
- リンデンドーム朗読館 『十二月の毒』巖谷小波/作 ほか  
◎日時 11月18日(日) 午後2時～  
◎上野原朗読の会
- 親子文芸講座 『押し花教室』  
◎日時 11月24日(土) 午後2時～3時
- 子ども図書館まつり おはなし・かけえ・マジックなど  
◎日時 11月17日(土) 午後1時30～  
◎場所 もみじホール

## 広報うえのはら・あきやま 縮刷版発売中

広報誌でわかる、上野原・秋山の歴史! もっと広報誌を読もう!  
●問い合わせ 企画課政策推進担当(☎62-3118)





# カメラアングル

●地域の話題をお寄せください。  
企画課政策推進担当 電話62-3118



## ●国民文化祭PRイベント

10月13日、談合坂サービスエリア西側プラザで、第28回国民文化祭やまなし2013PRイベント「長寿食文化の祭典」が開催されました。当日は、県外のお客さんが多く集まるなか、日原や猪丸の獅子舞や本町のお囃子などが披露されました。



## ●上野原市ヴァンフォーレ甲府サンクスデー

10月7日、山梨中銀スタジアムで、上野原市と山中湖村との共同でヴァンフォーレ甲府サンクスデーが開催されました。当日は、上野原市の子どもたちが約1万人を超える観客のなか、選手と手を握りながら入場するエスコートキッズの大役を務めました。



## ●認知症ケア市民公開講座

10月14日、もみじホールで、市民公開講座が開催されました。当日は、日下部記念病院院長の久保田正春先生を招いて「認知症の最新医療とケア」と題して講演が行われました。また、劇団「ああ上野原」による認知症の実話をもとにした劇も行われました。



## ●平和都市宣言の看板設置

10月10日、市役所正面玄関前に、平和都市宣言の看板が設置されました。これは、市が「核兵器廃絶平和都市宣言」を行っていることを表すと同時に、人類の平和と核兵器の廃絶を願って設置したものです。

## 人口と世帯

※人口および世帯数は、  
8月より外国人登録者が加わりました。

人口	●26,093人	(-29)
男	●12,992人	(-19)
女	●13,101人	(-10)
世帯	●10,026世帯	(+2)
平成24年10月1日現在		
( ) 内は前月比		

## 編集後記

### 第27回上野原西部地区民運動会

11月号の表紙は、10月14日(日)に行われた第27回上野原西部地区民運動会のパン食い競走の様子です。参加した子どもたちは、手を使ってもいけないルールのため、袖で手を隠してパンをくわえようとしていました。その仕草と狙いを定めてパンをくわえようとしている様子がとても微笑ましかったです。ちなみに、この日は、約500枚ほど写真を撮りましたが、パンで顔が隠れていたり、目が閉じていたりと思うような写真が撮れず苦戦してばかりでした。写真は本当に難しい……。(広報担当者 O)

