



いのほり

4

平成22年4月

No.62



卒業証書授与式々場

主な内容

- 春のおすすめ観光スポット・・・・・・・・・・ 2～3
- 上野原駅周辺整備基本構想策定にあたりご意見を募集します・・ 4
- 後期高齢者医療制度保険料のお知らせ・・・・・・・・・・ 5
- 国民年金保険料学生納付特例の申請はお早めに・・・・・・・・ 5
- 狂犬病の予防注射をお忘れなく・・・・・・・・・・ 6～7
- 市長室だより・・・・・・・・・・・・・・・・・・ 8
- アマチュア無線の利用と無線愛好者の募集・・・・・・・・・・ 8
- くらしのガイド・・・・・・・・・・・・・・・・・・ 12

はばたけ未来へ

春のおすすめ 観光スポット

上野原市内には、四季を楽しむ観光スポットがたくさんあります。今月号は市内にある、春におすすめのハイキングコースや、桜や花桃の名所などの観光スポットをご紹介します。

ご紹介する観光スポットの他にも、いろいろな見所がありますので、この春、隠れた名所の発見に出かけてみてはいかがでしょうか。

※八重山と坪山のパンフレットは、市役所玄関横の情報スペースに用意してありますので、ご活用ください。



①八重山ハイキング

上野原中学校前登山口から八重山山頂、能岳山頂を経て向風地区西沢泉橋先に下山するコースは約2時間半、そこから上野原中学校前の駐車場まで戻って約3時間です。

また、上野原中学校前から秋葉山、根本山を経て明誠高校入口に至る上野原遊歩道はおおよそ1時間で歩けます。

☆桜の見ごろ ソメイヨシノ・ヤマザクラ(4月上旬)



八重山からの眺め



中間点付近の解説板



山頂付近にある鐘

②月見ヶ池の桜

上野原小学校横の月見ヶ池では、池の周りに遊歩道が整備され、散策しながら桜を楽しむことができます。

☆桜の見ごろ
ソメイヨシノ(4月上旬)



③島田地区新田河川敷の桜

上野原駅南口の桂川河川敷沿いに咲く桜は、桂川橋をはさんで両側に広がり、花の咲くころには桜のトンネルが出現します。

☆桜の見ごろ ソメイヨシノ(4月上旬)



④秋山マス釣場の桜

川岸に咲く桜が見事です。また、家族やグループで釣りやバーベキューを楽しむことができます。

☆桜の見ごろ ソメイヨシノ(4月上旬)



⑤坪山ハイキング

坪山登山口最寄の八ツ田バス停から坪山山頂まで約2時間。そこからびりゅう館まで約2時間計4時間のコースです。

中腹から山頂にかけて、ヒカゲツツジやイワウチワの群生がすばらしく、この時期は多くの観光客が訪れます。

☆花の見ごろ

ヒカゲツツジ・イワウチワ(4月上旬～5月上旬)

イワカガミ・ミツバツツジ(4月中旬～5月中旬)



イワウチワ



ヒカゲツツジ

▶山頂でひと休み



⑥大目地区新田下のポケットパークの花桃

主要地方道大月上野原線の途中、大目地区新田下では白やピンクの花桃が咲きます。花の咲くころには通行客の目を楽しませるだけでなく、多くのカメラマンが写真を撮りに訪れます。

☆花の見ごろ (4月上旬～下旬)



⑦大野貯水池の桜

大野貯水池は言わずと知れた桜の名所であり、4月4日には桜フェスティバルが開催され、多くの人で賑わいます。

☆桜の見ごろ ソメイヨシノ(4月上旬)



⑧八ツ沢発電所の桜

巖地区八ツ沢では、4月10日(土)に蚕種石神社の火祭りが行われます。蚕種石神社近くの八ツ沢発電所では、この時期桜が見ごろを迎えます。

☆桜の見ごろ ソメイヨシノ(4月上旬)



●問い合わせ 経済課商工観光担当 ☎62-33119

山梨県では民間団体と連携し、4月から6月まで「花と名水美しい色の山梨」キャンペーンを実施します。また、平成22年から24年にかけて、山梨県や大月市、JRと協働して「県東部JR8駅トレッキング推進事業」を計画しています。これは、上野原駅から笹子駅間の8駅付近にあるハイキングコースを県内外に広くアピールし、多くのハイキング客を呼び込むとするものです。これらのキャンペーン等により、市内外から多くの観光客が訪れることが予想されますので、観光客を見かけたら、明るく笑顔でごあいさつをお願いいたします。

上野原駅周辺整備基本構想策定にあたり

ご意見を募集します

市では、市民のみなさんや来訪者が魅力を感じる市の玄関口を整備するため、JR上野原駅周辺地区に関するアンケート調査の実施や、市・市議会議員・識見を有する者・行政機関・公共交通事業者・地元関係者・各種団体代表および一般公募の方で構成する「上野原駅周辺整備検討委員会」で協議を重ね、上野原駅周辺整備基本構想(素案)を取りまとめました。

この上野原駅周辺整備基本構想(素案)について、上野原市パブリック・コメント制度実施要綱に基づき、市民のみなさんのご意見を募集します。



パブリック・コメント制度
パブリック・コメント制度とは、市の基本的な計画や施策などを策定する過程において公表し、市民のみなさんから広くご意見をいただき、市は提出いただいたご意見を参考にしながら施策等を策定していく制度です。

趣旨

この構想は、地元住民および上野原駅利用者をはじめ、市民のみなさんや来訪者等が、魅力を感じる市の玄関口を創出するために、上野原駅周辺整備の指針として策定するものです。

募集期間

4月12日(月)～30日(金)

公表資料の閲覧場所

上野原駅周辺整備基本構想(素案)は次の場所で閲覧することができます。

- ◎市ホームページ
- ◎駅周辺整備推進課
- ◎秋山支所
- ◎各出張所

ご意見提出の留意事項

- ①ご意見等の提出は、市ホームページおよび市役所駅周辺整備推進課、秋山支所、各出張所に用意してある「パブリック・コメント意見等提出用紙」の様式をご利用ください。
- ②他の様式で提出される場合は、提出される方の住所・氏名(法人にあっては名称および所在地)、電話番号、連絡先を明記してください。
- ③ご意見は日本語で提出してください。他の言語で提出する場合は、日本語訳を添付してください。
- ④ご意見等の提出の際に記入された住所・氏名等の個人に関する情報は公開しません。また、他の目的で使用することは一切ありません。
- ⑤提出していただいたご意見は、内容ごとに整理したうえで、市の考え方とともに公表します。

ご意見の提出方法

郵送、ファックス、電子メールでご意見をお寄せいただくか、駅周辺整備推進課へ直接お持ちください。
※電話や口頭でのご意見は受け付けていません。

《提出先》

〒409-0192
上野原市上野原3832
上野原市役所駅周辺整備推進課宛
ファックス ☎62-1086
電子メール
ekishuhen@city.nenohara.lg.jp

●問い合わせ 駅周辺整備推進課(☎62-3111内線805)

後期高齢者医療制度

保険料のお知らせ

平成22・23年度山梨県後期高齢者医療制度の保険料率が決まりました

後期高齢者医療制度の保険料は、75歳以上（一定の障害のある65歳以上）のみさんの医療費（おおむね2年間）がまかなえるよう、都道府県広域連合ごとに定められた保険料率をもとに、負担能力に応じて公平に負担していただいています。

後期高齢者医療制度の保険料率改定

◆山梨県の後期高齢者医療制度の保険料率◆

平成22～23年度
(現行の保険料率に据え置き)

均等割額 38,710円 + 所得割額 (所得-33万円) × 7.28%

は2年に一度行われますが、平成22・23年度は現行の保険料率に据え置くこととなりました。

医療費が増大して

いくくなか、後期高齢者制度を維持していくためには、みなさんから納めていただく保険料が大切な財源となります。ご理解とご協力をお願いします。



保険料の軽減措置が延長されます

- ① 所得の低い世帯の方については、平成22年度も引き続き均等割の8.5割軽減措置が継続されます。
- ② 被用者保険の被扶養者であった方が後期高齢者医療制度へ移る場合は、平成22年度も引き続き均等割額の9割軽減措置が継続されます。

●問い合わせ

山梨県後期高齢者医療広域連合(☎055-236-5671)
税務課課税担当(☎62-3113)

国民年金保険料

学生納付特例の申請はお早めに

国民年金に加入の学生には、保険料納付が猶予される学生納付特例制度があります。

■対象者

本人の前年所得が118万円以下で、対象となる学校に在籍していること

■平成21年度に学生納付特例が承認された方

平成21年度に学生納付特例申請書を提出し、2月中旬までに承認された方で、平成22年度以降も引き続き在学予定の方には、4月初旬に日本年金機構から申請書(はがき形式)が送付されます。引き続き学生納付特例を希望される方は、必要事項を記入し、投函してください。

■平成21年度分の申請期限

平成21年度分の学生納付特例の申請は、4月までです。まだ申請していない方は、急いで手続きを行ってください。

■平成22年度分の受け付け

平成22年度分の申請は、4月から受付開始となります。早めに手続きを行ってください。

■平成22年度中に20歳になる学生

平成22年度中に20歳になる学生で学生納付特例を希望される方は、誕生月(1日生まれの方は前月)に申請してください。

■申請に必要なもの

印鑑・学生証・年金手帳および、前年度に所得がある場合は、源泉徴収票の写しなどを持参してください。

●問い合わせ

日本年金機構大月年金事務所(☎22-3811)
市民課国保年金担当(☎62-3112)



飼い主のみなさんへ

狂犬病の予防注射

をお忘れなく

狂犬病の予防注射

平成22年度狂犬病予防注射を次の日程で実施します。生後91日以上の犬を飼育している方は、最寄りの会場で注射を受けてください。集合注射は年1回のため、集合注射期間以後90日になる犬、お産その他の事情で注射を受けられなかった犬は、随時、獣医師のところで直接受けてください。

- ・ 狂犬病の予防注射は、毎年6月30日までに受けなければなりません。
- ・ 犬の飼い主は法律に基づき、登録と注射を受けた犬に、鑑札と注射済票を付けなければなりません。

集合注射時の注意事項

- ・ 予防注射時の事故防止のため、「食欲のない犬」「妊娠末期の犬」「病気の犬」の場合は、集合注射時に担当獣医師に申し出てください。
- ・ 当日は各会場とも混雑が予想されます。丈夫な鎖か綱で犬をつなぎ、注

射の際、犬をしっかりおさえられる方が連れて来てください。
 ・ はがきによる通知が届いている方は、当日受付に必ず提出してください。

集合注射料金

注射料金は3400円です。釣銭のないようにお願いします。

ただし、平成22年4月1日現在で犬の登録をしていない飼い主の方は、注射料金に登録料3000円が加算されます。(次頁参照)

※動物病院での注射料金は集合注射料金と異なります。

《参考》

- ・ 犬の鑑札再交付手数料 1600円
- ・ 注射済票再交付手数料 340円

●問い合わせ

生活環境課生活環境担当 ☎62-3114

4月6日(火) ■ 柵原・西原地区

| 会場(敬称略) | 受付時間 |
|-------------|-----------------|
| 旧尾続分校前 | 午前 9時00分～ 9時10分 |
| 用竹 石井和夫宅前 | 午前 9時20分～ 9時30分 |
| 初戸 長田助成宅前 | 午前 9時50分～10時00分 |
| 腰掛集会所前 | 午前10時10分～10時20分 |
| 飯尾区民会館前 | 午前10時40分～10時50分 |
| 原地区集会所前 | 午前11時00分～11時10分 |
| 市役所西原出張所駐車場 | 午前11時20分～11時30分 |
| 田和 橋本土建前 | 午前11時40分～11時50分 |
| 旧六藤分校前 | 午後 1時00分～ 1時10分 |
| 藤尾 蔵春院前 | 午後 1時20分～ 1時30分 |
| 日寄橋横 | 午後 1時40分～ 1時50分 |
| 消防署柵原出張所前 | 午後 2時00分～ 2時10分 |
| 大垣外 網野治行宅前 | 午後 2時20分～ 2時30分 |
| 旧日原バス停前 | 午後 2時50分～ 3時00分 |
| 旧柵原支所入口 | 午後 3時10分～ 3時20分 |

4月7日(水) ■ 秋山地区

| 会場(敬称略) | 受付時間 |
|------------|-----------------|
| 無生野停留所 | 午前 9時00分～ 9時15分 |
| 浜沢停留所 | 午前 9時20分～ 9時30分 |
| 原停留所 | 午前 9時35分～ 9時45分 |
| 尾崎停留所 | 午前 9時50分～10時00分 |
| 寺下停留所 | 午前10時05分～10時25分 |
| 板崎停留所 | 午前10時30分～10時45分 |
| アズマ商事下 | 午前10時50分～11時05分 |
| 大地停留所 | 午前11時10分～11時20分 |
| 秋山中央給油所横 | 午前11時25分～11時40分 |
| 市役所秋山支所 | 午後 1時00分～ 1時15分 |
| 秋山中学校西側 | 午後 1時20分～ 1時25分 |
| 神野停留所 | 午後 1時30分～ 1時45分 |
| 小和田停留所 | 午後 1時50分～ 2時05分 |
| 古福志停留所 | 午後 2時10分～ 2時25分 |
| 大黒屋東 | 午後 2時30分～ 2時45分 |
| 三好屋商店横 | 午後 2時50分～ 3時10分 |
| 安寺沢 佐藤昭治宅前 | 午後 3時20分～ 3時30分 |
| 一古沢停留所 | 午後 3時40分～ 3時50分 |
| 金山 有賀信祐宅前 | 午後 4時00分～ 4時10分 |



◎狂犬病とは
 狂犬病は、狂犬病ウイルスを原因とする動物由来感染症です。
 狂犬病ウイルスを保有する犬、猫およびコウモリを含む野生動物（哺乳類）に咬まれる等により、感染します。
 発症するとほぼ100%死亡しますが、狂犬病の犬に咬まれた後、ワクチン接種により発病を予防できます（感染予防可能）。

■ 集合注射料金等

| | |
|----------------|--------|
| 注射済票 | 550円 |
| 注射料 | 2,850円 |
| 合計 | 3,400円 |
| 新規登録をする方は新規登録料 | 3,000円 |

※動物病院での注射料金は上記と異なります。

4月13日(火) ■大鶴・上野原・巖地区

| 会場(敬称略) | 受付時間 |
|-------------|-----------------|
| 鶴川 志村雅士宅前 | 午前 9時10分～ 9時20分 |
| 大倉 山王神社前 | 午前 9時40分～ 9時50分 |
| 大曾根消防庫向かい側 | 午前10時00分～10時10分 |
| 大柵集会所 | 午前10時30分～10時40分 |
| 日野 市川正末宅前 | 午前11時00分～11時10分 |
| 上野山 志村喜好宅前 | 午前11時20分～11時30分 |
| 新井 江戸銀前駐車場 | 午後 1時20分～ 1時40分 |
| 山風呂 長田一雄宅入口 | 午後 1時50分～ 2時00分 |
| 八米公民館前 | 午後 2時10分～ 2時20分 |
| 新田倉 梶原工務店前 | 午後 2時30分～ 2時40分 |
| コモアしおつ石の公園 | 午後 3時00分～ 4時00分 |

4月8日(木) ■上野原・大目地区

| 会場(敬称略) | 受付時間 |
|-------------|-----------------|
| 牛倉神社(新一) | 午前 9時00分～ 9時20分 |
| 牛倉神社(新二) | 午前 9時25分～ 9時45分 |
| 牛倉神社(新三) | 午前 9時50分～10時10分 |
| 渡邊パチンコ店前 | 午前10時20分～10時50分 |
| 原自治会館前 | 午前11時00分～11時20分 |
| 市役所(東側) | 午前11時30分～11時50分 |
| 日向 中村主税宅前 | 午後 1時10分～ 1時15分 |
| 市役所大目出張所前 | 午後 1時30分～ 1時50分 |
| 大目分団第5部消防庫前 | 午後 2時10分～ 2時15分 |
| 日留野 米山正利宅前 | 午後 2時30分～ 2時40分 |
| 大田バス停前 | 午後 2時50分～ 2時55分 |
| 大沢 上條恭一宅前 | 午後 3時00分～ 3時05分 |
| 犬目消防庫前 | 午後 3時20分～ 3時30分 |

4月15日(木) ■島田・巖地区

| 会場(敬称略) | 受付時間 |
|-------------|-----------------|
| 田野入 大房商店横 | 午前 9時00分～ 9時10分 |
| 鶴島 神明社前 | 午前 9時20分～ 9時30分 |
| 鶴島 河内春雄宅前 | 午前 9時40分～10時00分 |
| 駒門 薬師堂前 | 午前10時10分～10時15分 |
| 新田水防会館前 | 午前10時25分～10時40分 |
| 上新田消防庫前 | 午前10時50分～11時00分 |
| 松留つどいの家前 | 午前11時10分～11時20分 |
| ハツ沢老人センター前 | 午前11時30分～11時40分 |
| J Aクレイン巖支店前 | 午後 1時10分～ 1時25分 |
| 杖突 水越徳宅前 | 午後 1時40分～ 1時45分 |
| 久保 小俣清一郎宅前 | 午後 1時55分～ 2時05分 |
| 川合会館前 | 午後 2時20分～ 2時30分 |
| J R 四方津駅前 | 午後 2時40分～ 3時00分 |
| コモアしおつ風の公園 | 午後 3時15分～ 4時00分 |

4月9日(金) ■柵原・上野原・甲東地区

| 会場(敬称略) | 受付時間 |
|-----------|-----------------|
| 椿集会所前 | 午前 9時00分～ 9時10分 |
| 小伏 白鳥太一宅前 | 午前 9時20分～ 9時30分 |
| 黒田 黒田正博宅前 | 午前 9時40分～ 9時50分 |
| 井戸 石井敏正宅前 | 午前10時00分～10時10分 |
| 先祖・丸畑集会所前 | 午前10時20分～10時30分 |
| 奈須部公民館前 | 午前10時40分～10時50分 |
| 諏訪神社 | 午前11時10分～11時40分 |
| 野田尻 落合昭宅前 | 午後 1時10分～ 1時20分 |
| 矢坪橋横 | 午後 1時40分～ 1時50分 |
| 柵頭 中村一匡宅前 | 午後 2時10分～ 2時20分 |
| 市役所甲東出張所前 | 午後 2時30分～ 2時40分 |
| 東区消防庫前 | 午後 2時50分～ 3時00分 |
| 瀬瀨 市川好子宅前 | 午後 3時10分～ 3時15分 |
| 和見消防庫前 | 午後 3時30分～ 3時35分 |
| 芦垣 守屋利行宅前 | 午後 3時50分～ 4時00分 |

市長室
江口英雄



この1年間を振り返ると、市長という職は予想していた以上にいろいろな仕事

があると感じています。そのひとつひとつが市民のみなさんにとっては、非常に切実な、そして強い思いがあると感じています。

新たな課題も多く、責任の重い部分も多いところですが、少しでもみなさんの期待に応えるべく全力で取り組んできました。まだまだ不十分な点もあるかと思いますが、

市長就任から1年を振り返って

平成21年3月20日に市長に就任し1年が経過しました。

みなさんのご理解とご協力にあらためて感謝申し上げます。さて、この広報がお手元に届くころには、すでに議会も開会されていますが、現在、平成22年第1回定例会が開かれ、審議が行われています。

この定例会の議案には、市長就任後、実質的に初めての編成となる平成22年度当初予算も含まれています。市民のみなさんの目線に立った医療・福祉・教育の充実を目指して今後も努力していきたいと思えます。

市民のみなさんと市長とのふれ愛トーク

2月25日(木)に開催したふれ愛トークには、「学校の統廃合に関する事項」、「子宮頸がん予防ワクチンの公費助成」、「コミュニケーションの導入」、「核兵器廃絶の平和都市の推進について」など、計3組13名の方が江口市長と意見交換を行いました。

《子宮頸がん

予防ワクチンの公費助成》

子宮頸がんを予防するワクチンが開発され、上野原市でもワクチン接種の助成をしてほしい。

市長 市では子宮頸がん検診を行っている。がん検診は死亡率を減らすことが一番の目的だが、特に胃がん・大腸がん・乳がん・子宮頸がんの4つは早期発見・早期治療により死亡率を減らすことができる。日本では外国に比べ検診率がとても低く、まずは検診率を上げるなどの取り組みをしていくことも大事だと考えている。

子宮頸がんについては「ヒト・パピローマ・ウイルス(HPV)」に感染することが

原因だとわかってきた。このウイルスに対するワクチンも開発されている。ただし、外国で効果があったからといって、日本でも心配がないかというところ、そうでない事例が過去にもあるので、実際に統計的な数値が出て、検証されてくれば市としても助成等の検討をしていきたい。

4月の市民のみなさんと市長とのふれ愛トーク

4月のふれ愛トークは次の日程で開催します。

●日時 4月27日(火)午前9時～11時

●場所 市長室

●方法 お一人または一組(5人程度)を対象として、対話時間はおおむね20分とします。予約制です。事前にお申込みください。

●申込み・問い合わせ 企画課政策推進担当(☎62-3118・FAX62-53333)

●メールアドレス kikaku@city.nenohara.lg.jp

アマチュア無線の利用と無線愛好者の募集

市では、山谷の多い上野原市の地形から、災害発生時等の情報伝達・収集の手段としてアマチュア無線を利用できるように、市役所本庁舎内にアマチュア無線設備を設置しました。

災害時など市役所職員が市内のアマチュア無線クラブや愛好者と情報の伝達・収集をできるように準備を進めています。

《無線愛好者を募集します》

市では、この趣旨に賛同していただける無線愛好者を募集しています。

●対象者

市内に在住または就労等して、アマチュア無線(144MHz/430MHz波)が利用できる方

上野原市職員アマチュア無線クラブ
コールサイン JQ1 ZBH



●申込み・問い合わせ

総務課行政防災担当 (☎62-3117)

《上野原市立病院 4月の外来診療のご案内》

●問い合わせ 市立病院(☎62-5121)

| 診療科(所) | 診療時間 | 月曜日 | 火曜日 | 水曜日 | 木曜日 | 金曜日 |
|-----------|-------|----------------|------------------|-------------------|--------------------|----------------|
| 内科 | 午前 | 両角・角田 進藤・前田 | 櫻林・村田 石井・津久井大 | 両角・津久井大 二階堂・反頭 | 津久井由・瀧山 津久井大・村田 | 両角・岡本 村田・未定 |
| 小児科 | 午前 | 非常勤小児科医交替 | 赤羽 | 中根 | 小泉 | 小林 |
| 小児心臓外科 | 午後 | | | | 喜瀬(予約第1週) | |
| 脳神経外科 | 午前 | 長坂 | 長坂 | 長坂 | ※1 | 長坂 |
| 外科 | 午前 | 高橋 | 吉田 | 吉田 | 高橋 | 細川 |
| 胸部外科 | 午後 | | | | 平良(予約) | |
| 肛門科(外科併任) | 午前 | 高橋 | 吉田 | 吉田 | 高橋 | 細川 |
| 皮膚科 | 午前/午後 | 柴垣 | | | | 川村 |
| 整形外科 | 午前 | 鶴野 | | 戸島・須田 | | 井山・須田 |
| 眼科 | 午前 | 間渕 | | 館野 | | |
| 耳鼻咽喉科 | 午前/午後 | | | 宮田 | | 初鹿 |
| 泌尿器科 | 午前/午後 | 桜井 | | 長尾 | | 北村 |
| 西原診療所 | 午前 | ※2 | | | | |
| 秋山診療所 | 午前 | ※3 | 前田 | 前田 | | 非常勤内科医交替 |
| | 午後 | 櫻林 | | | | |

※土曜日は内科の診療(常勤内科医が週交替で診療を午前中に行います)。

※1 脳神経外科の木曜日は、非常勤脳外科医が交替で診療を行います。

※2 西原診療所は第1・3週のみ診療を行います。

※3 秋山診療所の月曜日(午前)は、第1・3・5週が津久井大医師、第2・4週が村田医師が診療を行います。

※表は3月25日現在の予定です。診療予定は都合によりやむを得ず変更となる場合があります。

男女共同参画ニュース

スマイル NO.44

新しい社会のために、 できることからはじめよう

平成の市町村大合併により旧上野原町と旧秋山村が合併してから5年が経ちました。「夢と希望あふれる快適発信都市」をテーマに住民サービス向上をめざして新しい上野原市はスタートしました。しかし、全国的な少子高齢化や核家族化の進行は上野原市も例外ではなく、世帯数の減少はわずかでも、人口は大幅に減少の一途をたどっています。特に地方の山間部にその傾向が著しいと思われれます。

合併時の推定では、今年の人口は2万9322人でしたが、実際は2月1日現在2万7074人です。予想をはるかに超える数値で人口減少が進んでいます。

新市将来構想では合併10年後の目標人口は3万人です。新市建設計画の実現をめざし、活力のある街づくりが求められています。人口減少に歯止めをかけ、明るい社会をつくることは、「人権尊重と真の男女平等という理念に立って、男女がお互いを尊重し、性別に関係なくその個性と能力を十分に発揮することができる」という男女

共同参画社会の達成と重なっています。

男女共同参画社会基本法がつくられ、全体的に言えば女性の地位が向上しているとは言え、女性が働きながら安心して子どもを産み育てる環境には厳しいものがあります。百年に一度という不況は男性の家事・育児に参加する時間を奪っています。さらに非正規労働者が増え、女性に限れば半数以上が非正規労働者です。

少子高齢化社会がさらに進めば、日本の社会の存立さえ危うくなる状態です。競争主義から協働へ、大都市中心から地方尊重へ、会社中心から生活重視へ、今だけではなく次の世代も考慮に入れて、という価値の転換が必要ではないでしょうか。

老若男女、誰もが必要とされる新しい共生社会をつくるには、一人ひとりが自覚的に社会のしくみをつくりかえる大きな仕事に取り組むことが必要です。それでも上野原スマイルプランのメインスローガン「新しい未来へ、できることからはじめよう」とあるように、身近なところから新しい社会の一步をはじめてみませんか。

今の生活を見直しながら、活力あるまちづくりのために、一人ひとりの小さな声をつなげ合うことが、上野原の将来をつくります。

(上野原市男女共同参画推進委員会)

●問い合わせ 総務課行政防災担当(☎62-3117)



資源ごみ(紙類)の分別を徹底しましょう

市では、紙類を段ボール・新聞紙・雑誌(その他の物)・紙パックの4品目に分別し、品目ごとにリサイクルしています。

資源ごみの引取業者から、「新聞紙の中に雑誌や書籍などが多く混入されていた」、「生ごみが入っていた」といった指摘がされます。これらの改善が見られない場合には、手選別による中間処理経費の増加や引き取り拒否につながる恐れもありますので、資源ごみ(紙類)を出す際には、品目ごとの分別を徹底していただくようご協力をお願いします。

■資源ごみを出す際の注意点
 ①地区ごとに定められた資源ごみの日に出してください。(雨天の場合は濡れないような方法を講じてください。)

- ②チラシ・パンフレット・コピー用紙等は、別々に束ねて出してください。
- ③油紙・カーボン紙・窓付き封筒・感熱紙・フィルム等は、燃えるごみで出してください。
- ④絶対に異物(燃えるごみ・プラスチック等)を混入しないでください。

■事業系・請負業務のごみについて
 事業活動によって生じた会社・商店・工場等のごみは、事業系一般廃棄物(家庭ごみに順ずる紙くず等)と産業廃棄物になります。これらは『事業所自らの責務により適正に処理すること』と廃棄物の処理及び清掃に関する法律で定められています。

事業系一般廃棄物は収集の対象外ですが、クリーンセンタリーに持ち込んだ場合は有料で処理することができます。

- 10kgあたり 60円
- 粗大ごみは 10kgあたり 360円

また、住居の水周り等の改修や植木のせん定などの請負業務も、事業活動に相当しますので有料処分となります。

※産業廃棄物(汚泥・廃油・がれき類・建築廃材等)は持ち込みできません。

■各種補助金制度について

市では、ごみ処理に対する啓蒙と減量化および資源化を目的に補助金を交付しています。これらは、交付要件や提出書類が必要となりますので、クリーンセンターまでお問い合わせください。

《生ごみ処理容器 設置費補助金》

●補助金額 次の額を上限に、設置費(消費税額を除く)の2分の1の額を交付します。

- コンポスト容器 5千円
- 電動生ごみ処理機 2万円

《ごみステーション 設置費補助金》

●補助金額 2万円を上限に、設置費(消費税額を除く)の2分の1の額を交付します。

《集団資源ごみ回収奨励金》

- 補助金額
- 紙類 1kgあたり3円
- ビールビン 1本あたり3円
- 雑ビン(一升瓶等) 1kgあたり5円
- ペットボトル 1kgあたり50円

●問い合わせ クリーンセンタリー(☎63-5353)



平成22年度の介護保険料のお知らせ

介護保険料は、介護保険法の規定により3年に一度見直され、平成21年度から平成23年度までの保険料が改定されています。

ています。平成22年度の保険料は左記のとおりです。

■納付方法

- 特別徴収(年金からの天引きによる納付)
- 普通徴収(金融機関窓口等で納付書にて納付)

※普通徴収の方は7月、特別徴収の方は8月に通知書を送付します。

●問い合わせ 税務課課税担当(☎62-4133) 健康課高齢者介護担当(☎62-4133)

■平成22年度 介護保険料段階別保険料一覧(年額)

| 所得段階 | 基準 | 保険料 |
|------|---|---------|
| 第1段階 | ・生活保護受給者 ・老齢福祉年金受給者で、世帯全員が市町村民税非課税の方 | 22,600円 |
| 第2段階 | ・世帯全員が市町村民税非課税の方で、前年の合計所得金額と課税年金収入額の合計が80万円以下の方 | 22,600円 |
| 第3段階 | ・世帯全員が市町村民税非課税の方で、第2段階に該当しない方 | 34,000円 |
| 第4段階 | ・世帯の誰かに市町村民税が課税されているが、本人は市町村民税非課税の方 | 45,300円 |
| | ・第4段階該当者で、(本人の公的年金等収入金額+合計所得金額) ≤ 80万円/年の方 | 43,100円 |
| 第5段階 | ・本人が市町村民税課税で、前年の合計所得金額が200万円未満の方 | 56,700円 |
| 第6段階 | ・本人が市町村民税課税で、前年の合計所得金額が200万円から300万円未満の方 | 68,000円 |
| 第7段階 | ・本人が市町村民税課税で、前年の合計所得金額が300万円以上の方 | 79,300円 |

保健だより 4月



問い合わせ——
保健担当
電話 62-4134

★母子健康手帳交付・妊婦相談日

- ◎日 時 毎週火・木曜日（祝日を除く）
午前9：00～11：00
- ◎持 ち 物 印鑑
- ◎場 所 保健センター（勤労青少年ホーム）
- ※日時等のご都合のつかない方は、保健担当へお問い合わせください。

★1日人間ドック

- ◎対 象 者 35歳以上74歳以下の国民健康保険加入者
75歳以上の後期高齢者医療制度の被保険者
- ◎健 診 料 自己負担金 14,200円（昼食代含む・オプション検査は別途）
婦人科を受診される方は16,400円（子宮がん1,500円・乳がん700円）
- ◎申 込 み お早めに各実施機関に直接お申込みください。

| 実施機関 | 申込み・問い合わせ | 送迎 |
|---------------------|--------------|------|
| クアハウス石和(笛吹市) | 055-263-7071 | 一部あり |
| 山梨県厚生連健康管理センター(甲府市) | 0120-28-5592 | 一部あり |
| 仁和会総合病院健診センター(八王子市) | 042-644-3721 | なし |

※オプション検査・料金・実施日・送迎日・持ち物など、詳細は各施設へお問い合わせください。

★乳幼児健診（4/1～5/10までの予定）

| | 実施日 | 該当児 |
|------------------|----------|-----------------------------|
| 3～4か月児 | 5月7日(金) | 平成21年12月16日～ 平成22年1月22日生 |
| 9～10か月児 | 4月7日(水) | 平成21年5月16日～6月生 |
| 1歳6か月児 | 4月20日(火) | 平成20年9月～10月15日生 |
| 3 歳 児 | 4月27日(火) | 平成18年11月16日～12月生 |
| 2 歳 児 歯 科 健 診 | 4月14日 | 午前 平成20年1月～2月15日生 |
| | (水) | 午後 平成20年2月16日～3月生 |
| 幼 児 歯 科 検 診 | 4月14日 | 午前 平成20年9月～11月生 |
| | (水) | 午後 平成19年1月～3月生 |

- ◎場 所 保健センター（勤労青少年ホーム）
- ※該当児にはお知らせを郵送します。

★子宮がん施設検診

- ◎対 象 者 市内に住民登録のある成人女性
- ◎検 診 料 1,500円
- ◎内 容 子宮頸部がん検診
- ◎医療機関 大月市：武者医院・大月市立中央病院
都留市：磯部医院・都留市立病院
- ※その他の医療機関を希望される方は保健担当にお問い合わせください。（山梨県内のみ。）
- ◎申 込 み 受診希望日前に長寿健康課保健担当へお申込みください。
- ※市の集団検診との重複受診はできません。

★春期小児まひ（ポリオ）予防接種

| 対 象 | 実施日 |
|-------------------|----------|
| 1 回 目 を 接 種 す る 人 | 5月11日(火) |
| 2 回 目 を 接 種 す る 人 | 5月12日(水) |
| 1回目・2回目どちらでも | 6月1日(火) |

- ◎対 象 児 接種日に3か月～7歳5か月の乳幼児
- ◎場 所 保健センター（勤労青少年ホーム）
- ◎受付時間 午後1：15～1：40
- ◎持 ち 物 母子健康手帳、予診票、筆記用具、体温計
- ※きょうだいで接種する回数が異なるお子さんがいる場合に限り、同日に接種できます。

★乳幼児すこやか発達相談

- 「子どものことばが遅い」、「子どものくせが気になる」、「子どもがすぐかんしゃくをおこして大変」、「お友だちと上手に遊べない」などの悩みごとの相談を行っています。
- ◎日 時 4月19日(月) 午後1時～4時
 - ◎スタッフ 心理相談員・保健師
 - ◎対 象 市内在住の0歳～就学前までのお子さんと保護者。
 - ※予約制ですので、事前に保健担当へ電話でお申込みください。

★新型インフルエンザワクチン接種費用助成

- 1.生活保護受給者および市民税非課税世帯の方
平成22年3月31日接種分までとなっていましたが、4月以降も助成を行います。
- 2.小学校6年生までの小児
平成22年3月31日接種分までが助成対象となります。助成には申請書と添付書類の提出が必要です。
- ◎上記2の申請受付期限 4月23日(金)まで

★集団検診のお知らせ

- 平成22年度の集団検診が、5月から始まります。検診内容、申込み等の詳細は今月号の広報に折り込まれている「平成22年度保健事業のご案内」をご覧ください。
- ◎申込期間 4月1日(木)～9日(金)



農業委員会からお知らせ

農地の売買や賃借、農地を農地以外に転用する場合は、農地法に基づく許可が必要になります。

4月の申請書提出期限

4月12日(月)まで

※早めに提出をお願いいたします。

なお、詳細は農業委員会へお問い合わせください。

●問い合わせ 上野原市農業委員会(経済課内) ☎62-3119

子育てプレイルームのお知らせ

子育てプレイルームは就学前のお子さんを対象に、親子で安心して遊べる場所、保護者の情報交換の場所として開放しています。お気軽にご利用ください。

※初めて利用される方は事前にお申込みください。

●日時 4月7日(水)、14日(水)、21日(水)、28日(水)、5月6日(木)午前9時～正午

●場所 もみじホール2階会議室2

●プレイルーム内において「おもちゃ病院(午前11時～正午)」開設していますのでご利用ください。

●問い合わせ 福祉課子育て支援担当(☎62-3115)

応急手当講習会のお知らせ

市消防本部では、応急手当講習会を次のとおり開催します。

※普通救命講習修了者で、既に3年経過している方も受講してください。

●日時 4月24日(土)午前9時30分～午後0時30分

●場所 もみじホール

●内容 普通救命講習Ⅰ(心肺蘇生法、AED使用法、異物除去法、止血法)

●定員 30名

●受講資格 市内居住者または市内在勤・在学(中学生以上)の方

●申込締切 4月19日(月)

※再受講の方は申込みの際、以前に受講した普通救命講習修了証の交付番号をお知らせください。

●費用 無料

※軽い運動ができる服装でお越しください。

●5月以降の講習日(予定)

5月29日(土)、6月26日(土)、7月24日(土)

●問い合わせ 消防総務課警防救急担当 ☎62-4111

ダム流芥チップを無料配布します

相模ダム管理所では、毎年ご好評をいただいているダムから引揚げた流木や落ち葉などのリサイクルチップを2種類作製して、今年も無料で配布します。チップをご希望の方は、お問い合わせください。

●粗いチップ 庭や遊歩道に敷いて、雑草の発生やぬかるみ防止、自然な雰囲気演出、歩くときのクッションなどいろいろな効果が期待できます。

●細かいチップ 堆肥をつくるための材料として、園芸や家庭菜園などで利用できます。

●配布期間 4月12日(月)～16日(金)午前9時～午後4時まで

●配布場所 相模ダム流芥置場

●問い合わせ 神奈川県企業庁相模ダム管理所(☎042-684-3521)

テニススクール開催のお知らせ

上野原市テニス協会では、健康づくりの一環としてテニススクールを開催します。

●開催日 5月11日(火)～6月29日(火)毎週火曜日(全8回)

●時間 午前10時～正午(雨天中止)

●場所 桂川テニス場

●募集人数 30名(先着順)

●対象者 初心者から中級者まで

●参加費 2000円(保険料・ボール代)を1回目のスクールで集金します。

●持ち物 ラケット・テニスシューズ(ラケットのない方は貸しラケットがあります。)

●申込み・問い合わせ 教育学習課社会教育担当(☎62-3409)

消費生活無料法律相談のお知らせ

市では、平成22年度の消費者行政活性化事業として、消費生活に係る商品やサービス、契約などの無料法律相談を次のとおり行います。

●日時 5月14日(金)午後1時30分～4時30分

●相談時間 1人30分(1日6人)

●場所 市役所1階会議室B(福祉課横)

●担当弁護士 1名(山梨県弁護士会所属)

●相談内容 架空請求、訪問販売、通信販売、連鎖販売取引等の消費者トラブル、多重債務など

※限られた時間ですので、相談される際は、相談事項をよく整理し、相談内容に関する書類等もお持ちください。

●申込方法 予約制です。事前に電話でお申込みください。予約は先着順となります。

●申込期間 4月19日(月)～5月12日(水)

●申込み・問い合わせ 生活環境課生活環境担当(☎62-3114)

市アマチュアゴルフ選手権大会参加者募集

市ゴルフ連盟では、次の要領で、第16回アマチュアゴルフ選手権大会を実施します。

●日時 5月27日(木)

●場所 上野原カントリークラブ

●参加費 3500円

●プレイ代 キャデイ付1万3500円(食事・ソフト)

●その他自己負担。ドリンク付・消費税込み、その他自己負担。

●定員 160名(定員になり次第締め切ります。)

●申込資格 市内に住所のある方

●申込方法 参加申込書(一人でも可)に必要事項を記入のうえ、参加費を添えて、左記の各地区役員にお申込みください。

※申込用紙は、各地区役員宅に用意してあります。

●地区役員(敬称略)

- 大目地区 水野忠義
- 甲東地区 志村義夫
- 巖地区 木村信男、小林輝男、土屋勝躬
- 大鶴地区 市川正末
- 島田地区 岡本新一
- 上野原地区 野路正文、原島清志、福田建、富田裕久

鷹取偉一

●桐原地区 長田章

●西原地区 奈良長光

●秋山地区 佐藤春樹、関戸正文、小笠原嘉秀

●申込期間 5月14日(金)まで

●問い合わせ 市アマチュアゴルフ選手権大会事務局 奈良寿弘(自宅・夜間のみ ☎68-2203)

平成22年度山梨県地域活性化促進事業費補助金

山梨県では、民間団体と県との協働を推進する事業や、民間団体が地域の課題を自主的に解決していく事業に対して助成し、地域の活性化を推進します。

●募集期間 4月1日(木)～5月6日(木)

●補助対象事業 次の分野に該当する事業で、補助対象事業費が30万円(安全・安心なまちづくり事業は10万円)以上の事業。

- ①まちづくりの推進を図る事業
- ②保健、医療または福祉の増進を図る事業
- ③環境の保全を図る事業
- ④教育・文化・スポーツの振興を図る事業

興を図る事業

⑤国際化の推進を図る事業

⑥地域の安全を図る事業

⑦その他地域の活性化に資するものと知事が認める事業

《募集コース》

A チャレンジ事業コース

先進性、継続性、事業効果の広域性などがある新規の事業

B 協働促進事業コース

行政課題・社会的課題(県からのテーマ、NPOからの自由テーマ)に対して、NPOと県が適切な役割のもと、共通の目的をもって協働して実施することで相乗効果をあげる事業

C 安全・安心なまちづくり事業コース

地域ぐるみの防犯活動を通じて、犯罪の起こりにくいまちづくりを行う事業等に對する支援

●応募資格 次の要件全てに該当する団体とします。

- ①山梨県内に事務所を有し、かつ県内で自主的に活動している営利を目的としない民間の団体(法人格の有無は問いません。)
- ②10人以上で構成されていること
- ③成人が代表者になっていること

こと

④組織の運営に関する規則(会則等)があること(安全・安心なまちづくり事業は除く。)

⑤宗教活動や政治活動を主たる目的とした団体ではないこと。また、特定の公職者(候補者を含む)または政党を推薦支持反対することを目的とした団体ではないこと

●問い合わせ

●チャレンジ事業、協同促進事業コースは、山梨県民生活・男女参画課ポランティア・NPO担当(☎055-2231-1547)

●安全・安心なまちづくり事業コースは、山梨県民生活・男女参画課交通・生活安全担当(☎055-2231-1547)

4月の相談日

| 区分 | 日時 | 場所 |
|------------------|--------------------------------------|--|
| 児童巡回相談 | 8日(要予約 ☎62-3115) 午前 10:30～午後 3:00 | もみじホール 3階和室 |
| 児童家庭相談室 | 毎週月曜日～金曜日(祝日除く) 午前 8:30～午後 5:00 | 福祉課子育て支援担当 ☎62-1199 |
| 母子家庭相談 | 毎週月曜日～金曜日(祝日除く) 午前 8:30～午後 5:00 | 福祉課子育て支援担当 ☎62-3115 |
| ふれあい福祉相談 | 毎週木曜日(祝日除く) 午前 10:00～午後 3:00 | 市老人福祉センター ☎63-3444 |
| 定例人権相談 | 9日・23日 午前 10:00～ 正午 | もみじホール 3階会議室7 |
| 市税収納・納税相談 | 25日 午前 9:00～ 正午 | 税務課カウンター ☎62-3113 |
| 行政相談所 | 19日 午前 10:00～ 正午 | 市役所会議室A |
| 障害者出張相談 | 15日(要予約 ☎62-3115) 午後 1:30～ 4:00 | 市役所会議室B |
| 結婚相談所 | 毎週日曜日 午前 10:00～午後 3:00 | 織物工業協同組合 ☎63-3800 |
| 学校カウンセラー 教育相談 | 毎週月・火・水・金曜日 午前 8:30～午後 4:00 | もみじホール相談室 ☎63-5700 ☎0120-28-7830 |

**母子家庭等を対象に
パソコン講座・ホームへ
ルパー講座を開催します**

山梨県母子家庭等就業・自立支援センターでは、母子家庭のお母さんや寡婦の方を対象に、次の講座を開催します。

《パソコン講座》

▼日程 5月15日(土)、16日(日)、22日(土)、23日(日)

▼時間 午前10時～午後4時

▼場所 山梨県母子福祉センター

ター3階会議室(甲府市朝日4-5-21)

▼定員 10名

▼受講料 無料

▼申込期限 4月20日(火)

《ホームヘルパー講座》

▼日程 6月～10月の原則として毎週土曜日

▼時間 午前9時30分～午後4時15分

▼場所 山梨県母子福祉センター

ター3階会議室(甲府市朝日4-5-21)

▼内容 ホームヘルパー2級課程

▼定員 30名

▼受講料 7000円

▼申込期限 5月6日(木)

▼申込み・問い合わせ 山梨県母子家庭等就業・自立支援センター、(財)山梨県

母子寡婦福祉連合会(☎055-252-7014)

税務課からお知らせ

《固定資産税課税台帳の縦覧》

平成22年度固定資産税課税台帳の縦覧期間は次のとおりです。

●縦覧期間 4月1日(木)～5月31日(月)、午前8時30分～午後5時30分(土・日・祝日は除く)

●場所 税務課窓口

●縦覧できる方 納税者、納税者の同意または委任を受けた方、納税管理人、納税者との同居の親族の方に限り。

※縦覧の際は運転免許証等の本人確認ができる書類を持参してください。

《土地台帳の記載事項を
変更しています》

平成21年4月から土地台帳の記載事項を所在地番・登記地目・登記地積のみに変更しています。土地台帳に記載のない全部事項証明書(登記簿)事項は、法務局大月支局で閲覧してください。

●問い合わせ 税務課課税担当(☎62-31113)

春の全国交通安全運動が実施されます

4月6日(火)から15日(木)まで、「子どもと高齢者の交通事故防止」を運動の基本として「春の全国交通安全運動」を実施します。

運動期間中の4月10日(土)は国民運動「交通事故死ゼロを目指す日」を連動して実施します。

新しい生活が始まるこの時期は、初めて学校へ通う新入学児童が事故に遭うケースが多くなります。

ドライバーのみならず、子どもや高齢者を見かけたら、スピードを落としたり一時停止をするなどして、安全に通行できるように配慮してください。



▲ドライバーは歩行者に配慮した運転を心掛けましょう。

◆県の交通安全スローガン
運転は 人に社会に
思いやり

◆運動の基本
子どもと高齢者の
交通事故防止

《運動の重点》

①全ての座席のシートベルトとチャイルドシートの正しい着用の徹底

・車に乗ったら全ての座席でシートベルトを着用しましょう。

・後部座席でもシートベルトをしていないと、前の席に突っ込んだりして事故の被害を拡大させ、大変危険です。

・チャイルドシートは体格にあつたものを正しく使用することが大事です。

②自転車の安全利用の推進

・自転車は車道の左側を通行するのが原則です。

・歩道を通行するときは、歩行者優先で、車道寄りを徐行しましょう。

・並進、二人乗り、携帯電話・ヘッドホン使用、傘差し運転はやめましょう。

③飲酒運転の根絶

・飲酒は運転に大きな影響を与え、事故につながりやすくなります。

・飲酒運転は犯罪です。少しでも飲んだら、運転は厳禁です。

・「運転するからお酒を飲まない」、「運転する人にはお酒を飲ませない」、「お酒を飲んだら運転しない」を徹底しましょう。

④二輪車の交通事故防止

・二輪車の事故は交差点、カーブで多く発生しています。

・交差点付近では十分にスピードを落とし確実に安全確認を行ってください。

・カーブでのスピードの出し過ぎは転倒、衝突をまねきます。安全速度を守りましょう。

●問い合わせ 山梨県県民生活・男女参画課(☎055-223-1353)、生活環境課生活環境担当(☎62-3114)

第59回「社会を明るくする運動」山梨県作文コンテスト入賞者の紹介

社会を明るくする運動は、犯罪や非行のない明るい社会を築こうとする全国的な運動（主唱法務省）です。

毎年強調月間の7月を中心に、全国各地で地域に根ざした幅広い啓発活動が展開され、上野原地区（上野原市・丹波山村・小菅村）でも駅での宣伝活動や、ミニ対話集会などを行っています。

山梨県作文コンテストは、この活動の一環として、次代

を担う小・中学生にこの運動に対する理解を深めてもらうことを目的に実施しています。

上野原地区では、地区内の小・中学校に作品の募集を行い、今回は、小学校の部51点（甲東・西原・沢松）、中学校の部58点（島田・丹波）、合計109点の応募があり、その中から上野原地区推進委員会の選考により、小学校の部2点、中学校の部2点を山梨県推進委員会に推薦しました。

山梨県推進委員会では、県内各地から寄せられた小学校の部35校396点、中学校の部39

校1450点、合計1846点の作品を審査し、18作品が今回入賞しました。

上野原地区からは次の2点が入賞しましたので、入賞者をご紹介します。

●優秀賞

《山梨県更生保護 雇用主連盟会長賞》

「非行や犯罪に ついて思った事」

上條 渉さん（沢松小学校 6年）

「社会を明るくする運動」

芦澤由依さん（丹波中学校 2年）



杉本征男さん

服部光雄さん

議長に服部光雄さん 副議長に杉本征男さん

3月4日、平成22年上野原市議会第1回定例会本会議において議長の選挙が執行され、服部光雄議員が当選されました。また副議長には議長の指名推薦により杉本征男議員が選任されました。



▶入賞を喜ぶ上條渉さん(左)と芦澤由依さん(右)

1月6日甲府市古名屋ホテルで表彰式が行われ、入賞した2名に表彰状が授与されました。

今回応募された児童・生徒のみなさんやご指導をいただき

いた学校の先生方に感謝申し上げます。

この作文コンテストへの参加により、さらに思いやる心や考える力を育んでいただければと思います。

◆第59回「社会を明るくする運動」上野原地区推進委員会

●問い合わせ 福祉課福祉総務担当 ☎62-3115

文化協会に入会しませんか

市文化協会は、市民の文化活動の受け皿としての役割を果たす努力をしています。

現在、29団体が活動していますので、入会を希望される方は気軽にお申込みください。また、新規団体の加入も歓迎します。

《活動中の団体》（順不同）

○華道部 上野原華道部

○芸能部 石井流美菜穂会、石井流美寿々会、石井流美友会、東山流・藤間流桂流会、芳柳流千代の会、甲斐の国上野原清流太鼓、お囃子愛好会、演歌愛好若々会、東山流夢友恵会

○第2芸能部 優巳会（舞踊）

○コーラス部 上野原コーラ

○コーラス部 上野原コーラ

○コーラス部 上野原コーラ

○コーラス部 上野原コーラ

○コーラス部 上野原コーラ

スリんどう

○茶道部 裏千家同好会、表千家同好会

○将棋部 日本将棋連盟上野原支部

○囲碁部 日本棋院上野原支部

○書道部 上野原書道会

○吹奏楽部 上野原吹奏楽団

○箏曲部 山口社中

○美術部 絵画上彩会、コーラの会、上野原写真クラブ、水墨画研究会、水墨画墨心会、草木染め（彩の会）サークル、ニットクラブ

○文芸部 上野原俳画会、甲斐路吟社、上野原短歌会

●申込期限 4月24日（土）

※これ以後でも随時受け付けます。

●申込方法 所定の申込用紙に記入し、教育学習課社会教育担当内の市文化協会事務局に提出（秋山支所、各出張所に提出も可能）。

●申込用紙配付先 教育委員会教育学習課窓口、秋山支所および各出張所

●入会手続 市文化協会より入会希望の個人・団体にご案内します。

●年会費 1人1000円

●問い合わせ 教育学習課社会教育担当 ☎62-3409

**小規模企業者
小口資金利子補給**

市では、小規模企業者の経営の安定を図るため、市規模企業者小口資金融資促進条例の融資を受けた市内事業者を対象に、金融機関へ支払った利子の一部を補助する制度を1年延長しました。

●対象者 従業員20人以下の会社および個人（サービス業は5人以下）

●対象融資資金 上野原市小規模企業者小口資金融資促進条例により受けた融資（運転資金1企業当たり75万円まで。貸付期間5年以内）

●利子補給額 年1%以内

●利子補給期間 融資実行の日から5年間

●適用期間 平成21年4月1日～平成23年3月31日の間に資金融資を受けた事業者

●問い合わせ 経済課商工観光担当（☎62-3119）

訓練生の募集

県立都留高等技術専門学校では、次のとおり短期課程訓練および在職者訓練の訓練生を募集します。

■短期課程の訓練生

《家屋営繕科》

木工用機械器具によって、木造建築物の簡単な営繕・リフォームができる技術・技能を習得します。

●応募資格 公共職業安定所の求職申込者

●受講料 無料（災害障害保険料等は自己負担）

●申込期限 5月7日（金）

●入校選考日 応募者に別途通知します。

●申込方法 県立都留高等技術専門学校へお問い合わせください。

■在職者訓練の訓練生

《人の扱い方（TWI・JR）》

人と人との関係を円滑にして部下に協力してもらう技能を習得します。

●講習日 6月10日（木）、11日（金）、14日（月）、15日（火）、17日（木）の5日間

●時間 午後6時～8時

●定員 10名

●受講料 1000円

●対象者 課長、係長、主任、リーダー等の監督者の方（経験1年以上）

●受付開始日 4月12日（月）

《ワード基礎》

「ワード」の操作方法と簡単な文書作成を習得します。

●講習日 6月14日（月）、15日（火）、17日（木）、18日（金）、21日（月）、22日（火）の6日間

●時間 午後6時～9時

●定員 20名

●受講料 2100円

●対象者 パソコンの基本操作ができる方

●受付開始日 4月14日（水）

●講習日 6月18日（金）、21日（月）、22日（火）、24日（木）、25日（金）、29日（火）、7月1日（木）、2日（金）の8日間

●時間 午後6時～9時

●定員 10名

●受講料 2100円

●対象者 シーケンス制御の基礎を受講した方

●受付開始日 4月19日（月）

●申込方法 規定の用紙に記入しお申込みください。ファックス可、電話のみでの申込みは受け付けません。定員になり次第、以降はキャンセル待ちとなります。

●申込み・問い合わせ 県立都留高等技術専門学校（☎43-8911・☎43-8912）

平成22年度幹部候補生・一般曹候補生・予備自衛官補募集案内

| 募集種目 | 資格 | 願書受付期間 | 第1次試験 | その他 |
|-------------|--|--|--|--------------------------------------|
| 幹部候補生 | 一般・技術 ☆20歳以上26歳未満の者(22歳未満の者は大卒者(見込み含む)) ※大学院修士学位取得者(見込み含む)は28歳未満 | 4月1日(木)～ 5月10日(月) | 5月15日(土) ※パイロット要員希望者は5月16日(日)も試験実施 | 入隊後1年で3等陸・海・空尉(大学院修士学位取得者は2等陸・海・空尉) |
| | 歯科・薬剤科 ☆専門の大学卒(見込み)で20歳以上30歳未満(薬剤は26歳未満の者) ※薬学修士学位取得者(見込み含む)は28歳未満 | | | 免許取得後歯科は2等陸・海・空尉、薬剤科は入隊後約1年で3等陸・海・空尉 |
| 一般曹候補生(第1回) | 18歳以上27歳未満の者 ※高等学校在学者は除く | 4月1日(木)～ 5月10日(月) | 5月22日(土) | 入隊後2年9か月経過以降選考により3等陸・海・空曹 |
| 予備自衛官補 | 一般 18歳以上34歳未満の者 | 第1回 4月9日(金)まで 第2回 7月20日(火)～ 10月9日(土) | 第1回 4月18日(日) 第2回 10月中旬 ※第1回試験で採用予定者を採用した場合、第2回は実施しない | 3年間で50日間訓練参加後予備自衛官として任用 |
| | 技能 18歳以上で、保有する技能により53歳～55歳未満の者 | | | 2年間で10日間訓練参加後予備自衛官として任用 |

●問い合わせ 自衛隊山梨地方協力本部 大月地域事務所（☎22-1298）

市立病院からお知らせ

《人間ドックを再開します》

上野原市立病院では、平成18年4月から人間ドックを休止していましたが、平成22年6月から人間ドックを再開します。

● 予約開始日 4月12日（月）

● 受付時間 午後1時～5時

● 検査実施時期 6月以降、毎週木曜日

● 定員 10名

● 対象者 市内に住所を有する35歳以上の上野原市国民健康保険加入者および75歳以上の上野原市後期高齢者医療制度被保険者

● 受診項目

《基本検査》市で定めた要綱に基づく項目

《オプシオン検査》大腸内視鏡、骨塩定量、PSA（前立腺特異的抗原）検査

立腺特異的抗原）検査

● 料金 自己負担金 1万4200円（基本検査・昼食代含む）

※ オプション料金については予約時にお問い合わせください。

● 申込み 上野原市立病院医事課（☎62-5121）

《市立病院では電子カルテを導入しました》

電子カルテとは、診療録やエックス線写真、内視鏡写真などの画像データ、血液検査の結果などの診療内容を従来の紙カルテに代わり、コンピュータに保存していく仕組みで、厚生労働省や総務省の指針により、病院が取り組まなければならないものとされています。

ています。

■ 電子カルテ導入のメリット

電子カルテ導入により病院内の各システムと連動し、患者さんの診療に関する情報を一元管理し、院内の各部門でこれを共有できるようになっています。これにより、院内での情報共有・伝達が迅速になり、診療や検査後の情報提供などのスピードアップや院内での患者さんの待ち時間短縮などが期待できます。

このシステムは、新病院の建設後は新病院に移設して、拡張することを前提にシステム構築を行いました。設備投資をできるだけ長く有効に活用し、新病院移行時の初期費用が軽減されるよう十分配慮しています。

■ 電子カルテ導入に伴う患者さんへのお願い

① 予約患者の受付方法が大きく変わります

・ これまでは予約日時に直接診療科の窓口にお越しただきましたが、今後は予約のない方と同様、正面受付で受付を済ませてから、各診療科窓口にお越しいただく方式に変更しました。

② 導入後数か月間は不慣れによる混雑が予想されます

・ 導入前に十分な訓練を行いました。今後数か月間は不慣れによる混雑が予想されます。また、状況によってはこれまでより院内での待ち時間が長くなることもあります。

みなさんのご理解とご協力をお願いいたします。

● 問い合わせ 市立病院（☎62-5121）

「キャンパスネットやまなし」入学者募集

県生涯学習文化課では、「キャンパスネットやまなし」の入学者を募集しています。

キャンパスネットやまなしは、県内全域を一つの学びの場とし、生涯学習に関する情報や講座を提供し、誰もが、いつでも、どこでも、必要な学習ができるシステムです。

● 対象者 どなたでも入学できます。（年齢制限はありません。）

● 募集期間 いつでも入学できます。

※ 入学手続き等、詳細はお問い合わせください。

● 問い合わせ 山梨県生涯学習文化課（☎055-1223-1319）

広告募集中

募集する広告は、公序良俗に反しないものなど、一定の制限を設けています。広告の募集は、上野原市有料広告掲載要綱に基づいて実施します。

● 掲載料 月額10,000円

● 掲載期間 3か月

● 応募・問い合わせ

企画課政策推進担当（☎62-3118）



新天神トンネル 安全祈願式典

2月18日、鶴島地区で、主要地方道四日市場・上野原線の新天神トンネル（仮称）建設工事の安全祈願式典が行われました。

新天神トンネル（仮称）は、上野原地区と秋山地区を結ぶ道路交通ネットワーク機能強化を目的に、平成23年秋ごろの供用開始を目指し工事が進められています。

真砂 & Yae 2010年5月15日 もみじホール
アイバンクチャリティーコンサート
『広げよう 光の輪 奉仕と友愛』
チケット 2,000円 開演 午後1時～
上野原ライオンズクラブ 68-3488
ブログ <http://uenoharalc.blog54.fc2.com/>

わが家の主役



上野原地区 阿部 桃子ちゃん（1歳10か月）

浩司さん久美子さんの長女
“優しく元気な子に育ってね。”

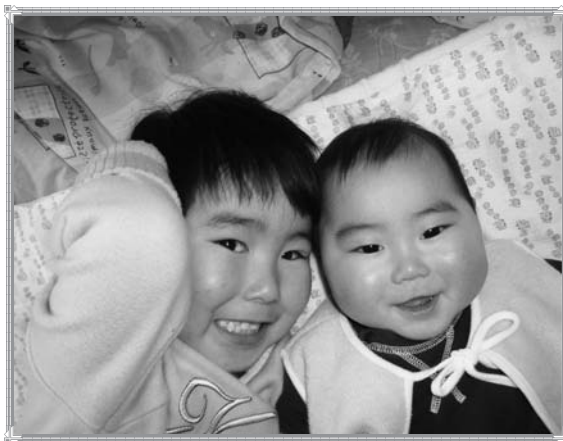

西原地区 細川 陽輝くん（3歳9か月）

大翔くん（0歳7か月）
和洋さん恵さんの長男・二男

“パパとママの宝物。兄弟仲良く育ってね。”

掲載写真募集！掲載したい写真をお持ちのうえ企画課までお越しください。

問い合わせ 企画課政策推進担当（電話62-3118）

伝言板

富士・東部保健福祉事務所（富士・東部保健所）

富士吉田市上吉田1-2-5（☎0555-24-9032）

<http://www.pref.yamanashi.jp/ft-hoken/index.html>

看護師等再就業相談

結婚、育児、介護などによって職場を離れた看護師等のみなさん、あなたの再就業が期待されています。

看護師等の仕事は、医療の進歩や介護需要の増大などにより、就職が厳しい昨今であっても、高い求人数です。

保健師、助産師、看護師、准看護師の免許所有者のみならず、これまでの経験を生かして再チャレンジしてみませんか。

■再就業のための相談窓口を開設しています

離職してから期間が経過して不安な方には、病院における最新の看護業務の習得と職場復帰をサポートするための実務研修に参加していただく機会もあります。

また、県内の求人情報も提供していますので、自分に合った職場条件を選ぶことができます。

●問い合わせ 健康支援課
（☎0555-24-9034）

不正大麻・けしの撲滅

5月1日から6月30日までの2か月間、不正大麻・けし撲滅運動を実施します。

●アサは、その茎から丈夫な繊維がとれるので、昔から栽培・利用されてきました。しかし、その花や葉（大麻）は幻覚などを引き起こす成分を含んでおり、無許可での栽培や所持等は法律で禁止されています。

●けしの仲間（ケシ属植物）は、色あざやかで美しい大きな花を咲かせるものが多く、観賞用として人気があります。しかし、けしの仲間には、麻薬成分を含んでおり、法律で栽培が禁止されているものがあります。

山梨県のホームページを参考にしてください。不正栽培や自生している大麻・けしを発見した場合は、すみやかに、保健所または警察署へ連絡してください。

●問い合わせ 衛生課（☎0555-24-9033）

おめでた
おくやみ

◎この欄は、市役所市民課に希望があった方のみ掲載しています。
※敬称略 順不同

（一）は、誕生の場合は保護者、死亡の場合は届出人
〓2月中届出分〓

誕生

巖地区

古屋凜和（圭一）、伊山悠月

（健志）、角田優太（洋平）

大鶴地区

白井希（悠）

上野原地区

長田花音（渉）

西原地区

高橋なごみ（瑞英）

婚姻

上野原地区

歌田尚之（高部恵）



新着図書案内

一般書

◆『城は踊る』

岩井三四二／著 角川学芸出版

急な陣触れと、無理難題の生命、そして敵方には貴族の女城主。今度のいくさはどこがおかしい…。

◆『花世の立春』

平岩弓枝／著 文藝春秋

花嫁修業には目もくれなかった花世が源太郎と祝言をあげることに。

◆『ブラック・ローズ』

新堂冬樹／著 幻冬舎

父親を自殺に追い込んだドラマ界の帝王・仁科を蹴落とすため、テレビ制作会社のプロデューサー・唯は、大ベストセラー小説のドラマ化を画策する。

◆『夢ほりびと』

池永陽／著 文藝春秋

佐伯は中堅どころの印刷所に勤めていたが、会社からリストラされたことを家族に言い出せず、ある日家を出してしまつた。

◆『マーシイ』

トニ・モリスン／著 大社
淑子／訳 早川書房

奴隷の娘フロレンスは、主人の借金形として北部の農場主に譲り渡された。彼女はやがて、自由な黒人の鍛冶屋と激しい恋に落ちるが…。

◆『俳句、はじめました』

岸本葉子／著 角川学芸出版

俳句は私にとって、初心のわくわく感を、存分に味わわせてくれる世界だった…。

児童書

◆『秒読み』

筒井康隆／作 福音館書店

◆『卒業の歌』

本田有明／作 P H P 研究所

◆『つぎの図書館』

柏葉幸子／作 山本容子／絵 講談社

◆『セラピー犬からの』

おくりもの』

ローリー・ハルツ・アンダーソン／作 中井はるの／訳 金の星社

◆『妖精の家具、おつくりします。』

あんびるやすこ／作・絵 P H P 研究所

絵本

○『雪の結晶ノート』

マーク・カッシーノ ジョーン・ネルソン／作 千葉茂樹／訳 あすなろ書房

○『じゅりりょくってなぞだ』

エドワード・ミラー／絵 フランクリン・M・ブランリー／作 福音館書店

○『うっかりもの まほうつかい』

オリガ・ヤクトーヴィチ／絵 エヴゲーニイ・シュワルツ／作 福音館書店

○『おばあちゃんのえほんまき』

野村たかあき／絵 佼成出版社

☆子ども映画会☆

『あつがりカバ』

◎日時 4月10日(土)
午前10時～10時20分
午後2時～2時20分

☆おはなし会☆

『やさいばたけは』

◎日時 4月17日(土)
はなばたけ』ほか

図書館カレンダー

| 日 | 月 | 火 | 水 | 木 | 金 | 土 |
|----|----|----|----|----|----|----|
| | | | | 1 | 2 | 3 |
| 4 | 5 | 6 | 7 | 8 | 9 | 10 |
| 11 | 12 | 13 | 14 | 15 | 16 | 17 |
| 18 | 19 | 20 | 21 | 22 | 23 | 24 |
| 25 | 26 | 27 | 28 | 29 | 30 | |

○は休館日

☆リンデンドーム朗読館☆

『うろこ雲』

萩生田浩／作 ほか

◎日時 4月18日(日)

午後2時～

☆映画鑑賞会☆

『綾小路きみまろライブ2』

エキサイトライブビデオ

◎日時 4月25日(日)

☆開館時間☆

水・金・土・日

午前9時30分～午後5時

火・木 午前9時30分～午後7時

死

亡

大目地区

清水從雄(のぶ子)、梶原清治

(知子)、小俣すす子(重雄)、

中村好光(雄二)

島田地区

佐藤幸子(久雄)、長田俊郎

(俊一)

上野原地区

小俣仁(早苗)、守屋武(喜子)、

中村三子(和男)、山本閏(秀司)、

上原まつ子(好二)、船木一甫

(富岡知彦、和智たがや(榮治)、

溝呂木ヒサ子(要)

桐原地区

鷹取まつ江(守)、名島勝子

(さだ子)、黒田耕三(正徳)、

鷹取房子(昌作)

秋山地区

山崎利子(裕巳)、原田栄一

(輝男)、小俣よ志(愛明)



カメラアングル

●地域のお話をお寄せください。
企画課政策推進担当 電話62-3118



●上野原市長さんと語る会

2月23日、市議会議事堂で上野原市長さんと語る会が行われました。市内にある14校の小・中学校代表者が、各学校で取り組んでいる活動内容の報告や、通学路・校舎の耐震化・統廃合といった教育環境の整備などについて江口市長に質問しました。



●大鶴楽生園にテーブル等を寄贈

2月15日、上野原地区の佐野勝海さんが、手作りのテーブルとイスを大鶴楽生園に寄贈しました。佐野さんは大鶴楽生園に入園されている方に、「木の香りや温もりを少しでも感じてもらいたい」と、心を込めてテーブルとイスを製作しました。



●しおつたけのこの会食事会

巖地区で活動しているボランティアグループの「たけのこの会」では、3月3日、牧野つどいの家で巖地区の80歳以上のお年寄りを招待し食事会を行いました。当日は、食事の他にフラダンス、カラオケなどの催し物もあり、楽しいひとときを過ごしました。

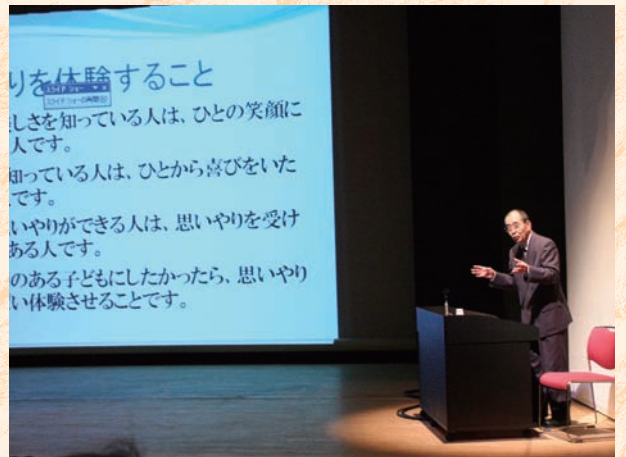

●家庭教育講演会

市教育委員会は、2月27日、もみじホールで家庭教育講演会を開催しました。講師として小林是綱さんをお招きし、「子育ては親育てから」をテーマに、子どもたちが健やかに成長するための親の役割や家庭環境についてなど、充実した講演となりました。

人口と世帯

人口 ● 27,043人 (−31)
男 ● 13,519人 (−12)
女 ● 13,524人 (−19)
世帯 ● 9,995世帯 (− 8)
平成22年3月1日現在
() 内は前月比

表紙の写真

はばたけ未来へ

3月10日、市内4校の中学校で卒業証書授与式が行われました。前日に降り積もった雪の影響で卒業式の開式を遅らせる学校もありましたが、式典が終わるころには旅立つ生徒の前途を祝福するように、雲の隙間から鮮やかな青空がのぞいていました。雪景色の中で迎えた卒業式は、生徒にとって思い出深い一日となったことでしょう。新たな未来へと旅立つ生徒たち。今までお世話になった保護者や先生たちへの感謝の気持ちと思い出を胸に、はばたけ未来へ。