



うしろのほう

8

平成22年8月

No.66

主な内容

地域包括支援センターを活用しよう	2~3
防災意識を高めよう	4~5
学校適正配置推進課からお知らせ	6
児童扶養手当現況届	
ひとり親家庭医療費受給資格更新申請書の提出	7
経済課からお知らせ 新規就農者の活動を応援します	7
市長室だより	8
保健だより	11
くらしのガイド	12

夢の実現！！

おじいちゃん、おばあちゃん的笑顔が見たい。
地域包括支援センターでは、一人でも多くのお
年寄りが、笑顔のある生活を送り、幸せを感じ
られるような地域づくりを目指しています。

地域包括支援センター を活用しましょう

●地域包括支援センターの
連絡先 (☎62-3128)



地域包括支援センター職員

高 齢社会の進展に伴い、市の 高齢化も進んでいます。

市の高齢化率は、平成2年で、15・
5%でしたが、平成22年には26・4%
と20年間で10・9%も上昇していま
す。

また、全国的に高齢者のひとり暮らし
世帯も増加していて、孤独死や高齢
者に対する暴力などの問題も生じてい
ます。

このような状況のなかで、高齢者の
抱える悩みや問題を解決するため、さ
まざまな角度からの支援が行われてい
ます。しかし、問題が複雑で多岐にわ
たるため、その問題を解決するには困
難な状況が続いています。

そこで考えられたのが、高齢者の生
活を支援する、地域包括支援センター
です。

地 域包括支援センターとは どんなところ？

地域包括支援センターは、住み慣れ
た地域のなかで、高齢者からさまざま
な相談を受けたり、高齢者を見守った
り、心身の状態に合わせた支援を提供
する総合的なサービス拠点です。

市では、平成18年4月から市役所内
に設置し、介護・福祉・保健の専門職
員がチームとなって、地域で暮らし高
齢者を支援しています。

専門職員には、主任ケアマネージャ
ー、社会福祉士、保健師などの資格者
が配置され、それぞれ専門分野を持っ
ていますが、専門分野の仕事だけ行う
のではなく、互いに連携をとりながら、
チームとして総合的にみなさんを支え
ています。

支 援の内容はどんなものがあ るの？

地域包括支援センターでは、さまざ
まな支援を行っています。主な支援
内容は、次のとおりです。

①自立して生活できるように 支援します

要支援1・2と認定された人は、介
護保険の介護予防サービスを提供して
います。また、支援や介護が必要とな
るおそれの高い人や自立した生活をして
いる人などには、市が行う介護予防

元気いきいき教室の様子 (写真)

元気いきいき教室は、簡単な体操や運動などをおして、身体機能の維持向上を図り、いつまでも健康な生活が持続できることを目指した介護予防事業です。



『地域包括支援センターを活用しないのは、もったいない』と語る上野原地区在住の和智治子さん(写真上)と田家百合子さん(写真下)。昨年、元気いきいき教室(介護予防事業)を利用した2名の方の感想をご紹介します。

感想

私たちが活用したのは、元気いきいき教室でしたが、それ以外にも、お年寄りが抱える健康や福祉の悩みごと、介護に関する相談など、一人で解決できないような問題も、専門の職員が対応してくれます。

職員のみなさんは人柄もよく、相談しやすいので、どんどん活用することをおすすめします。元気いきいき教室も楽しかったですよ。

事業(元気いきいき教室など)を利用できます。

②なんでもご相談ください
高齢者のみなさんやその家族、近隣に暮らす人の介護に関する悩みや問題に対応しています。介護に関する心配ごとや悩み、健康や福祉、医療や生活に関する事など、なんでもご相談ください。

③みなさんの権利を守ります
高齢者のみなさんが安心していきいきと暮らすために、みなさんの持つさまざまな権利を守ります。
例えば、成年後見制度を紹介したり、虐待を早期に発見したりして対応しています。

④さまざまな方面から

みなさんを支えます

高齢者のみなさんを支える地域のケアマネージャーの指導や支援のほか、高齢者のみなさんにとってより暮らしやすい地域にするため、さまざまな機関とのネットワークづくりに力をいれています。

相

談したいけれどどのようにすればよいの？

まずは、地域包括支援センターへご連絡いただくか、市役所1階6番カウンターへお越しください。担当の専門職員が高齢者のみなさんの悩みや心配ごとをお聞きし、相談者に適した支援を行っていきます。

防災意識を高めよう

日ごろからの災害に対する準備は万全ですか？

まずは 備えることから

○非常用持出品の準備

避難場所での生活に備えて最低限必要な準備をし、また、負傷したときに応急手当ができるよう準備をしておきましょう。

非常用持出袋などは、いつでも持ち出せる場所に置いておきましょう。

非常時に備えて最低限3日分の食料や飲料水を準備しておきましょう。また、煮炊きのできる燃料のことも考えておきましょう。

○避難場所の確認

市内34か所に避難場所があります(次頁参照)。避難場所への安全な道順をいくつか考えておきましょう。

○木造住宅の耐震検査

対象住宅は昭和56年5月以前に建築された木造住宅です。詳細は建設課計画担当(☎62-3123)へお問い合わせください。

○家具の転倒・落下防止

家具等は、トメ金などでしっかりと固定しておきましょう。また、就寝位置についても危険がないか見直しましょう。

○防災訓練への参加

予備知識の有無によって、いざというときの行動に大きな差がでます。地域で実施される防災訓練に積極的に参加しましょう。

ぐらつ ときたら

○身の安全を確保する！

・揺れを感じたら、まず丈夫な机やテーブルなどの下に身を隠しましょう。

・座布団などが身近にあれば、頭部を保護しましょう。

・大揺れは、1分程度でおさまります。あわてて外に飛び出さないようにしましょう。

・窓を開けて、避難口を確保しましょう。

○落ち着いて火の始末！

・小さい揺れでもすぐ消火。揺れが大きいときは揺れがおさまってから消火しましょう。

・出火したら、消火器・バケツなどで火の小さいうちに消し止めましょう。

近年、大規模な地震やゲリラ豪雨(集中豪雨)が各地で発生しています。先月には、西日本地方を中心に、各地で梅雨前線の活発化に伴う大雨で、浸水や土砂崩れの被害がありました。

また、大きな地震も頻繁に発生しています。

幸い、上野原市では大きな被害が発生していませんが、いつ起こるか分からない災害に、日ごろから備える必要があります。

災害による被害は1人ひとりの心がけて最小限に抑えることが可能です。この機会に、ご家族で災害時の対応や避難場所等、防災についてもう一度確認してみてくださいか。



市では、旧西原小学校を主会場として、8月29日(日)に総合防災訓練を行います。
 主会場では、消火訓練、炊き出し訓練、避難所設置運営訓練などを行います。
 また、当日は、午前8時30分に防災無線からサイレンの吹鳴と避難開始の放送をします。家庭内での安全・防災対策や近所の安全確認等をするとともに、各地区において実施される訓練に積極的に参加しましょう。

総合防災訓練は 8月29日(日)です

● お問い合わせ 総務課行政防災担当 (☎62-3117)

■大目・甲東地区

番号	避難場所名称	地域の範囲
1	大目小学校	大目地区
2	大目保育所	〃
3	旧甲東小学校	甲東地区
4	甲東小学校和見分校	甲東(和見)地区
5	甲東小学校	大目・甲東地区
6	甲東保育所	甲東地区

■巖地区

番号	避難場所名称	地域の範囲
7	沢松小学校	沢松地区
8	沢松幼稚園	〃
9	四方津小学校	四方津地区
10	上野原西中学校	〃
11	巖保育所	〃
26	上野原高校	沢松地区

■大鶴・上野原地区

番号	避難場所名称	地域の範囲
12	大鶴小学校	大鶴地区
13	大鶴幼稚園	〃
17	上野原小学校	上野原地区
18	上野原中学校	〃
19	上野原第1保育所	〃
20	上野原第2保育所	〃
27	日大明誠高校	〃
34	もみじホール	〃

■島田地区

番号	避難場所名称	地域の範囲
14	島田小学校	島田地区
15	島田中学校	〃
16	島田保育所	〃

指定避難場所一覧表

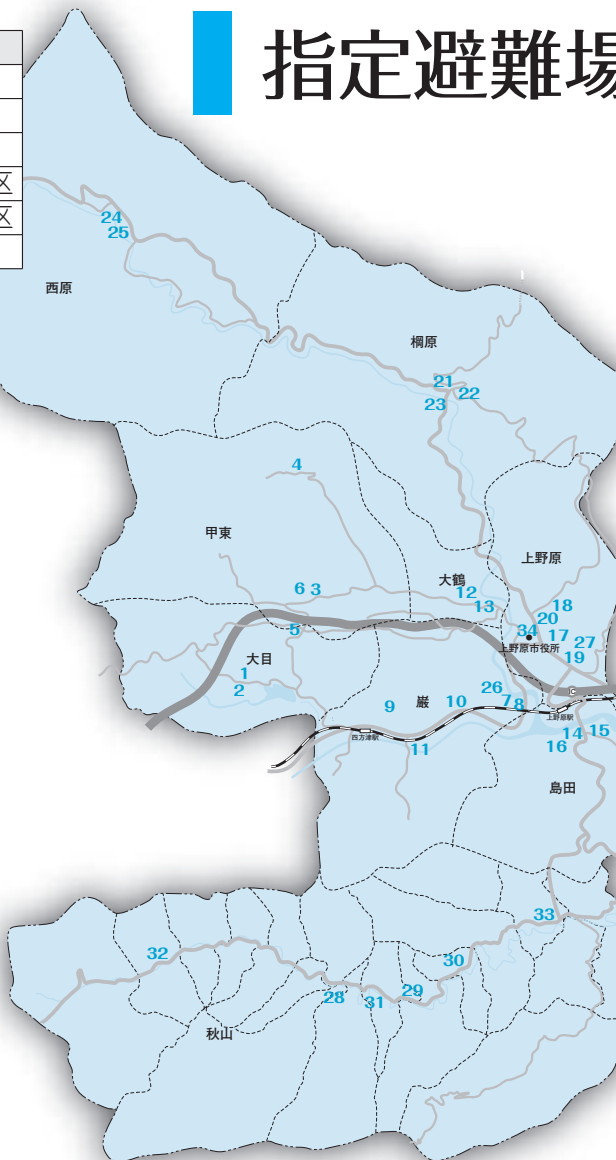

■西原地区

番号	避難場所名称	地域の範囲
24	旧西原小学校	西原地区
25	西原保育所	〃

■桐原地区

番号	避難場所名称	地域の範囲
21	桐原小学校	桐原地区
22	旧桐原中学校	〃
23	桐原保育所	〃

■秋山地区

番号	避難場所名称	地域の範囲
28	秋山小学校	秋山地区
29	秋山中学校	〃
30	秋山保育所	〃
31	秋山公民館	〃
32	旧浜沢小学校	〃
33	旧桜井小学校	〃

学校適正配置推進課 からお知らせ



7月1日、四方津小学校屋内運動場で、大目・甲東・四方津・沢松小学校の1～3年生が、今後の統廃合に先立ち、交流会を行いました。児童たちは、ゲームなどをおとして、楽しみながら交流を深めました。



大目・甲東・四方津・沢松小学校は、平成23年4月から「上野原西小学校」として、新たにスタートします。

今年度は、新小学校開校に向けた準備期間として、各種検討委員会や児童等の交流会などを実施しています。

また、それぞれの学校では、閉校にかかわる取り組みを実施していく予定です。

今後、これらの取り組みを、市のホームページに掲載していきますので、ぜひご覧ください。

●ホームページアドレス
<http://www.city.uenohara.yamanashi.jp>

↓教育情報の「上野原市立学校等の適正規模・適正配置」をクリック
↓小学校Aグループの「開校までの取り組み」をクリック

●問い合わせ 学校適正配置推進課
学校適正配置推進担当（☎62-3408）

《沢松小学校閉校の取り組み》

沢松小学校では、平成23年3月の閉校までの期間、さまざまな事業を実施する予定です。

また、7月22日・23日には、「学校に泊まろう会」を実施し、夏休み中の高学年生が楽しい時間を過ごしました。

8月には、帰省する卒業生や地域のみなさんのために「校舎開放」を実施します。この機会に学校の歴史資料を見ながら、県下でも貴重なものとなった木造の教室で、昔話に花を咲かせませんか。事前の申込みは不要ですので、多くのみなさんの参加をお待ちしています。

●日時 8月13日(金)～15日(日)
午前9時～12時、午後1時～4時
※当日、職員室で受付します。



▲沢松小学校校舎内

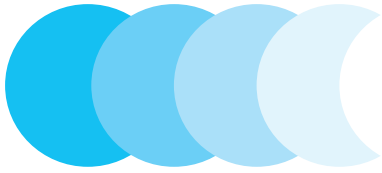

児童扶養手当現況届・ひとり親家庭医療費受給資格更新申請書の提出

児童扶養手当現況届・ひとり親家庭医療費受給資格更新申請書は、受給者の前年の所得状況、生活状況等を確認するため必ず提出していただくものです。

現在、これらの手当を受給している方（支給停止者等を含む）は、期限までに忘れずに提出してください。提出を忘れると8月分以降の手当等が受けられませんのでご注意ください。

なお、児童扶養手当現況届・ひとり親家庭医療費受給資格更新申請書は、現在受給している方全員に郵送しています。

●提出期限 8月31日（火）

●提出先 福祉課子育て支援担当

●注意事項

・提出時に審査を行いますので、必ず受給者本人が提出してください。

・支所、各出張所への提出や郵送による提出はできません。
※これらの手当を受けていない方で支給要件に該当する方は、早めに手続きをしてください（所得制限などの要件がありますので、詳しくはお問い合わせください）。

●問い合わせ 福祉課子育て支援担当 ☎62-3115

経済課からお知らせ

新規就農者の活動を応援します

県では、新規就農者の確保や育成に取り組むため『就農定着支援制度推進事業』を開始し、市でも育成支援を行っています。

支援内容は、新規就農希望者にとつて課題となる「実践的な農業技術の習得」や「農地の確保」「地域住民との人間関係の形成」などを解決するため、新規就農者の育成に必要な高い見識と能力を持つ農業者『アグリマスター』のもとで研修するというもので、市内では甲東地区在住の網野和夫さんがアグリマスターに認定されています。

現在、網野さんのところでは、上野原地区在住の市村悟さんが研修生として学んでいます。市村さんは、栽培管理や経営管理などの実践的な研修を受け、農業者として必要な技術を習得し、市における農業の発展に寄与することを目指しています。



●網野和夫さん（甲東地区在住）
アグリマスターとして、新規就農者の指導・研修を行う網野さん。

●市村悟さん（上野原地区在住）
市の農業発展に寄与することを目指し、日々、網野さんのもとで研修に励む市村さん。



●問い合わせ

経済課農村地域づくり担当 ☎62-3119

上野原市長

江口英雄



訪れた児童・生徒のみなさんは、いきいきとし、目も輝いて、しかも礼儀正しく、

子どもたちの健全育成とスポーツの振興

先月は、市長室に続けてうれしい訪問がありました。

それは、ミニバスケットモア男子チーム、少年サッカーリヴィエールFCチーム、少年少女空手道団体・個人のみなさんから、県大会優勝や全国大会出場の報告でした。

本当に頼もしく感じました。こうした成績は、選手のみなさんが、日ごろから厳しい練習をしてきた成果が実を結んだものだと思います。

また、それと同時に監督やコーチの指導、そして保護者や地域のみなさんの大きな支えがあったからだと思います。今、少子化のなかにあつて、チーム編成や活動そのものが

厳しい状況にあると伺っています。しかしながら、こうした時代だからこそ地域で連携が図れるようなスポーツ少年団等の活動が非常に重要となっていると感じています。

私も、関係者のみなさんのご理解とご協力を賜りながら、子どもたちの健全育成、スポーツ振興に力を注いで参りたいと考えています。

選手のみなさんは、この夏さらなる大会に進まれ、多くの貴重な体験をすると思います。私もみなさんの奮闘を期待し応援しています。

「市民のみなさんと市長とのふれ愛トーク」は8月25日です

「市民のみなさんと市長とのふれ愛トーク」は、市長が市民のみなさんから地域の身近な課題や提言等を直接伺いし、お答えするものです。市民のみなさんの多くのご意見・ご提言をお待ちしています。どうぞお気軽にお申込みください。

- 日時 8月25日(水)午前9時～11時
※毎月1回、2時間を目安に開催しています。
- 方法 一人または1組(5人程度)を対象として、対話時間はおおむね20分です。
- 場所 市長室
- 申込み・問い合わせ

企画課政策推進担当(☎02-33118621-5
3030)
Email: kikaku@city.uenohara.lg.jp



ふれ愛トークの様子

全日本少年少女空手道選手権
大会出場権獲得

5月24日、小瀬武道館で開催された第10回全日本少年少女空手道選手権大会山梨県予選会において、市内小学生が形個人戦・組手個人戦で優秀な成績をおさめ、8月7日から東京武道館で行われる全国大会の出場権を獲得しました。《敬称略》

《女子代表形個人戦》

杉本彩絢(秋山小1年)・山下怜子(上野原小3年)
網野万里也(上野原小6年)・渡部紗季(上野原小6年)

《女子代表組手個人》

杉本ゆり(上野原小1年)・天野愛唯(秋山小1年)
杉本絵梨(上野原小3年)・杉本まり(上野原小3年)
富田飛鳥(上野原小5年)・守屋みなみ(上野原小5年)

《男子代表組手個人》

山口聖也(上野原小2年)・小俣渉(四方津小4年)
加藤流星(上野原小5年)・山下浩由(上野原小6年)

全日本少年サッカー大会
出場権獲得

6月20日、南アルプス市櫛形総合公園陸上競技場で開催された第34回全日本少年サッカー大会山梨県大会において、リヴィエールFCが優勝し、7月31日以降に福島県で行われる全国大会の出場権を獲得しました。



診療科(所)	診療時間	月曜日	火曜日	水曜日	木曜日	金曜日
内科	午前	両角・角田 進藤・鈴木	岡本・村田 石井・津久井大	両角・津久井大 二階堂・反頭	津久井由・瀧山 津久井大・村田	両角・岡本 村田・反頭
小児科	午前	非常勤小児科医交替	赤羽	中根	小泉	小林
小児心臓外科	午後				喜瀬(予約第1週)	
脳神経外科	午前	長坂	長坂	長坂	※1	長坂
外科	午前	高橋	吉田	吉田	高橋	細川
胸部外科	午後				平良(予約)	
肛門科(外科併任)	午前	高橋	吉田	吉田	高橋	細川
皮膚科	午前/午後	柴垣				川村
整形外科	午前			戸島・須田		※2井山・須田
眼科	午前	間渕		館野	※3大野(予約)	
耳鼻咽喉科	午前/午後			宮田		初鹿
泌尿器科	午前/午後	桜井		長尾		北村
西原診療所	午前	※4				
秋山診療所	午前	※5	交代制	古屋		鈴木
	午後	岡本				

※土曜日は内科の診療(常勤内科医が週交替で診療を午前中に行います。)

- ※1 脳神経外科の木曜日は、非常勤脳外科医が交替で診療を行います。
- ※2 井山医師は第1・3・5週のみ診療を行います。
- ※3 大野医師は白内障手術対象の方の為、完全予約制外来です。
- ※4 西原診療所は第1・3週のみ診療を行います。
- ※5 秋山診療所の月曜日(午前)は、第1・3・5週が津久井大医師、第2・4週が村田医師が診療を行います。
- ※診療予定は都合によりやむを得ず変更となる場合があります。(表は7月21日現在の予定です。)

男女共同参画ニュース スマイル NO.48

子育てとワークライフバランス

赤ちゃんのおしめを替えたことがありますか？
 赤ちゃんにミルクをあげたことがありますか？
 そう、あなたの近くにいる赤ちゃんにいっぱい触れてあげてください。
 保育園、幼稚園に送り迎えをしていますか？
 病院には一緒に行きますか？
 夜は、お話をして一緒に寝ますか？
 幼児は、ちょっとしたことで不安になり、また心安らぐものです。それは親も同じです。
 「今日、何をした?」、子供と学校の話をしてしますか？
 「今日、こんなことがあったよ」子供と仕事の話をしてしますか？
 子供とお互いの将来の話をしてしますか？お互いの夢は？
 思わぬ発見があり、子供と共に親も成長します。毎日の生活を子供と共に楽しみましょう。
 子育てをして、自分の生活を大いに楽しみましょう。
 子育ては、とっても楽しいものです。

男女共同参画では、「ワークライフバランス」ということを訴えています。

それは夫婦の間で、仕事と生活の時間や分担のバランスが共によく取れていること。それが夫婦生活を円満に、また有意義に過ごすために大切だからです。夫婦の形はさまざまですが、一つのことが、あまりにも一方に偏ってしまうとお互いの理解と生活に不調をきたします。

健康面だけでなく、お互いを理解するうえでも「ワークライフバランス」は、大切なものです。

子育てをとおして、お互いの夫婦生活をより良いものにするために、もう一度あなたの「ワークライフバランス」を考え直してみましょう。

寸劇団員募集

10月16日ピュア富士フェスティバルで行う啓蒙寸劇の役者さんを募集しています。演劇に興味のある方のご協力をお願いします。



(上野原市男女共同参画推進委員会)

●問い合わせ 総務課行政防災担当(☎62-3117)



平成21年度の上野原市の ごみの量

昨年度の収集および持ち込み
ごみの量は次のとおりです。

- ◆**収集(カッコ内は平成20年度の量)**
- ・可燃ごみ 6142トン
(6206トン)
- ・カン 204トン(200トン)
- ・ビン、ガラス 357トン
(365トン)
- ・ペットボトル、トレー 37トン(35トン)
- ・資源ごみ 808トン(869トン)
- ・粗大ごみ 14トン(16トン)
- 合計** 7563トン(7690トン)
- ◆**持ち込み(カッコ内は平成20年度の量)**
- ・可燃ごみ 2544トン
(2526トン)
- ・カン 7トン(8トン)
- ・ビン、ガラス 64トン(69

- トン)
- ・ペットボトル、トレー 0・3トン(0・4トン)
- ・長物鉄 42トン(29トン)
- ・資源ごみ 112トン(137トン)
- ・粗大ごみ 252トン(275トン)
- ◆**合計** 3020トン(3045トン)

平成14年度にごみの総量が1万2119トンでピークを迎え、その後減少傾向にあります。この要因としては、資源ごみの分別収集に協力をいただいた成果と感謝しています。さらに可燃ごみを減少させるために、今後は可燃ごみに混在される資源ごみの分別排出を呼びかけるとともに、容器包装リサイクル法に基づき、ペットボトル、トレー、紙製容器、プラスチック製容器の分別排出についても、排出しやすい条件づくり(拠点回収場所の増設等)に努めていきます。

ペットボトル・トレーは 拠点回収しています

ペットボトル・トレーの回収場所は次のとおりです。

- 大目地区** 大目出張所、犬

- 目公民館
- 甲東地区** J Aクレイン甲東支店

- 巖地区** スーパー公正屋しおつ店、J Aクレイン巖支店、フアーマーズコマア、ヤマザキデイリー上野原店、ひうが四方津店

- 大鶴地区** 大鶴出張所、吾妻神社

- 島田地区** J Aクレイン島田支店、上新田防災庫、新田水防会館

- 上野原地区** 市役所前庭、グルメンティ上野原店、スパー公正屋上野原店、オキノ上野原店

- 柵原地区** J Aクレイン柵原支店

- 西原地区** 西原出張所

- 秋山地区** 秋山支所、給食センター、旧桜井小学校

- ペットボトル** ラベルに「PET」と記載されているものが対象になります。卵の容器などは回収できません。キャップとラベルを取り、中をゆすぎ、つぶしてから出してください。

- トレー** ラップなどを取り除き、洗って乾かしてから出してください。

- 問い合わせ** クリーンセンター(☎63-5353)



認知症ケア講演と 紙芝居による認知症 サポーター養成講座

- 日時** 8月22日(日) 午後2時～4時
- 場所** もみじホール2階会議室2
- 内容**

- 《認知症ケア講演》**
- ・もしかしたら認知症？一人じゃない仲間がいます(講師 平井出設子)

- 《紙芝居による認知症サポーター養成講座》**
- ・みいちゃんの夏
- ・ずっといつしよだよ

- 入場料** 無料
- 定員** 100名
- 主催** NPO法人もつとら

- お問い合わせ** NPO法人もつとら(☎63-5839)

地域密着型サービス事業 を募集します

市では第4期介護保険事業計画に基づき地域密着型サービス事業所を募集します。

サービス名	募集数(定員)
介護老人福祉施設 入所者生活介護	1施設 (29人)

※今回募集するサービス事業所は、平成23年度中に建設していただきます。

- 手続き** 全体説明会は実施しません。応募する事業者の方は電話連絡のうえ、次の期間中に長寿健康課までお越しください。応募に必要な書類を交付します。

- 交付期間** 8月16日(月)～20日(金)午前9時～午後5時

- 申請期間** 9月13日(月)～17日(金)午前9時～午後5時

- 問い合わせ** 長寿健康課高齢者介護担当(☎62-4133)

保健だより 8月



問い合わせ——
保健担当
電話 62-4134

★乳幼児健診（8/1～9/10までの予定）

	実施日	該当児
3～4か月児	8月 9日(月)	平成22年3月7日～ 4月24日生
9～10か月児	8月24日(火)	平成21年10月～11月15日生
1歳6か月児	9月 9日(木)	平成21年1月16日～2月生
3 歳 児	8月 2日(月)	平成19年2月16日～3月生
	9月 6日(月)	平成19年4月～5月15日生

◎場 所 保健センター(勤労青少年ホーム)
※該当児にはお知らせを郵送します。

★乳幼児すこやか発達相談

「子どものことばが遅い」、「子どものくせが気になる」、「子どもがすぐかんしゃくをおこして大変」、「お友だちと上手に遊べない」などの悩みごとの相談を行っています。

◎日 時 8月23日(月) 予約制となります。
◎スタッフ 心理相談員・保健師
◎対 象 市内在住の0歳～就学前までのお子さん
と保護者
※保健担当へ電話でお申し込みください。

★1日人間ドック

◎対 象 者 35歳以上74歳以下の国民健康保険加入者
75歳以上の後期高齢者医療制度の被
保険者
◎健 診 料 自己負担金 14,200円(昼食代含む・
オプション検査は別途)
婦人科を受診される方は16,400円(子
宮がん1,500円・乳がん700円)
◎申 込 み お早めに各実施機関に直接お申込み
ください。
※オプション検査・料金・実施日・送迎日・持ち
物など、詳細は各施設へお問い合わせください。

実施機関	申込み・問い合わせ	送迎
クアハウス石和(笛吹市)	055-263-7071	一部あり
山梨県厚生連健康管理 センター(甲府市)	0120-28-5592	一部あり
仁和会総合病院健診 センター(八王子市)	042-644-3721	なし
上野原市立病院	0554-62-5121	なし

★母子健康手帳交付・妊婦相談日

◎日 時 毎週火・木曜日
午前9:00～11:00
◎持 ち 物 印鑑
◎場 所 保健センター(勤労青少年ホーム)
※日時等のご都合のつかない方は、保健担当へお
問い合わせください。

★子宮がん施設検診

◎対 象 者 市内に住民登録のある成人女性
◎検 診 料 1,500円
◎内 容 子宮頸部がん検診
◎医療機関 大月市：武者医院・大月市立中央病院
都留市：磯部医院・都留市立病院
※その他の医療機関を希望される方は保健担当に
お問い合わせください(山梨県内のみ)。
◎申 込 み 保健担当へ電話でお申し込みくださ
い。
※市の集団検診との重複受診はできません。

★集団検診再募集のご案内

◎日 程 20歳～64歳の方の検診日
9月30日(木)、10月2日(土)、3日(日)
4日(月)
65歳以上の方の検診日
10月1日(金)、2日(土)、3日(日)
※年齢は、平成23年4月1日現在の年齢になります。
※9月30日、10月2日の子宮がん検診は募集なし。
◎申 込 み 集団検診申込用紙に必要事項を記入
のうえ、次の方法でお申し込みくださ
い。
①保健センター、長寿健康課、秋山
支所、各出張所のいずれかに提出し
てください。
②郵送またはファックスで保健セン
ターまでお申し込みください。
※電話でのお申し込みは受け付けていません。
※ファックスの場合は、手違いで届かない場合も
ありますので、送信後は必ず電話でご確認くだ
さい。
※申込用紙は、広報4月号に同封された「保健事業
のご案内」12ページをご利用いただくか、また
は、保健センター、長寿健康課(市役所6番窓口)、
秋山支所、各出張所に用意してあります。
◎申込み期間 8月2日(月)～10日(火)
午後5時必着
※申込みが定員を大幅に超えた場合は、厳正なる
抽選により決定します。
その場合、検診日の変更のご連絡を8月中旬ごろ
までにさせていただきますのでご了承ください。



農業委員会からお知らせ

農地の売買や賃借、農地を農地以外に転用する場合は、農地法に基づく許可が必要になります。

8月の申請書提出期限

8月10日(火)まで

※早めに提出をお願いいたします。

なお、詳細は農業委員会へお問い合わせください。

●問い合わせ 上野原市農業委員会(経済課内) ☎62-3119

子育てプレイルームのお知らせ

子育てプレイルームは就学前のお子さんを対象に、親子で安心して遊べる場所、保護者の情報交換の場所として開放しています。気軽にご利用ください。

※初めて利用される方は事前にお申込みください。

●日時 8月4日(水)、11日(水)、18日(水)、25日(水)、9月1日(水) 午前9時～正午

●場所 もみじホール2階会議室2

※プレイルーム内において「おもちゃ病院(午前11時～正午)」を開設していますのでご利用ください。

●問い合わせ 福祉課子育て支援担当(☎62-3115)

応急手当講習会のお知らせ

市消防本部では、応急手当講習会を開催します。

●日時 8月28日(土) 午前9時～正午

●場所 もみじホール

●内容 普通救命講習Ⅰ(心肺蘇生法、AED使用法、異物除去法、止血法)

●定員 30名

●受講資格 市内居住者または市内在勤・在学(中学生以上)の方

※普通救命講習修了者で、既に3年経過している方も受講してください。

●申込締切 8月23日(月)

※再受講の方は申込みの際、以前に受講した普通救命講習修了証の交付番号をお知らせください。

●費用 無料

※軽い運動ができる服装でお越しください。

●9月以降の講習日(予定)

9月25日(土)、11月27日(土)、平成23年1月29日(土) 3月26日(土)

●問い合わせ 消防総務課警防救急担当(☎62-4111)

ソバの作付けに奨励補助金を交付します

市では、遊休農地、耕作放棄地の解消および農業振興を図るため、ソバの作付けを奨励しています。作付けした方には補助金を交付します。

●採択基準

①秋ソバを対象とします。

②他の事業と重複する場合は対象外とします。

●補助金額 1アール当たり3千円(上限5万円)

●申請方法 作付け後、経済課または秋山支所・各出張所へ申請書を提出してください。

●申請期限 8月31日(火)までに経済課へ必着

●問い合わせ 経済課農村地域づくり担当(☎62-3119)

成人式実行委員を募集します

◇記念すべき成人式を自分達の手で運営してみませんか

市教育委員会では、平成23年成人式実行委員を募集します。企画・運営に協力していただける方は、教育学習課社会教育担当までご連絡ください。

●実行委員の対象者 平成22年4月2日から平成23年4月1日に生まれた方

●問い合わせ 教育学習課社会教育担当(☎62-3409)

市赤十字奉仕団員の募集

日本赤十字社「上野原市地区」では、赤十字奉仕団員を募集しています。

赤十字奉仕団とは、赤十字の人道博愛精神のもとに、ボランティア活動をとおして、住みよい地域づくりを目指す方々で構成されている奉仕者組織です。

《赤十字奉仕団の主な活動》
・災害救護訓練活動および訓練の参加
・救護、看護法等講習会への参加
・献血推進および事業の援助活動など

●問い合わせ 日本赤十字社上野原市地区(福祉課福祉総務担当) ☎62-3115



桂川・相模川流域シンポジウムの開催

桂川・相模川流域協議会では、桂川・相模川流域シンポジウムを開催します。

●日時 9月25日(土) 午後6時

●場所 神奈川県厚木市(厚木三川合流地点)

●内容 河原でキャンプと焚き火トークショー

●参加費 200円(保険代等)

●問い合わせ 神奈川県環境農政局水・緑部水環境環境保全課(☎045-210-4358)

帝京科学大学 公開講座のお知らせ

帝京科学大学では、県民コミュニティカレッジ「簡単な子ども玩具をつくらう」講座を開催します。持ち物は特に必要ありません。お好きな回をどなたでも受講できますので奮ってご参加ください。

なお、この講座は大学コンソーシアムやまなしとの共催です。

●開催スケジュール

- ① 8月7日(土)「麦わら張り細工」(民芸麦わら細工の店主 辻紀子)
- ② 8月21日(土)「麦わら編み細工」(大田区立郷土博物館 麦わらの会 会員 鈴木百合子)
- ③ 8月28日(土)「しゅろの葉細工」(本学子ども学科教授 別府敏夫)
- ④ 9月4日(土)「ストロー細工」(本学子ども学科教授 別府敏夫)
- ⑤ 9月11日(土)「フェルト細工」(東京子ども図書館職員 内田直子)

- 開催時間 午後1時～4時
- 受講料・材料費 無料
- 定員 各回20名(小学生以上)
- ※小学生は保護者同伴

- 場所 帝京科学大学大学院棟4階図書室
- 申込方法 電話でお申込みください。
- 受付時間 平日午前9時30分～午後5時
- 問い合わせ 帝京科学大学管理係(☎63-6911)

「深城ダム夏休みイベント」の開催

県では、ダムの役割を知っていただき、水の大切さを考えていただくために、「ボート乗船会」と「ダム内見学会」を開催します。

《ボート乗船会》

- 日程 8月8日(日) 午前10時～午後3時(雨天中止)
- 内容
 - ・ダム湖をボートで1周
 - ・15分おきに運航(計20回予定)

- 定員 各回7名(小学生優先)
- ※乗船には予約が必要です。
- 受付期間 8月2日(月)～6日(金) 午前9時～午後5時

《ダム内見学会》

- 日程 8月22日(日) 午前9時～午後4時(雨天決行)
- 内容
 - ・ダム内部の探検

・ダムの働きについてのビデオ上映(随時実施・予約不要)

- 場所 県深城ダム管理事務所 大月市七保町瀬戸230811
- 問い合わせ 県土整備部 深城ダム管理事務所 ☎24-7062 午前9時～午後5時(土日祝日を除く)
- ホームページ <http://www.pref.yamanashi.jp/damu-ik/index.html>

労働関係のトラブルでお困りの方へお知らせ

山梨県労働委員会では、「あっせん」により、労働者個人と会社の労働問題のトラブル(解雇、配置転換、賃金引き下げなど)を解決する手助けをしています。

労働委員会の公益委員、労働者委員、使用者委員の3名のあっせん員が、当事者双方の言い分を聞き、問題点を整理のうえ、迅速に紛争の解決にあたります。

費用はいっさいかかりません。あっせんは非公開で、秘密は厳守します。

- 問い合わせ 山梨県労働委員会事務局(☎055-223-1827)

8月の相談日

区分	日時	場所
児童巡回相談	12日(要予約 ☎62-3115) 午前10:30～午後3:00	もみじホール 3階和室
児童家庭相談室	毎週月曜日～金曜日 午前8:30～午後5:00	福祉課子育て支援担当 ☎62-1199
母子家庭相談	毎週月曜日～金曜日 午前8:30～午後5:00	福祉課子育て支援担当 ☎62-3115
ふれあい福祉相談	毎週木曜日 午前10:00～午後3:00	市老人福祉センター ☎63-3444
定例人権相談	9日・25日・9月10日 午前10:00～正午	もみじホール 3階会議室7
市税収納・納税相談	29日 午前9:00～正午	税務課カウンター ☎62-3113
行政相談所	16日 午前10:00～正午	市役所会議室A
障害者出張相談	19日(要予約 ☎62-3115) 午後1:30～4:00	市役所会議室B
結婚相談所	毎週日曜日 午前10:00～午後3:00	織物工業協同組合 ☎63-3800
学校カウンセラー教育相談	毎週月・火・水・金曜日 午前8:30～午後4:00	もみじホール相談室 ☎63-5700 ☎0120-28-7830

大鶴楽生園職員募集

山梨県東部広域連合大鶴楽生園では、嘱託職員を募集します。

- 募集職種 支援員(介護職員)
- 募集人員 若干名
- 資格等 介護に熱意のある方(資格の有無不問)
- 勤務日数 週五日(シフト勤務)
- 勤務時間 午前8時30分～午後5時30分(シフト勤務による。休憩1時間)
- 給与 山梨県東部広域連合規定に基づき支給
- 福利厚生 健康保険・雇用保険・厚生年金適用あり
- 申込み方法 履歴書を大鶴楽生園まで直接持参
※その他夜勤支援員も募集していますのでお問い合わせください。
- 問い合わせ 大鶴楽生園(☎63-0971)

無料法律相談のお知らせ

市では、消費生活等に係る無料法律相談を行います。

●日時 9月10日（金）午後1時30分～4時30分

●場所 市役所1階会議室B（福祉課横）

●相談内容 消費生活関連 架空請求、

訪問販売等の消費者トラブル、多重債務など
② 市民生活関連 土地住宅、相続など

※相談は1人30分で、相談内容①、②ともに各3人の相談を受け付けます。限られた時間ですので、相談事項をよく整理し、関係書類等をお持ちください。

●予約期間 8月26日（木）

人権擁護委員に4名の方が委嘱されました



佐藤正夫さん



守屋光泰さん



佐藤稔さん



加藤昭夫さん

秋山地区の守屋光泰さん、上野原地区の佐藤正夫さん、加藤昭夫さん、島田地区の佐藤稔さんの4名が、平成22年7月1日付けで、法務大臣から人権擁護委員に委嘱されました。

「慰霊友好親善事業」参加者を募集します

9月8日（水）先着順
● 問い合わせ 生活環境課 生活環境担当 ☎62-3114

（財）日本遺族会では、「戦没者遺児による慰霊友好親善事業」の参加者を募集します。この事業は、厚生労働省から委託・補助を受け実施しているもので、先の大戦で父等を亡くされた戦没者の遺児を対象とし、父等の戦没した旧戦域を訪れ、慰霊追悼を行うとともに、同地域の住民と友好親善を図ることを目的としています。

また、本年度は事業実施20周年記念事業として「洋上慰霊」を実施いたします。

● 日程 詳細は（財）日本遺族会福祉事業部事業課事業係へお問い合わせください。

● 費用 8万円

● 実施地域 ①旧満州、②旧ソ連、③西部ニューギニア、④中国、⑤東部ニューギニア、⑥フィリピン、⑦トラック諸島、⑧パラオ諸島、⑨ソロモン諸島、⑩ホルネオマレー半島、⑪ミャンマー、⑫インド、⑬マリアナ

危険物取扱者保安講習受講案内

諸島、⑭マーシャル諸島、⑮洋上慰霊
● 問い合わせ（財）日本遺族会福祉事業部事業課事業係 ☎03-3261-5521

（社）山梨県危険物安全協会では、平成22年度危険物取扱者保安講習を次のとおり実施します。

講習日	講習会場	定員
9月14日（火）	山梨県自治会館 （甲府市蓬沢1-15-35）	200人
9月15日（水）	大月市民会館 （大月市御太刀2-11-22）	150人
9月16日（木）	山梨市民会館 （山梨市万力1830）	120人
9月17日（金）	桃源文化会館 （南アルプス市飯野2971）	300人

● 講習の種類
給油取扱所講習 午前9時30分～午後0時30分（受付午前9時）

● その他講習 午後1時30分～4時30分（受付午後1時～）

● 受講申請受付期間 8月23日（月）～27日（金）午前9時～正午・午後1時～4時
● 受講申請受付場所 上野原市消防本部、（社）山梨県危険物安全協会
● 受講手数料 4700円（山梨県収入証紙）
※ 受講申請書は、市消防本部に用意してあります。



● 問い合わせ 消防総務課 予 防担当 ☎62-4111

8月は経済産業省主唱の電気使用安全月間です！

快適ライフは電気安全から！

濡れ手は×

使わない時スイッチOFF!

よくは安全エレクトロニクス

関東電気保安協会 <http://www.kdh.or.jp>

関東ブロックスポーツ少年団競技別交流大会 （ミニバスケット競技・空手道競技）出場権獲得

6月13日、富士河口湖町で開催された第29回関東ブロックスポーツ少年団競技別交流大会ミニバスケットボール競技山梨県予選会男子の部においてミニバスケットチームの「コモア」が優勝し、7月23日から山梨県で行われる本大会の出場権を獲得しました。



6月6日、小瀬武道館で開催された第29回関東ブロックスポーツ少年団競技別交流大会空手道競技山梨県予選会女子の部団体形・組手と男子の部団体組手において、上野原空手道スポーツ少年団所属選手が優勝し、7月23日から山梨県で行われる本大会の出場権を獲得しました。



神奈川県立藤野芸術の家 のお知らせ

藤野芸術の家では、「青少年フェスタウィーク」期間中に次のイベントを開催します。

① 8月25日(水)「わくわく体験！みんなで作る木の大きなオブジェ」（おもちゃのコマーム代表 小松和人）

開演 午後1時

対象 親子(幼児～小学生)

参加費 一人300円

※保護者無料

② 8月28日(土)「親子で楽しもう！演劇『アラジンと魔法のランプ』」（出演 劇団歌舞人）

開演 午前11時30分、午後1時30分

入場料 幼児～高校生一人300円、大人一人500円

③ 8月29日(日)「ものけ姫などの歌！米良美一と緑川まりのお話」とコンサート

「出演 カウンターティナー 米良美一、ソプラノ 緑川まり」

開演 午後2時30分

入場料 小学生から高校生一人500円、大人一人2000円

●問い合わせ 藤野芸術の家

(☎042-689-3030)

市民課窓口用封筒への 広告掲載を募集します

市では、自主財源の確保と地元産業の活性化を図るため、上野原市有料広告掲載要綱に基づき、「上野原市市民課窓口用封筒(住民票等を交付する際に使用)」に掲載する広告を募集します。

◆募集期間 8月2日(月)～31日(火)

◆応募方法 有料広告掲載申込書に掲載しようとする広告の原稿(フロッピーディスク等)を添えて、市民課へ提出してください。

※申込書は、市ホームページ

からダウンロードするか、市民課窓口で受領して下さい。広告案は、申込者が作成し、データをフロッピーディスク等で提出してください。

◆その他

・募集する広告は、公序良俗に反しないものなど、一定の制限を設けています。

・今回の募集は、上野原市有料広告掲載要綱に基づいて実施します。

・募集広告が、募集口数を超えた場合、公開抽選により掲載を決定します。

●応募・問い合わせ 市民課窓口担当 (☎62-3112)

◆募集内容 (市民課窓口用封筒)	
広告掲載の対象	長型3号封筒
枠数	4 枠
規格枠	縦40mm×横100mm
募集口数	4 口
枚数	20,000枚
掲載料/口	20,000円/口
掲載場	封筒裏面
色	黒単色
見本	

市青少年育成推進員の紹介

青少年育成推進員は、地域の青少年が未来に向かって心豊かに、たくましく成長できるように、次のような青少年の育成活動を行っています。
①地区育成会と連携し、地区

育成活動の促進に努める。
②市青少年育成会連絡協議会が主催する事業に協力する。
③青少年育成上野原市民会議の活動に協力する。
任期は2年で、次の方々に委嘱しています。
(敬称省略)

山梨県少年少女空手道大会優勝

6月13日、小瀬武道館で開催された第38回山梨県少年少女空手道大会において上野原空手道スポーツ少年団が総合優勝しました。また、形個人戦・組手個人戦でもそれぞれ優勝し、最優秀選手賞として渡部紗季さん(北神館)が受賞しました。

《男子個人形・組手》《女子個人形・組手》(写真左から)
山口聖也さん・杉本ゆりさん・杉本彩絢さん・加藤流星さん
山下怜子さん・杉本絵梨さん・富田飛鳥さん



最優秀選手賞
渡部紗季さん

夏休み子どもクラフト体験教室

県群内地域産業振興センターでは、夏休み子どもクラフ

- 大目地区
 - 網野大文
 - 甲東地区
 - 白倉悟
 - 巖地区(沢松)
 - 奥脇祐二
 - 巖地区(四方津)
 - 星野祥司、近藤久生、坂本真一
 - 大鶴地区
 - 小山岩夫
 - 島田地区
 - 岡田浩一、齋藤久
 - 上野原地区(東部)
 - 関口良一、大房真一、佐藤通則
 - 上野原地区(中部)
 - 鈴木誠一、佐藤克美
 - 上野原地区(西部)
 - 守屋實、岡部誠
 - 柵原地区
 - 大村益義
 - 西原地区
 - 梅屋知性
 - 秋山地区
 - 杉本賢士、関戸治
- 問い合わせ 教育学習課 社会教育担当 ☎62-3409

万が一に備えて家族そろって加入しましょう！

交通災害共済

平成22年度加入受付中です

■掛金・共済期間・見舞金

掛金 1人年額500円
共済期間 加入日の翌日～平成23年3月31日
見舞金 1万円～100万円の範囲で見舞金をお支払い
(今年度の事故より、見舞金の算定方法が変わりました)

■交通災害共済とは

住民一人ひとりが掛金を出し合い、不幸にして交通事故にあわれた方に見舞金をおくる相互扶助制度です。

■平成21年度見舞金支給状況

等級別被災者												
等級	1	2	3	4	5	6	7	8	9	10	11	12
人数	9	5	54	208	84	101	116	117	142	204	79	63
計	1,182件			見舞金総額				90,125,000円				

●問い合わせ 生活環境課生活環境担当(☎62-3114) (実施21市町村 合計)

- ト体験教室を行います。
- 開催日 8月15日(日)までの土日祝日
- 時間 午前10時～正午 午後1時～4時
- 場所 郡内地域産業振興センター
- 内容 手織り、陶芸、しばり染め、木工、藍染め、ミサンガ、竹細工など
- 参加費 300円～1000円
- ※教室により異なります。
- 問い合わせ 山梨県郡内地域産業振興センター(☎0555-244406)

山梨県災害情報メールを配信します

近年、大規模な地震やゲリラ豪雨（集中豪雨）が全国各地で発生しています。

県では、土砂災害の要因となる、大雨などの甲府地方気象台が発表する「気象警報・注意報」や「土砂災害警戒情報」、「地震情報」などを、事前に利用登録された携帯電話

インターハイ出場おめでとう

7月28日から沖縄県で行われる平成22年度全国高等学校総合体育大会に、当市から空手道競技2人、柔道競技1人、体操競技2人の生徒が、山梨県予選を勝ち抜き、インターハイ出場権を獲得しました。

◆空手競技



富田溪介さん
山梨学院大学付属高校



関根凌也さん
日大明誠高校

◆柔道競技



神山舞さん
甲府工業高校

◆体操競技（写真右から）

石井啓太さん、松島伊織さん
上野原高校



へ電子メールにより提供しています。

《災害情報メール配信》

- 利用方法
- ①登録用メールアドレスへ空メールを送信
- ②返信されるメールのURLへアクセス
- ③携帯電話の画面表示に従い、見たい情報や地域を選択

●登録用メールアドレス

entry@sabo-mail.pref.yamanashi.jp

災害情報メール
配信携帯端末用QRコード



《土砂災害警戒情報システム》

土砂災害について、さらに詳しい情報を見たいときは「山梨県土砂災害警戒情報システム」で確認できます。

●携帯電話からのアドレス

http://www3.pref.yamanashi.jp/dosya-n/top/

災害警戒
携帯端末
土砂災害情報
用QRコード



※どちらのサイトもご利用は無料ですが、通信費用は利用者のご負担となります。

●問い合わせ 県砂防課（☎055-2223-1710）

三生会病院で盆踊り大会を開催します

（財）三生会病院では、山梨県ふれあい交流事業として、地域の方々との交流を図るため、盆踊り大会を次のとおり開催します。

- 日時 8月4日（水）午後6時～8時30分（雨天翌日順延）
- 場所 三生会病院グラウンド
- 内容 盆踊り、レクダンス、姫女苑、模擬店（無料）、花火など

※駐車場はありませんので、車でのご来院は、ご遠慮ください。



●問い合わせ（財）三生会病院（☎62-3355）

広告募集中

募集する広告は、公序良俗に反しないものなど、一定の制限を設けています。広告の募集は、上野原市有料広告掲載要綱に基づいて実施します。

- 掲載料 月額10,000円
- 掲載期間 3か月
- 応募・問い合わせ
企画課政策推進担当（☎62-3118）



広告募集中

わが家の主役



上野原地区 小野 雄揮くん（5歳5か月）
 爽花ちゃん（3歳7か月）
 晴揮くん（0歳6か月）
 元揮さん 朋子さんの長男・長女・二男
 “これからもきょうだい3人仲良かね！！”



上野原地区 細田 美希ちゃん（5歳11か月）
 時希くん（4歳 1か月）
 妙子さんの長女・長男
 “夏はやっぱりアイス・・・そんな笑顔に癒されます。”

掲載写真募集！掲載したい写真をお持ちのうえ企画課までお越しください。
 問い合わせ 企画課政策推進担当（電話62-3118）

食中毒予防の三原則

夏は食中毒の危険性が高まります。毎日のちょっとした心がけで食中毒を防ぐことができます。

- ① 菌を付けない
 - 調理前、肉や魚を触った後など必ず石けんで手を洗う。
 - 包丁とまな板は肉用、魚用、野菜用など使い分ける。
 - 冷蔵庫内では食品同士の接触を避ける。
- ② 菌を増やさない
 - 生ものや冷凍食品は、早めに冷蔵庫や冷凍庫に入れる。
 - 冷蔵庫や冷凍庫にもの詰めすぎないようにする。
 - 食品の冷却、解凍は素早く行い、調理後の食品は、早めに食べる。
- ③ 菌をやっつける
 - 加熱する食品は中心まで十分加熱する。
 - 食器、調理器具は熱湯や漂白剤で消毒する。

伝言板

富士・東部保健福祉事務所（富士・東部保健所）
 富士吉田市上吉田1-2-5（☎0555-24-9032）
<http://www.pref.yamanashi.jp/ft-hoken/index.html>

この三原則を実践し食中毒を防ぎましょう。

●問い合わせ 衛生課（☎0555-24-9033）

働く人の心の健康（メンタルヘルス）を応援します

《出張メンタルヘルス 講座のご案内》

事業主のみなさんへ
 職場内に「元気がない」「やる気がおこらない」「眠れない」などで気になる従業員の方はいませんか？
 皆さんの職場に向き、精神科医師、保健所スタッフによる「出張講座」や「こころの健康相談」を行います。費用負担はありません。

●対象 従業員50人未満の事業所等

●申込期間 平成23年2月25日（金）まで

●問い合わせ 地域保健課（☎0555-24-9035）

おめでた
おくやみ

◎この欄は、市役所市民課に希望があった方のみ掲載しています。
 ※敬称略 順不同
 (一)は、誕生の場合は保護者、死亡の場合は届出人
 〓6月中届出分〓

誕生

巖地区
 青柳蒼笑（好典）、栗林理美（涼）、大橋奏太（博一）
 上野原地区
 河内那央（大樹）、山口沙紀（重成）、大谷夢叶（翼）
 秋山地区
 佐藤心春（良太）

婚姻

巖地区
 中満健太郎〓清水梨絵
 上野原地区
 秦野浩司〓石井めぐみ
 桐原地区
 吉村厚〓武原瞳



新着図書案内

一般書

『鈴蘭』

東直己／著 角川春樹事務所

ある日、敵原は、暴力団関係者の兼田から恩師の捜索を頼まれるが。心の奥底に咲く花。罪を背負いし生きる者は、その姿を追い求めるのか。

『KATANA（カタナ）』

服部真澄／著 角川書店

民間軍事コンゴロマリットのCEO・兵藤は、裏では米情報機関にフリーランサーとして雇われている。

『静けさを残して』

鳥たちは

片山恭一／著 文藝春秋

葉子の夫が失踪し7年、彼女の元に骨笛が届いた。謎は謎を呼び寄せ、運命は絡み合う。

『柚子の花咲く』

葉室麟／著 朝日新聞出版

愛とは、学ぶとは、そして生きる意味とは？恩師殺害の真相を探るべく若き日坂藩士、筒井恭平は隣藩へ決死の潜入を試みる。

『私の神様』

小手鞠るい／著 朝日新聞出版

逃げて、逃げて、あなたにはわたしを追いかけたくる。どこにいても、あなたの目にはわたしの姿が映っているかのように。

『アナザー・ワールド』

王国その4

よしもとばなな／著 新潮社

3人の親の愛を一身に浴びて育った片岡ノニは、陽光降るミコノス島で運命の出会いをした。

児童書

『スカルダガリー3』

アレク・ランディ／著

村上ゆみ子／訳 小学館

『闇の喇叭』

有栖川有栖／作 理論社

『君はなぜ』

生きているのか？

中島義道／作 偕成社

『アイデアはどこからやってくる？』

岩井俊雄／著 河出書房新

社 ◆『なんかのケロくん』

山下明生／作 あべ弘士／絵 のら書店

絵本

『むかしむかし』

片山健／絵 谷川俊太郎／詩 イースト・プレス

『おでんさむらい』

西村繁男／絵 内田麟太郎／文 くもん出版

『ねぎぼうずのあさたろう』

その8 飯野和好／作 福音館書店

『さよならをいえるまで』

フレヤ・ブラックウッド／絵 マーガレット・ワイルド／文 岩崎書店

『ついで』

たかはしきよし／文・絵 福音館書店

☆子ども映画会☆

『スプーンおばさん』

◎日時 8月14日（土）
午前10時～11時
午後2時～3時

☆おはなし会☆

『ライオンのへんな』

図書館カレンダー

日	月	火	水	木	金	土
1	2	3	4	5	6	7
8	9	10	11	12	13	14
15	16	17	18	19	20	21
22	23	24	25	26	27	28
29	30	31				

○は休館日

いちにち』ほか
◎日時 8月21日（土）
午後2時30分～
◎たんぼほ会

☆リンデンドーム朗読館☆

『季節のかたみ』
幸田文／作 ほか
◎日時 8月22日（日）
午後2時～

◎上野原朗読の会
*8月の開催は、第4日曜日です。

☆開館時間☆

水・金・土・日
午前9時30分～午後5時
火・木
午前9時30分～午後7時

死

亡

巖地区
大神田和子（芳美）、佐藤芳延（佐藤忠崙）
島田地区
横内進（麻利子）、平本百子（知久）
上野原地区
大旗禎次郎（高橋猛彦）、関戸昭（さき子）、島山とも子（早川美子）、白井久子（三男）、伊藤美博（博仁）、小倉忠義（崇）、菊地玲子（和夫）
柵原地区
網野安幸（竹文）、白鳥米子（太一）、石井操（孝夫）
秋山地区
原田百合子（悦子）



カメラアングル

●地域の話題をお寄せください。
企画課政策推進担当 電話62-3118



●青少年の非行問題に取り組む市民大会

7月3日、市教育委員会では、もみじホールで青少年の非行問題に取り組む市民大会を開催しました。当日は、講師の藤本哲也さんから、近年の青少年を取り巻く環境や心理状態などの解説と、青少年の非行問題に対する取り組みなどの話がされました。



●4保育所交流会

7月15日、大目・甲東・柵原・西原保育所では、ゆずりはら青少年自然の里で、4保育所交流会を行いました。参加した36人の園児たちは、日ごろふれあうことのない他の園児たちと川遊びなどをおして、仲良く楽しみながら交流を深めていました。



●七夕ナイトバザール

7月3日、市商工会青年部では、国道20号線沿いの商店街で、第13回七夕ナイトバザールを開催しました。当日は、焼きそばやかき氷の屋台が出され、抽選会なども行われました。ゴム鉄砲の射的では、夢中になって景品をねらう子どもたちで賑わっていました。



●はたけっとマーケット2010

7月17日・18日、はたけっとマーケット2010実行委員会では、西原びりゅう館を中心に、はたけっとマーケット2010を行いました。当日は、古民家を使ったカフェや野外ライブなどを行い、なかでも、ハンモック体験は、来客者に大盛況でした。

人口と世帯

人口 ● 26,873人 (−21)
 男 ● 13,427人 (−10)
 女 ● 13,446人 (−11)
 世帯 ● 10,000世帯 (+ 5)
 平成22年7月1日現在
 () 内は前月比

表紙の写真

夢の実現！！

6月28日、上野原小学校では、屋内運動場で、4年生の授業参観を行いました。当日は、親子で楽しめるリズム遊びなどを行ったあと、国内外で活躍するコモアしおつ在住のピアニスト、富永愛子さんを招いてピアノのコンサートを行いました。児童たちは、富永さんの演奏に聞き入り、演奏終了後は大きな拍手を送っていました。また、児童からは、ピアニストになるために小さいころからどんな努力をしてきたかなど、夢の実現に向けての取り組みに関する質問が多く出されていました。