



カメラアングル

●地域の話題をお寄せください。
企画課政策推進担当 電話 62-3118



●牛倉神社で節分行事
2月3日、牛倉神社で、毎年恒例の豆まきが行われました。当日は、袴姿の年男が大きなマスに入った豆などを投げ、厄を払いました。また、会場に集った地域のみなさんは、年男が投げる豆やみかんなどを必死になって掴んでいました。



●第22回上野原吹奏楽団定期演奏会
2月15日、もみじホールで、上野原吹奏楽団による定期演奏会が行われました。当日は、2007年NHK大河ドラマ「風林火山」のテーマ曲やディズニー・メドレーⅡなどの曲を上野原吹奏楽団が演奏し、会場に集った多くの観客を楽しませていました。



●帝京科学大学卒業研究発表会
2月9日、帝京科学大学で、上野原市における認知症とアニマルセラピーについて研究した学生の発表会が行われました。この発表会では、市内の施設に入居する認知症の方と動物を触れ合わせることで得られる効果や課題などが発表されました。



●東大野ハッピーサロン映画上映会
2月18日、東大野集会所で、東大野ハッピーサロン映画上映会が行われました。会場には40名の地域のみなさんが集まり、映画「おくりびと」を観賞しました。参加者のみなさんは、上映会終了後に映画の感想を話すなどして、映画の余韻にひたっていました。

人口と世帯	
人口	● 25,121 人 (－44)
男	● 12,539 人 (－25)
女	● 12,582 人 (－19)
世帯	● 9,996 世帯 (－11)
平成 27 年 2 月 1 日現在	
() 内は前月比	

編集後記 今月号の表紙
あなたは AED (自動体外式除細動器) を使えますか

みなさんは、AED の使い方をご存知ですか？私は数年前に AED の使用方法を学んだのですが、やはり時間が経てば忘れてしまうもの。今月は、このようなことから、巻頭ページに AED の使用方法などを掲載しました。操作手順などのおおよその流れはわかるかと思いますが、実際に使用すると不安があると思います。また、表紙に登場した人体模型ならためらうことなく AED を試せますが、これが本当の傷病者だったら AED の使用に戸惑ってしまうかもしれません。大切な命を守るためにも、この機会に AED の使用方法や心肺蘇生法を体験し、いざというときに備えましょう。(大神田)

UENOHARA 3

広報うえのはら ~頑張るあなたを応援する情報誌~
Public Relations
2015 年 No.121



あなたは、
AED を使えますか？

AED を使った心肺蘇生法の講習会で使用する人体模型



AEDを使用した心肺蘇生法（成人の場合）

1 意識（反応）・呼吸の確認

傷病者の肩をたたきながら声をかけ、反応があるか確認します。反応がなければ、大声で助けを求め協力者に119番通報とAEDの手配を依頼します。次に、胸と胸部の動きを見て、「普段通りの呼吸」があるか確認します。



2 胸骨圧迫 30回

「普段通りの呼吸」がない場合、すぐに胸の真ん中を重ねた両手で、胸が5cm以上沈むほどの強さで30回連続して（1分間に100回以上のリズム）胸部を圧迫します。



3 人工呼吸2回

胸部圧迫の後は、人工呼吸を2回行う。人工呼吸は、片手であご先を上げて気道を確保し、額に当てた手で鼻をつまみ人工呼吸を行います。また、AEDが運ばれるまで2と3を繰り返し行います。

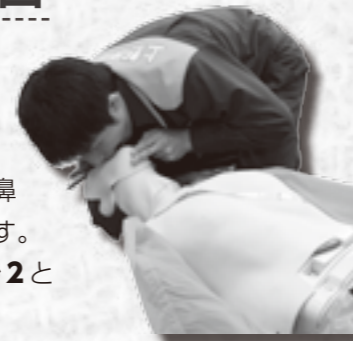

6 電気ショック

電極パットを貼ると自動的に心電図の解析が始まります。このとき、傷病者に触れてはいけません。電気ショックが必要と判断すると充電が始まります。誰も傷病者に触れていないことを確認したらショックボタンを押します。以後、AEDの音声メッセージに従います。



5 電極パットを貼る

衣服を取り除き、肌との間に隙間ができないようにしっかりと電極パットを貼ります。貼る位置は、電極パットに描かれたとおりに貼ります。身体が濡れていたならタオルなどで胸全体を拭いてください。



4 AEDの電源を入れる

AEDが運ばれたら、まず電源を入れ（ふたを開けると自動的に電源が入る機種もあります）、AEDから流れる音声の指示に従います。



※乳児から未就学児までは、小児用電極パットを貼ります。小児用がなければ成人用を代用します。また、電流の量を小児用に調整することができる機種もあります。

AEDで繋がる命

自動体外式除細動器



AEDって……なに？

日本語で自動体外式除細動器と呼びます。心停止の際、心臓に電気ショックを与える必要があるかどうかを判断し、必要と判断した場合は心臓に電気ショックを与えて、心臓の鼓動を規則正しいリズムに戻す医療機器です。

AEDはどこにある？

AEDは、駅や空港、学校な



家から一番近いAEDの設置場所は？
市内には、公共施設をはじめ民間施設にも設置してあります。設置場所は、市消防本部のホームページで確認しましょう。

AEDの操作方法を体験してみたいのですが？

AEDの使い方は、上記の説明だけで不安かもしれませんが、



応急手当講習会の様子

私の会社のAEDも緊急時に使っても構わないのですが…

緊急時、近隣に住むみなさんに会社や施設に設置してあるAEDを使用させても構わないという方は、消防総務課にご連絡ください。

AED（自動体外式除細動器）が使われるようになってから約10年が経ちます。これまで、このAEDで多くの尊い命が救われてきました。そこで、もう一度AEDの重要性を確認するとも、「いざというときに備え、使用方法などを学びましょう。」

AEDの使い方を体験しよう 応急手当講習会

- 【日時】 3月28日（土）午前9時～正午
- 【場所】 新消防庁舎2階会議室
- 【内容】 普通救命講習Ⅰ（心肺蘇生法、AED使用法、異物除去法、止血法）
- 【定員】 30名
- 【受講資格】 市内居住者または市内在勤、在学（中学生以上）の方
- 【申込期限】 3月20日（金）
- 【費用】 無料
※軽い運動ができる服装でお越しください。
※普通救命講習修了者で、既に3年経過している方も受講してください。
- 【申込み・問い合わせ】
消防総務課警防救急担当 ☎62-4111

市職員の給与状況等をお知らせします

平成 26 年 4 月 1 日現在における上野原市職員の給与や職員数などの人事行政運営状況などをお知らせします。
 なお、総務省の地方公共団体給与情報等公表システムに基づく給与・定員管理などの公表は、後日市ホームページで行いますので、ご覧ください。
 ▶問い合わせ 総務課人事秘書担当 (☎ 62-3117)

6. 職員給与費の状況 (普通会計予算)

区分	職員数 (A)	給与費				1人あたり給与 (B/A)
		給料	職員手当	期末勤勉手当	計 (B)	
平成 26 年度	233	909,289 千円	147,098 千円	326,959 千円	1,383,346 千円	5,937 千円

※ (1) 職員手当には、退職手当を含みません。(2) 職員数および給与費は、当初予算に計上された額です。

7. 職員の平均給料月額等の状況

区分	平均給料月額	平均年齢
一般行政職	327,800 円	44.8 歳
技能労務職	309,500 円	49.9 歳
消防職	313,100 円	41.8 歳

8. 職員の初任給の状況

区分	初任給	年齢	
一般行政職	大学卒	172,200 円	22 歳
	高校卒	140,100 円	18 歳
消防職	大学卒	200,000 円	22 歳
	高校卒	158,100 円	18 歳

10. 主な職員手当の状況

区分	内容
期末勤勉手当	(25 年度支給割合)
	期末 勤勉
	6 月期 1.225 月分 0.675 月分
	12 月期 1.375 月分 0.675 月分
計	2.60 月分 1.35 月分
退職手当	(支給率) 自己都合 勤続 20 年 21.620 月分 27.025 月分
	勤続 25 年 30.820 月分 36.570 月分
	勤続 35 年 43.700 月分 52.44 月分
	最高限度額 52.44 月分 52.44 月分
	1 人あたり (自己都合) (勤続・定年)
	平均支給額 17,705 千円 23,529 千円

※退職手当の一人あたり平均支給額は、前年度に退職した全職種に係る職員に支給された平均額です。

11. 特別職の報酬等の状況

区分	給料月額等	期末手当
給料	市長	765,000 円
	副市長	618,000 円
	教育長	560,000 円
報酬	議長	310,000 円
	副議長	280,000 円
	議員	260,000 円

9. 職員の経験年数別、学歴別平均給料月額の状況

区分	経験年数	10 年以上	20 年以上	25 年以上	30 年以上
		15 年未満	25 年未満	30 年未満	35 年未満
一般行政職	大学卒	277,300 円	360,600 円	383,000 円	405,100 円
	高校卒	—	302,000 円	343,700 円	392,200 円
技能労務職	大学卒	—	—	—	—
	高校卒	—	—	—	334,000 円
消防職	大学卒	288,400 円	—	376,400 円	395,400 円
	高校卒	284,300 円	325,800 円	361,600 円	383,800 円

※ (1) 経験年数とは、採用後の在職年数に採用時の前歴換算年数を加えた年数です。

区分	全職種	
特殊勤務手当	支給職員数	—
	1 人あたり平均支給月額	—
	手当の種類 (手当数)	2 種
時間外勤務手当	手当の名称	診療手当 出勤手当
	支給職員数 (平成 25 年 4 月)	161 人
	1 人あたり平均支給月額	33,000 円

区分	内容
扶養手当	①配偶者 13,000 円
	②配偶者以外 1 人 6,500 円 ただし配偶者のいない場合、1 人目のみ 11,000 円 ※特定期間の子については、1 人につき 5,000 円加算 ※特定期間とは、15 歳に達する日以降最初の 4 月 1 日から 22 歳に達する日以降最初の 3 月 31 日までです。
住居手当	借家の場合 (12,000 円を超える家賃を払っている職員) 家賃の額に応じて 27,000 円を限度に支給
通勤手当	①交通機関利用の場合は運賃相当額を全額支給 ②自動車等使用者は通勤距離が片道 2km 以上の場合に通勤距離に応じて支給

3. 部門別職員数の状況

区分	部門	職員数	職員数	対前年増減数
		H25.4.1	H26.4.1	
一般行政	議会	4	4	0
	総務	44	45	1
	税務	17	17	0
	労働	0	0	0
	農林水産	8	8	0
	商工	7	4	△3
	土木	11	14	3
	民生	44	44	0
	衛生	22	23	1
	小計	157	159	2
特別行政	教育	21	18	△3
	消防	55	55	0
	小計	76	73	△3
会公営企業計等	病院	0	1	1
	水道	3	3	0
	下水道	4	4	0
	国保・介護	14	15	1
	小計	21	23	2
総合計		254	255	1

※ (1) 職員数は、一般職に属する職員であり、教育長を含みます。
 (2) 基準日や会計上の基準が異なるため、「職員給与費の状況」の職員数 A とは、一致しません。

1. 職員の採用状況 (平成 25 年度)

職種	採用者数
一般行政職	3
消防職	2
医療職	0
派遣解除	1
合計	6

※派遣解除 (山梨県東部広域連合)

2. 事由別退職者数の状況 (平成 25 年度)

職種	定年	勸奨	普通	死亡	派遣	計
一般行政職	7	2	2		3	14
消防職	2					2
技能労務職						0
医療職						0
合計	9	2	2	0	3	16

※ (1) 普通とは、退職者の自己都合による退職のことです。
 (2) 派遣先は、山梨県東部広域連合・東部地域広域水道企業団です。

4. 年齢別職員構成の状況

区分	20 歳未満	20 歳 23 歳	24 歳 27 歳	28 歳 31 歳	32 歳 35 歳	36 歳 39 歳
職員数	0	7	23	13	15	27
区分	40 歳 43 歳	44 歳 47 歳	48 歳 51 歳	52 歳 55 歳	56 歳 59 歳	60 歳以上
職員数	30	26	32	44	31	7

■ 職員数合計 255 名 (平成 26 年 4 月 1 日現在)

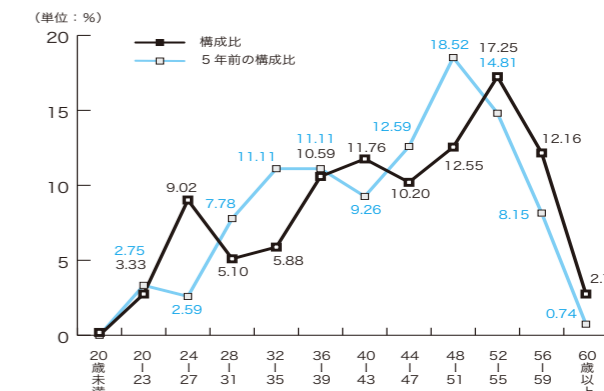

5. 人件費の状況 (普通会計決算)

区分	住民基本台帳人口	歳出額 (A)	実質収支	人件費 (B)	人件費率 (B/A)
平成 25 年度	25,408 人	12,205,387 千円	288,034 千円	1,977,727 千円	16.2%

※人件費には、議員報酬・手当、委員等報酬および市長等特別職の給与等を含みます。
 ※住民基本台帳人口は、平成 26 年 3 月 31 日現在の数です。

飼い主のみなさん、忘れないで！

狂犬病予防注射

市では、狂犬病の予防注射を実施します。生後91日以上の子犬を飼育している方は、最寄りの会場で注射を受けてください。

狂犬病の予防注射

市が行う狂犬病の予防注射は、年1回です。そのため、予防注射期間以後90日になる犬、お産その他の事情で注射を受けられなかった犬は、動物病院で注射を受けてください。

※予防注射は、毎年6月30日まで
に受けなければなりません。
※犬の飼い主は、登録と注射を受けた犬に、鑑札と注射済票を付
けなければなりません。

狂犬病予防注射時の注意事項

・「食欲のない犬」「妊娠末期の犬」「病中の犬」の場合は、当日担当獣医師に申し出てください。
・当日は、丈夫な鎖か綱で犬をつ

なぎ、注射の際、犬をしつかりおさえられる方が連れて来てくださいます。
・通知（はがき）が届いている方は、当日受付で提出してください。

■注射料金 3,500円

※釣り銭が出ないようにお支払いください。

※4月1日現在で犬の登録をしていない飼い主の方は、注射料に登録料3,000円が加算されます（下の表参照）。
※動物病院での注射料金は市が行う注射料金と異なります。

＜参考＞

・犬の鑑札再交付手数料 1,600円
・注射済票再交付手数料 340円
●問い合わせ 生活環境課生活環境担当 ☎62-33114

狂犬病予防注射日程表

予防注射を希望される方は、次の日程表をよく確認のうえお越しください。

■秋山地区 4月6日（月）

会場（敬称略）	受付時間
無生野（加藤武夫駐車場）	午前 9時50分～10時05分
浜沢停留所	午前 10時10分～10時20分
原（県道原田輝男宅入口）	午前 10時25分～10時30分
尾崎停留所	午前 10時35分～10時45分
寺下公園	午前 10時50分～10時55分
板崎停留所	午前 11時00分～11時05分
アズマ商事下	午前 11時10分～11時20分
大地停留所	午前 11時25分～11時35分
秋山中央給油所横	午前 11時40分～11時45分
市役所秋山支所	午前 11時50分～11時55分
秋山中学校西側	午後 1時00分～1時05分
神野停留所	午後 1時10分～1時20分
小和田停留所	午後 1時25分～1時35分
古福志停留所	午後 1時40分～1時50分
大黒屋東	午後 1時55分～2時00分
三好屋商店横	午後 2時05分～2時20分
安寺沢（佐藤昭治宅前）	午後 2時30分～2時35分
一古沢停留所	午後 2時45分～2時50分
金山（有賀信祐宅前）	午後 3時00分～3時05分

◆集合注射料金等

注射料	2,950円
注射済票	550円
合計	3,500円
新規登録する方は 新規登録料	3,000円

◎**狂犬病とは**
狂犬病は、狂犬病ウイルスを原因とする動物由来感染症です。狂犬病ウイルスを保有する犬、猫およびコウモリを含む野生動物（哺乳類）に咬まれることにより感染します。発症するとほぼ100%死亡しますが、狂犬病の犬に咬まれた後、ワクチン接種により発病を予防できます（感染予防可能）。

■上野原・大目地区 4月7日（火）

会場（敬称略）	受付時間
牛倉神社（新一）	午前 9時00分～9時20分
牛倉神社（新二）	午前 9時25分～9時45分
牛倉神社（新三）	午前 9時50分～10時10分
渡辺パチンコ店前	午前 10時20分～10時50分
原自治会館前	午前 11時00分～11時20分
市役所（東側）	午前 11時30分～11時50分
日向（中村主税宅前）	午後 1時20分～1時25分
市役所大目出張所前	午後 1時35分～1時50分
大目分団第5部消防庫前	午後 2時00分～2時10分
日留野（米山正利宅前）	午後 2時20分～2時25分
大田停留所前	午後 2時35分～2時40分
大沢（上條恭一宅前）	午後 2時45分～2時50分
犬目消防庫前	午後 3時00分～3時05分

■桐原・上野原・甲東地区 4月8日（水）

会場（敬称略）	受付時間
椿集会所前	午前 9時00分～9時10分
小伏（白鳥太一宅前）	午前 9時20分～9時30分
黒田（黒田正徳宅前）	午前 9時40分～9時50分
井戸（石井敏正宅前）	午前 10時00分～10時10分
先祖・丸畑集会所前	午前 10時20分～10時25分
奈須部公民館前	午前 10時35分～10時45分
諏訪神社	午前 11時05分～11時35分
野田尻（落合昭宅前）	午後 1時10分～1時20分
矢坪橋横	午後 1時30分～1時40分
棚頭（中村一匡宅前）	午後 2時00分～2時10分
市役所甲東出張所前	午後 2時20分～2時30分
東区消防庫前	午後 2時40分～2時50分
瀬淵（市川好子宅前）	午後 3時00分～3時05分
和見消防庫前	午後 3時20分～3時30分
芦垣（守屋利行宅前）	午後 3時45分～3時55分

■上野原・巖・大鶴地区 4月9日（木）

会場（敬称略）	受付時間
紙ふうせん駐車場	午前 9時00分～9時20分
山風呂（長田一雄宅前入口）	午前 9時30分～9時45分
八米公民館前	午前 9時55分～10時05分
新田倉（梶原工務店前）	午前 10時15分～10時25分
コモアしおつ石の公園	午前 10時45分～11時45分
鶴川（志村雅士宅前）	午後 1時10分～1時20分
大倉山王神社前	午後 1時35分～1時40分
大曾根消防庫前	午後 1時50分～2時00分
大櫛集会場	午後 2時15分～2時25分
日野（市川正末宅前）	午後 2時40分～2時50分
上ノ山（志村喜好宅前）	午後 3時00分～3時05分



■桐原・西原地区 4月13日（月）

会場（敬称略）	受付時間
旧尾続分校前	午前 9時00分～9時10分
用竹（石井和夫宅前）	午前 9時20分～9時30分
初戸（長田助成宅前）	午前 9時50分～9時55分
腰掛集会場前	午前 10時05分～10時15分
飯尾区民会館前	午前 10時35分～10時40分
原地区集会所前	午前 10時50分～10時55分
市役所西原出張所前駐車場	午前 11時05分～11時15分
田和 橋本土建前	午前 11時25分～11時35分
旧六藤分校前	午後 1時00分～1時05分
藤尾 蔵春院前	午後 1時15分～1時20分
日寄橋横	午後 1時30分～1時40分
消防署桐原出張所前	午後 1時50分～2時00分
大垣外（網野治行宅前）	午後 2時10分～2時20分
旧日原停留所前	午後 2時40分～2時45分
旧桐原支所入口	午後 2時55分～3時00分

■島田・巖地区 4月14日（火）

会場（敬称略）	受付時間
田野入 大房商店横	午前 9時00分～9時10分
鶴島 神明社前	午前 9時20分～9時30分
鶴島 榛名屋商店前	午前 9時40分～10時00分
駒門 薬師堂前	午前 10時10分～10時15分
新田水防会館前	午前 10時25分～10時40分
上新田消防庫前	午前 10時45分～10時55分
松留つどいの家前	午前 11時05分～11時15分
ハツ沢老人センター前	午前 11時25分～11時40分
JAクレイン巖支店前	午後 1時10分～1時25分
杖突（水越徳宅前）	午後 1時40分～1時50分
久保（小俣清一郎宅前）	午後 2時00分～2時10分
川合会館前	午後 2時25分～2時35分
JR四方津駅前	午後 2時45分～3時05分
コモアしおつ風の公園	午後 3時15分～3時55分

軽自動車の税率が変更になります

税制改正にともない、平成 27 年度から軽自動車の税率が変更になります。
ただし、原動機付自転車、2 輪車などについては、平成 28 年 4 月からの税率変更（1 年延期）が検討されています。

■ 原動機付自転車、2 輪車など
原動機付自転車、2 輪車などは次の「新税率」のとおりです。

車種		現行税率	新税率（平成 27 年度～）
原動機付自転車	総排気量 50cc 以下	1,000 円	2,000 円
	総排気量 50cc 超 90cc 以下	1,200 円	2,000 円
	総排気量 90cc 超 125cc 以下	1,600 円	2,400 円
	ミニカー	2,500 円	3,700 円
小型特殊自動車	農耕作業用のもの	1,600 円	2,400 円
	その他のもの	4,700 円	5,900 円
2 輪の小型自動車（総排気量 250cc 超）		4,000 円	6,000 円
軽自動車 2 輪		2,400 円	3,600 円

■ 3 輪以上の軽自動車など

①税率の変更
3 輪以上の軽自動車などは、初度検査年月（最初に新車登録した日）によって、適用される税率が変わります。初度検査年月が平成 27 年 4 月以降のものは新税率、それ以前のものは現行税率のままです。

※初度検査年月は、自動車検査証の上段に記載されています。

②重課税率の導入

①にかかわらず、軽自動車の賦課期日（4 月 1 日）現在で、初度検査年月から 13 年経過したものについては、平成 28 年度から重課税率が適用されます。

車種	現行税率		新税率（平成 27 年度～）		重課税率（平成 28 年度～） 新車登録から 13 年以上経過したもの
	平成 27 年 3 月 31 日以前に 新車登録したもの		平成 27 年 4 月 1 日以降に 新車登録したもの		
軽三輪	3,100 円		3,900 円		4,600 円
軽 4 輪 以上	乗用	営業用	5,500 円	6,900 円	8,200 円
		自家用	7,200 円	10,800 円	12,900 円
	貨物	営業用	3,000 円	3,800 円	4,500 円
		自家用	4,000 円	5,000 円	6,000 円

廃車手続きはお済みですか？

原動機付自転車や軽自動車などに対する軽自動車税は、毎年 4 月 1 日現在で車両の登録がされている場合に年額で課税されます。

※現物を廃棄処分しただけでは登録が継続されることになり、課税の対象となります。速やかに廃車手続きを行ってください。

【問い合わせ】

- ①原動機付自転車（125cc 以下、ミニカー）、小型特殊自動車
税務課課税担当（☎ 62-3113）
- ②軽 3 輪、軽 4 輪
軽自動車検査協会（☎ 050-3816-3121）
- ③軽 2 輪（125cc 超 250cc 以下）、2 輪小型自動車（250cc 超）
山梨運輸支局（☎ 050-5540-2038）

『元気いきいき教室（秋山温泉）』 開催のお知らせ

市では、『元気いきいき教室』を3か所の会場で開催します。今回は、秋山温泉で開催する『元気いきいき教室』の参加者を募集します。



《対象者》 要介護等認定を受けていない65歳以上の方で、次のいずれかに該当する方

・二次予防 自立した生活をしていないが何らかの病気や症状があり、要支援や要介護状態になる可能性が高い方

・一次予防 現在、健康な状態で自立した生活をしている方

※参加希望の方は、主治医に運動が可能か確認してください。

※二次予防および一次予防の対象か否かについては、聞き取り調査の結果により選定します。

※プール運動コースは、二次予防、一次予防に分かれます。

①室内運動コース
主に、椅子体操を中心にさまざま

さまざまな運動を行い、日常動作に必要な筋力やバランス力などを養います。

②プール運動コース
水の特性である浮力・抵抗力・水圧により、膝や腰への負担が軽くなった状態でさまざまな運動を行い、全身のバランス力や筋力の維持向上を図ります。

③室内&プール運動コース
プールと室内の運動で、日常生活に必要な筋力やバランス力などを養います。

※送迎はありません。自家用車または秋山温泉無料定期バスをご利用ください。

※申し込み多数の場合は、介護予防を重点的に行う必要のある方（二次予防対象者）を優先

※場合によっては、他のコースに変更していただくことがあります。

●申込方法 地域包括支援センター（長寿健康課高齢者介護担当）に印鑑を持参のうえ、直接申し込みください。直接申し込みすることが難しい場合は、秋山支所および各出張所でも受付することができ、その場合は、自宅に聞き取り調査に伺いますのでご了承ください。

●申込期限 3月23日（月）午後5時

●問い合わせ 地域包括支援センター（長寿健康課高齢者介護担当内）☎62-3128

●申し込み 3月23日（月）午後5時

コース名	日程	実施時間	定員	参加料
室内運動コース （火曜日午前）	4/21～7/7 （うち火曜日 11回）	①何らかの病気や症状のある方（二次予防） ②健康な状態の方（一次予防） 午前 11 時～午後 1 時	各コース 15 名	1 回 200 円 昼食代 600 円 ※室内 & プール運動コースおよび午後のプール運動コースには昼食がありません。 ※希望者には教室終了後に軽食（200 円）を用意することができます。 ※参加初日に保険料として 1,000 円徴収します。
室内 & プール運動コース （火曜日午後）	4/21～7/7 （うち火曜日 11回）	①何らかの病気や症状のある方（二次予防） ②健康な状態の方（一次予防） 午後 0 時 15 分～1 時 45 分		
プール運動コース	水曜	4/22～7/8 （うち水曜日 10回）		
	木曜	4/23～7/9 （うち木曜日 12回）	②健康な状態の方（一次予防） 午後 0 時 15 分～1 時 45 分	
	金曜	4/24～7/10 （うち金曜日 12回）		

上野原市議会議員一般選挙地区別投票者数

地区	投票当日の有権者数(人)			投票者数			投票率		
	男	女	計	男	女	計	男	女	計
大目	417	456	873	302	331	633	72.42	72.59	72.51
甲東	438	447	885	368	378	746	84.02	84.56	84.29
巖	2,436	2,535	4,971	1,531	1,689	3,220	62.85	66.63	64.78
大鶴	441	460	901	331	351	682	75.06	76.30	75.69
島田	923	937	1,860	659	706	1,365	71.40	75.35	73.39
上野原	4,219	4,308	8,527	2,929	3,111	6,040	69.42	72.21	70.83
桐原	493	487	980	426	404	830	86.41	82.96	84.69
西原	317	270	587	255	216	471	80.44	80.00	80.24
秋山	784	761	1,545	693	659	1,352	88.39	86.60	87.51
計	10,468	10,661	21,129	7,494	7,845	15,339	71.59	73.59	72.60

※各地区の投票者数・投票率は、期日前投票・不在者投票を含めた数値になっています。

市民の代表 新市議会議員決まる

任期満了にともなう上野原市議会議員一般選挙が、1月25日に行われ、16名の新上野原市議会議員が決まりました。新しい市議会議員には、現職14名、新人2名が当選しました。

私たちの代表 市議会議員のみなさん

 ①田中英明(66歳) ②無所属 ③3	 ①川田好博(66歳) ②日本共産党 ③1	 ①山口好昭(73歳) ②無所属 ③3	 ①久嶋成美(55歳) ②無所属 ③2	 ①村上信行(65歳) ②無所属 ③2	 ①杉本友栄(61歳) ②無所属 ③4
 ①小俣修(65歳) ②無所属 ③2	 ①尾形幸昭(72歳) ②無所属 ③4	 ①岡部幸喜(78歳) ②無所属 ③4	 ①東山洋昭(60歳) ②無所属 ③2	 ①長田喜巳夫(66歳) ②無所属 ③3	 ①尾形重寅(76歳) ②無所属 ③4
 ①鷹取偉一(69歳) ②無所属 ③4	 ①遠藤美智子(59歳) ②公明党 ③1	 ①杉本公文(63歳) ②上野原市民オンブズマン ③3	 ①川島秀夫(74歳) ②無所属 ③2		

(敬称略、順序は得票順、紹介は①氏名(年齢)※年齢は1月25日現在②党派③当選回数)

人口動態職業・産業調査

出生・死亡・死産・婚姻・離婚の届出をされる方

厚生労働省では、今後の厚生労働行政に活用する基礎資料を作成するため、毎年人口動態調査を実施しています。また、国勢調査が行われる年度には、人口動態職業・産業調査を併せて実施します。

《人口動態調査》
人口動態調査とは、みなさんからの出生・死亡・死産・婚姻・離婚の各届書をもとに、出生や死亡の状況などを調べるものです。また、国勢調査が行われる年度には、人口動態職業・産業調査を実施し、各届書に「職業の記入」、死亡届には、「産業の記入」をお願いしています。

調査期間 4月1日～平成28年3月31日

対象者 出生、死亡、死産、婚姻、離婚の届出をされる方

調査期間中に届出をされる方は、ご協力をお願いします。

記入例

- ・ 教師、看護師などの方
- ・ 専門・技術職
- ・ 一般事務員などの方
- ・ 『事務職』
- ・ 小売店主、販売店員、営業職などの方
- ・ 『販売職』
- ・ 美容師、調理師、飲食店主、ホームヘルパーなどの方
- ・ 『サービス職』

※なお、死亡届には、「農業、建設業、不動産業」といった産業も併せて記入していただきます。

※市民課窓口にて「出生・死亡・死産・婚姻・離婚の届出をされる方」の届書に記入していただきます。

記入例(出生届)

子の父と母	同居を始めたとき	年 月 (結婚式をあげたとき、または、同居を始めたときのうち早いほうを書いてください)
子が生まれたときの世帯のおもな仕事と	<input type="checkbox"/> 1. 農業または農業とその他の仕事を持っている世帯 <input type="checkbox"/> 2. 自営業・商工業・サービス業等を個人で経営している世帯 <input type="checkbox"/> 3. 企業・個人商店等(官公庁を除く)の常勤労働者世帯で勤め先の従業員数が1人から99人までの世帯(日々または1年未満の契約の雇用者は5) <input type="checkbox"/> 4. 3にあてはまらない常勤労働者世帯及び会社団体の役員の世界(日々または1年未満の契約の雇用者は5) <input type="checkbox"/> 5. 1から4にあてはまらないその他の仕事をしている者のいる世帯 <input type="checkbox"/> 6. 仕事をしている者のいない世帯	
父母の職業	父の職業	母の職業
	事務職	サービス職

※死亡届の場合は、「職業」と「産業」を記入していただきます。

健康管理ふれあいキット配布事業

市では、救急時に必要な医療情報などを保管する健康管理ふれあいキットを配布します。

《健康管理ふれあいキット》

健康管理ふれあいキットとは、500ミリリットルのペットボトル程度の大きさの容器に、医療情報などを記載した用紙を入れるもので、冷蔵庫の中に保管することにより、救急時、消防隊員や医療関係者などがキットのなかの医療情報などを活用することを目的としています。

※冷蔵庫には、健康管理ふれあいキットが保管されていることを示す保管場所明示ステッカーを貼りましょう。

対象者 65歳以上のひとり暮らし高齢者の方、全ての世帯構成員が75歳以上の世帯の方

配布方法 各地区の民生委員が配布しています。

※既に配布済みの方は除きます。※上記対象者以外で配布を希望される方は、長寿健康課へお越しいただくか、お近くの民生委員へご相談ください。

問い合わせ 長寿健康課高齢者介護担当 (☎62-4133)



ねこの目報道部 オススメ

上野原市の春を先撮り

寒い冬から暖かい春の季節に変わりつつあります。植物も春に向けて少しずつ変化が起きています。第4回目のネコノメでは、もうすぐ訪れる春を先撮りしよう!!ということで、ネコノメ部員が発見した大学周辺のおすすめお花見スポットや上野原市内の春の訪れを紹介します。



大学の裏側へ登っていく坂道にお花見スポットを発見!!桜の木が道の両側に植えられているので、春になると桜の花がアーチのように道を彩ります。この道を登りきると八ツ沢周辺の景色を一望できます。

八ツ沢発電所の近くを流れる仲間川沿いに桜の並木道を発見!!春には、満開の桜と澄んだ川との風景を楽しむことができます。ここは、車の通行も少ないので、安心して桜を眺めながらのお散歩ができます。

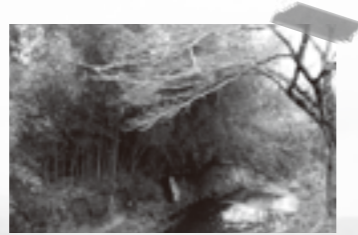

鶴川に面した広場を発見!!4月に供用開始を予定している新消防庁舎の対岸、国道20号から階段を降りたところ。ここには、テーブルや椅子も設置してあるのでお花見に最適かもしれません。

お花見スポットを探している途中で梅の花が咲いているのを発見しました。寒い日が続くなかで冬から春へと季節が移り変わる瞬間を写真におさめることができました。春はもうすぐそこですね!!

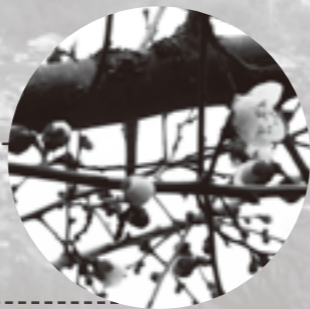

ネコノメ

vol. 4

広報うえのはら版

帝京科学大学ねこの目報道部

★ねこの目報道部では「地域と学生と動物をつなげる」をコンセプトに、上野原の魅力伝える情報誌「ネコノメ」を年2回発行しています。広報うえのはらでは、ねこの目報道部のみなさんに、2か月に1回程度、紙面の一部の作成をお願いしています。

市民のみなさんと市長との

ふれ愛トーク

■日時 3月26日(木) 午前9時~11時
※毎月1回、2時間を目安に開催しています。

■方法 1人または1組(5人程度)を対象として、対話時間はおおむね20分間です。

■場所 市長室
■申込み・問い合わせ 企画課政策推進担当 ☎62-3118

もしもし こちら 市長室!!



上野原市長 江口英雄

~市長と市民のHotline~

学生が持つ「若い力」

市では、過日行われた上野原市議会議員選挙の事務協力や地域包括ケアシステムの取り組み、また左のページに掲載した広報うえのはら版ネコノメなど、帝京科学大学の学生とつながる機会が増えました。私は、市のこれからを考えるうえで、帝京科学大学の学生が持つ「若い力」の活用がひとつの重要なポイントになると考えています。学生のみなさんは、県外出身者が大半を占めます。その学生が持つ「外からの視点」や「新しい感性」がこれから

の上野原市に必要です。今回で4回目となる広報うえのはら版ネコノメは、私たちがこれまで知らなかった上野原市の魅力を伝えてくれています。きつと、学業や部活、アルバイトなどで忙しいなか、地域を歩いて取材をし、編集したのでしょうか。このねこの目報道部の活動に限らず、多くの学生がこのように市内で活動しています。学生と地域、そして市とのつながりは、これからの市の発展にかかせません。ぜひ、市民のみなさんも、さまざまな活動を行う帝京科学大学の学生と交流をもちましょう。

市長のひと言 No.60



ねこの目報道部が発行する情報誌「ネコノメ」

市長への手紙

市に寄せられた市長への手紙を紹介します。

市長への手紙は、市民のみなさんから、さまざまな意見を手紙でお伺いするものです。

- 応募方法 応募用紙に必要事項を記入のうえ、設置場所にある応募ボックスに投函してください。
- 設置場所 市役所正面玄関、教育委員会カウンター
- 応募用紙 設置場所に用意してあります。
- 問い合わせ 企画課政策推進担当 ☎62-3118

私は、自宅がある神奈川県木市から山梨県へよく電気自動車運転して観光に行きます。その観光の途中で上野原市役所に設置してある電気自動車の充電設備をお借りしています。とても助かります。また、上野原市役所にこのような設備があることで上野原市に立ち寄るきっかけにもなっています。

EV充電について
《お礼・感想》

市長室！

健康家族

くらしのガイド

わが家の主役

The Face Of Uenohara

もしもし
市長室！

うえのはら
健康家族

くらしのガイド

わが家の主役

The Face Of Uenohara

うえのはら健康家族

●問い合わせ 長寿健康課保健担当 (☎62-4134)

保健だより

★母子健康手帳交付・妊婦相談日

- ◎日 時 毎週火曜日・木曜日(祝日除く) 午前9時～11時
- ◎持ち物 印鑑
- ◎場所 保健センター(勤労青少年ホーム)
- ※日時などで都合のつかない方は、保健担当へお問い合わせください。

★乳幼児健診

	実施日	該当児
4か月児	3月5日(木)	H26年10月1日～31日生
	4月2日(木)	H26年11月1日～30日生
9か月児	3月5日(木)	H26年5月1日～31日生
	4月2日(木)	H26年6月1日～30日生
1歳6か月児	3月6日(金)	H25年7月16日～8月31日生
2歳児	3月23日(月)	H25年1月1日～2月15日生
3歳児	3月3日(火)	H24年1月1日～2月29日生

※詳細については、該当児にお知らせを郵送します。

★骨粗しょう症検診

- ◎対象者 市内に住民登録があり、平成27年4月1日までに40歳以上になる女性
- ◎検診料 700円
- ◎内容 医師の診察(問診)・骨塩定量検査
- ◎検診日 3月17日(火)
- ※毎月第3火曜日(午後)の実施となります。
- ◎医療機関 上野原市立病院
- ◎申込み 直接、上野原市立病院(☎62-5121)へ申し込みください。
- ※受付時間は、午後1時～5時(土・日・祝日除く)
- ※市の集団検診との重複受診はできません。

★がん検診推進事業

がん検診推進事業は、市が特定の年齢に達した方に対して子宮頸がん、または乳がんに対する、「がん検診無料クーポン券」を配布し受診促進を図る事業です。
《がん検診無料クーポン券》
 ◎有効期限 3月31日(火)
 ※乳がん検診と子宮頸がん検診の対象者で、まだ受診されていない方は、無料で委託医療機関で受診することができます。

★子ども予防接種週間

3月1日(日)から7日(土)までの間は、「子ども予防接種週間」です。まだ、接種していない予防接種があれば、この機会に接種しましょう。
 実施日、時間、対応可能な予防接種については、医療機関により異なりますので、直接お問い合わせください。

★春の婦人科検診

- ◎日 程

実施日(午後実施)	申込期限
5月20日(水)、21日(木)、26日(火)	4月27日(月)
5月29日(金)、6月1日(月)、2日(火)、3日(水)	5月13日(水)
- ◎場 所 保健センター
- ◎対象年齢 20歳以上
- ◎検診項目 乳がん検診・子宮頸がん検診・大腸がん検診
- ◎申込み 保健担当へ電話で申し込みください。

★高齢者を対象とするインフルエンザおよび肺炎球菌予防接種負担金の助成

市では、生活保護世帯の方を対象に、高齢者を対象とする「インフルエンザワクチン」および「肺炎球菌ワクチン」の費用を助成しています。助成を受けるためには、申請が必要です。まだ、申請されていない方は、保健センターへお問い合わせください。

保健師からのメッセージ No.30

今月のテーマ **受診しよう**

『がん検診』

がん治療は、早期発見が鍵を握ります。そこで、がん発見経緯表などを見ながらがん検診の重要性をお伝えします。

がん検診

2011年に県内で新たにがんと診断された方は、5,658件(男性3,282件、女性2,376件)でした。みなさんは、この数をどう感じるでしょうか。おそらく少ない数だとは思っていないはず。最近では、3人に1人ががんにかかるともいわれています。自分には関係ないと考えず、まずは、早期発見のためにもがん検診などを受診して、自分の身体を再確認することが必要です。
 ちなみに、がんの発見経緯と検診で発見されるがんの多い順を右の表にまとめました。
 表からは、がん検診を受診することで、多くのがんが発見されていることがわかります。
 がん治療は、早期発見が鍵を握ります。市では、

春の集団検診の受付を開始しています。ぜひ、検診を受けてがんの早期発見に努めましょう。

■がん発見経緯表

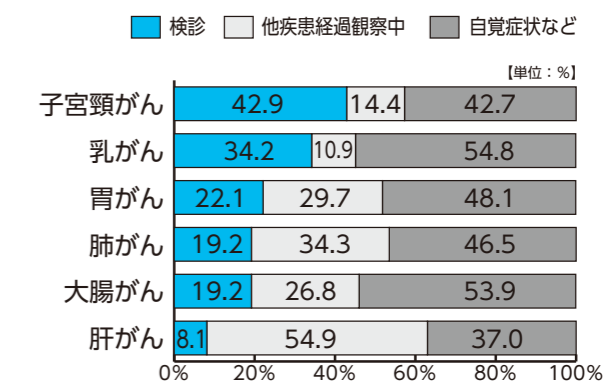

伝言板

脳ドックのご案内(上野原市立病院)

- 基本検査項目
 - ①診察(問診)、身長、体重、血圧測定
 - ②血液、生化学的検査
 - ③頭頸部MRI・MRA
- 検診料金 32,400円(税込)
- ※オプション料金は、頸動脈超音波検査5,940円(税込)で、検診料金に加算されます。
- 実施日時 3月28日(土)、4月25日(土)午後
- 定員 4名

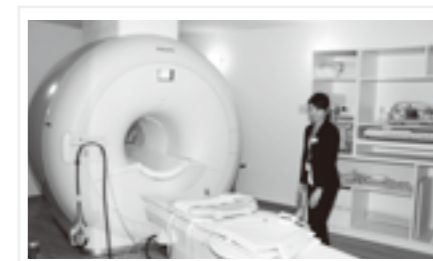

上野原市立病院のMRI

- 申込方法 電話または直接窓口へお越しください。電話の場合は、平日の午後1時～4時の間をお願いします。
- 問い合わせ 上野原市立病院(☎62-5121)



《今月の俳句・短歌・川柳》

新雪を
踏みたくはない玄関で
ランドセルから
翼つきたい
(巖地区 佐々木信一さん)

「今月の俳句・短歌・川柳」を募集します。申込みは、名前、連絡先、作品、句の解説等をメールまたは郵送でお送りください。
〒409-0192 上野原市上野原3832 企画課政策推進担当 宛
メールアドレス
kikaku@city.uenohara.lg.jp

主な問い合わせ先

部署名	電話番号
市役所(代表)	(62)3111
総務課	(62)3117
企画課	(62)3118
秋山支所	(56)2111
税務課	(62)3113
市民課	(62)3112
生活環境課	(62)3114
福祉課	(62)3115
長寿健康課	(62)4133
経済課	(62)3119
建設課	(62)3123
都市計画課	(62)3191
会計課	(62)3116
議会事務局	(62)3344
学校教育課	(62)3408
社会教育課	(62)3409
保健センター	(62)4134
地域包括支援センター	(62)3128
消防本部	(62)4111

お掛け間違いのないようにお願いします。

農業委員会からお知らせ

農地の売買や賃借などをする場合、農地法に基づく許可が必要になります。

3月の申請書提出期限

3月10日(火)まで

※詳細は、農業委員会へお問い合わせください。

●問い合わせ 上野原市農業委員会(経済課内) ☎62-3119

献血のお知らせ

●日時 3月13日(金)午前10時～11時30分、午後0時30分～3時

●場所 市役所センタープラザ
●対象 16歳～69歳までの健康な方



献血の受付の様子

上野原自然探検隊の隊員を募集します

●対象者 新小学3年生～新小学6年生
●定員 20名
●コーディネーター 上野原西中学校 小俣和弥教諭

●目的

- ①次世代を担う子どもたちの環境に対する意識を高める
- ②自然に対する感性を培い、豊かな心を育てる

●活動場所および期間

市周辺をフィールドに、4月から平成28年3月までの1年間をとおして活動します(主に月1回土曜日実施予定)。

募集

市立保育所の給食調理員(臨時職員)を募集します

【資格】 調理師の資格は不要

【募集人数】 若干名

【申込期間】 3月2日(月)～16日(月)

※郵送の場合は、3月16日(月)必着

【申込方法】 履歴書、健康診断書を持参して、福祉課子育て支援担当まで申し込みください。

※申込者多数の場合は、後日面接試験などを行います。

※勤務開始予定日は4月1日(水)からです。詳しくは、お問い合わせください。

【問い合わせ】

福祉課子育て支援担当 ☎62-3115

場所(主にもみじホール)まで来られる
●参加費 年間1万2千円
●申込期限 3月20日(金)
●申込み・問い合わせ 社会教育課社会教育担当 ☎62-3409

春季火災予防運動が実施されます

《統一標語》
「もじいがかい 火を消すまでは」

●実施期間 3月1日(日)～7日(土)

※「全国山火事予防運動」と「車両火災予防運動」も同一期間で実施します。

◆重点目標

①住宅防火対策の推進

《習慣》

⑥林野火災予防対策の推進

◆住宅防火 いのちを守る7つのポイント

- ①放火火災・連続放火火災防止対策の推進
- ②特定防火対象物等における防火安全対策の徹底
- ③製品火災の発生防止に向けた取組みの推進
- ④多数の観客などが参加する行事に対する火災予防事業の徹底
- ⑤林野火災予防対策の推進

- ①寝たばこは、絶対にやめる
- ②ストーブは、燃えやすいものから離れた位置で使用する
- ③ガスコンロなどのそばを離れるときは、必ず火を消す

《対策》

- ①逃げ遅れを防ぐために、住宅用火災警報器を設置する
- ②寝具や衣類からの火災を防ぐために、防炎品を使用する
- ③火災を小さいうちに消すために、住宅用消火器などを設置する
- ④お年寄りや身体の不自由な

人を守るために、隣近所の協力体制をつくる

◆住宅用火災警報器 設置済みシール

消防本部、消防署、消防団、危険物安全協会では、住宅用火災警報器が設置してある住宅に設置済みシールを無償で配布してきました。

これからも新たに住宅用火災警報器を購入し、条例の基準どおりに設置した住宅(世帯)や新築された住宅(世帯)には、「設置済みシール」を配布します。

●問い合わせ 消防総務課予防担当 ☎62-4111

秋山温泉料金などの変更のお知らせ

秋山温泉では、下の料金変更表のとおり、料金を変更します。

なお、定休日は、4月1日から毎週月曜日が定休日となります。

※月曜日が祝日の場合は、営業となります。

※詳しくは、お問い合わせください。
●問い合わせ 秋山温泉 ☎56-2611

■料金変更表

区分	料金変更(旧⇒新)
上野原市民	大人(高校生以上) 510円 ⇒ 510円
	75歳以上 310円 ⇒ 360円
	子ども(小・中学生) 410円 ⇒ 410円
一般	大人(高校生以上) 720円 ⇒ 750円
	子ども(小・中学生) 510円 ⇒ 550円
午後5時から	大人(高校生以上) 360円 ⇒ 400円
	子ども(小・中学生) 200円 ⇒ 200円

区分	料金変更(旧⇒新)
レンタル料金	水着 520円 ⇒ 500円
	タオルセット 100円 ⇒ 150円
	浴衣 100円 ⇒ 200円
	浴衣+タオルセット 200円 ⇒ 300円
市外回数券	大人(高校生以上) 11枚綴り 7,200円 ⇒ 7,500円
市内回数券	市内大人 11枚綴り 5,100円 ⇒ 5,100円
市内75歳以上	市内75歳以上 11枚綴り 3,100円 ⇒ 3,600円
	17時以降の入館に限る 11枚綴り 3,600円 ⇒ 4,000円

募集

市立保育所保育士(臨時職員・非常勤職員)を募集します

【資格】 保育士資格または、保育士資格と幼稚園免許の両方を持つ方

【募集人数】 若干名

【申込期間】 3月2日(月)～16日(月)

※郵送の場合は、3月16日(月)必着

【申込方法】 履歴書、健康診断書、保育士証(保育士資格証明書不可)、幼稚園免許状を持参して、福祉課子育て支援担当まで申し込みください。

※申込者多数の場合は、後日面接試験などを行います。

※勤務開始予定日は、4月1日(水)からです。詳しくは、お問い合わせください。

【問い合わせ】 福祉課子育て支援担当 ☎62-3115



園児と一緒に元気よく働く保育士のみなさん

■料金変更表

区分	料金変更(旧⇒新)
上野原市民	大人(高校生以上) 510円 ⇒ 510円
	75歳以上 310円 ⇒ 360円
	子ども(小・中学生) 410円 ⇒ 410円
一般	大人(高校生以上) 720円 ⇒ 750円
	子ども(小・中学生) 510円 ⇒ 550円
午後5時から	大人(高校生以上) 360円 ⇒ 400円
	子ども(小・中学生) 200円 ⇒ 200円

区分	料金変更(旧⇒新)
レンタル料金	水着 520円 ⇒ 500円
	タオルセット 100円 ⇒ 150円
	浴衣 100円 ⇒ 200円
	浴衣+タオルセット 200円 ⇒ 300円
市外回数券	大人(高校生以上) 11枚綴り 7,200円 ⇒ 7,500円
市内回数券	市内大人 11枚綴り 5,100円 ⇒ 5,100円
市内75歳以上	市内75歳以上 11枚綴り 3,100円 ⇒ 3,600円
	17時以降の入館に限る 11枚綴り 3,600円 ⇒ 4,000円

秋山温泉リニューアルイベントのお知らせ

●開催日 3月29日(日)
 ●内容・時間 歌謡ショー(第一部午後1時～1時30分、第二部午後3時～3時30分)、カラオケ大会(第一部午後1時45分～2時45分、第二部午後3時45分～4時45分)、生ビール250円で販売(終日)、お菓子・アメの揃みどり(小学生以下)午前11時～なくなり次第終了、せいだのたまじキャラクター「たまじ



秋山温泉外観

自分のまちを守りませんか!! 市消防団員を募集します

■対象者 市内在住で18歳以上の健康な方
 ※市消防音楽隊員も募集中です。
 【問い合わせ】
 消防総務課庶務担当 (☎62-4111)



うえのはら少年少女合唱団の団員を募集します

●対象者 新小学1年生～新小学6年生
 ●指導者 臼井奈津絵先生
 ●活動場所 もみじホール3階会議室5・6
 ●活動期間 毎月2回 土曜日 午前10時～正午

小児救急医療のお知らせ

《お子さんの休日・夜間の急な発熱時など》
 小児科の専門看護師による電話相談
 ・携帯電話(短縮ダイヤル)(#8000)
 ・(☎055-1226-13369)
 《お子さんの休日・夜間の急病時》
 ・甲府地区小児初期救急医療センター(甲府市幸町14-6 甲府市地域医療センター内)
 ・富士・東部地区小児初期救急医療センター(富士吉田市緑が丘2-7-21富士北麓総合医療センター2階)
 ・《小児二次輪番病院(輪番制)》
 ・国中地域は、国立甲府病院、県立中央病院、市立甲府病院、山梨厚生病院
 ・富士・東部地域は、富士吉田市立病院、山梨赤十字病院、都留市立病院
 ※4月から小児二次輪番病院に山梨厚生病院が加わります。

全国小学生タグラグビー選手権大会「全国大会」出場!!



すぎもときょうすけ 杉本京介さん(上野原地区在住)

タグラグビーチーム(都留市)に所属する杉本京介さん(上野原小6年)は、昨年11月に行われたサントリーカップ第11回全国小学生タグラグビー選手権大会山梨県大会で優勝しました。また、同大会の南関東ブロック大会も勝ち抜き、3月7日(土)、8日(日)に秩父宮ラグビー場で開催される全国大会の出場権を獲得しました。

平成27年度「道路ふれあい月間」推進標語を募集します

●応募資格 小学生以上
 ●応募期限 3月31日(火)(当日必着)
 ●応募部門 小学生の部、中学生の部、一般の部(高校生以上)
 ●応募方法 はがきに、標語と必要事項(氏名、フリガナ、住所、電話番号、性別、年齢、応募部門の別、何を見て応募したか)を記載のうえ、郵送または、メールで応募してください。

八重山トレイルレースボランティア募集

八重山トレイルレース実行委員会では、大会当日にボランティアとして大会運営のお手伝いをしていただける方を募集しています。
 ※詳しくは、お問い合わせください。
 ●申込み・問い合わせ 国土交通省道路局道路交通管理課標語担当(〒100-18918 東京都千代田区霞が関2-1-13)(fureaigekkan-h2x5@mlt.go.jp)



八重山トレイルレース

●開催日 6月14日(日)
 ●問い合わせ 八重山トレイルレース実行委員会事務局 木村(☎63-11040)

平成26年度税を考える書道コンクール入選者

【金賞】
 ●大月税務署長賞 渡部知恵(上野原中)
 ●山梨県総合県税事務所長賞 村田実穂(上野原中)
 ●青色推進委員長賞 佐藤豪(秋山中)
 【銀賞】
 ●上野原市商工会会長賞 佐藤聖音(秋山中)

平成26年度電源立地地域対策交付金事業

電源立地地域対策交付金事業は、発電用施設の設置および運転の円滑化に資することを目的として、ダムなどの発電用施設の周辺地域における公共用施設の整備促進や地域住民の福祉向上のために、毎年一定額が国から交付されます。市では、この交付金を利用して、次の事業を実施しました。

【事業名】
 市道コモアループ線道路維持修繕事業
 平成26年度 事業費 9,288千円
 交付金 8,473千円
 【問い合わせ】
 企画課政策推進担当 (☎62-3118)



職業訓練「農業科」開設のお知らせ

●問い合わせ 県医療課医療整備担当(☎055-1223-11483)
 ●対象者 他産業から離転職して就農を希望される方
 ●内容 講義、ほ場実習、農家実習などを行い、農業の基礎から実践的な技術まで、就農に必要な能力を身につけます。
 ※職業訓練期間中、雇用保険受給者には、雇用保険基本手当などが支給されます。
 ※詳しくは、お問い合わせください。
 ●問い合わせ 県立農業大学校研修課(☎055-13212269)

大目桜まつり開催のお知らせ

●日時 4月5日(日) 午前10時～午後3時
 ●場所 大野貯水池広場
 ●内容 カラオケ大会、じよいそーらん、大目音頭、出店
 ※桜の名所として知られている大野貯水池広場で、満開の桜を見ながら楽しいひとときをお過ごしください。
 ●問い合わせ 大目観光協会 代表 水越(☎66-13081)

上野原タカラフェア開催

日時 3月14日(土)・15日(日) 午前10時～午後5時(15日は、午後4時終了)
 場所 上野原市役所もみじホール(上野原市上野原3832)
 当日は、私たちがお待ちしています。
 市川工務店 上野原市鶴川1603-1(☎63-1907)
 東山工務店 上野原市上野原1375(☎63-1229)
 誠工務店 上野原市上野原3782-5(☎63-0749)
 イワタニ山梨(株) 渡辺プロパン営業所 上野原市上野原1598(☎63-0315)
 協賛 タカラスタダード(株) 甲府支店(☎055-222-5211)

《上野原市立病院 3月の外来診療のご案内》

●問い合わせ 市立病院（☎62-5121）

	診療時間	月曜日	火曜日	水曜日	木曜日	金曜日	土曜日
内 科 一 般 外 来	午前 初診予約なし	清水	山崎	川合	村田	的野、谷崎 (隔週交代)	内科医師
	午前 予約のみ	竹内・山崎	岡本・村田 石井	協会非常勤・ 牛島・清水	清水 濱	岡本・村田 進藤・三枝	
神 経 内 科	午前				瀧山		
小 児 科	午前	宇野	杉津	宇野	宇野	宇野	
小児心臓外来	午後				※1(予約)		
脳 神 経 外 科	午前	長坂	長坂	長坂	山梨大非常 勤医師交替	長坂	
外科・肛門外科	午前	吉田(完全予約制)	遠藤	富岡	協会非常勤	富岡	
	午後	富岡					
胸 部 外 科	午後				平良(予約)		
皮 膚 科	午前/午後			川村		岡本	
整 形 外 科	午前	宮本・松田	中島	戸島	田	須田	
眼 科	午前	中込	※2米山 (時間短縮)	館野	※3大野 (予約)	※4大野 (時間短縮)	
耳 鼻 咽 喉 科	午前/午後			芦澤		森山	
※5 泌尿器科	午前		3/3・10・ 17・24・31				3/7・14
※6 婦人科	午前		中島				
西原診療所	午後				清水		
秋山診療所	午前	岡本	上條	古屋		上條	
	午後	岡本					

※この案内は、2月10日現在のものです。都合により変更となる場合があります。

★小児科の夜間・休日診療などは、山梨県の小児医療体制などにに基づき、「富士・東部小児初期救急医療センター」で行っていて、富士・東部医療圏の病院はすべて同様の対応となっています。当院の小児科医は、他病院の小児科医とともに、センターでの診療にあたっています。ご理解とご協力をお願いします。(富士東部小児初期救急医療センター ☎0555-24-9977)

●受付時間は、午前8時～11時30分です。午後の受診がある場合は、午後2時～4時です。

●※印は、担当医師や受付時間が通常と違いますので、ご注意ください。

- ※1 小児心臓外来は、第1木曜日の診療で予約制です。
- ※2 眼科の米山医師の初診開始時間は午前9時30分からです。
- ※3 眼科の大野医師の外来は、原則、白内障手術紹介患者の完全予約制外来です。
- ※4 眼科の大野医師の診療受付は、午前10時までとなります。
- ※5 泌尿器科の診療は、不定期となります【診療日：小松医師3月7日(土)、阿南医師3月14日(土)、村石医師3月3日(火)・10日(火)・17日(火)・24日(火)・31日(火)】。
なお、初診の受付の火曜日は、午前10時までとなります。また、土曜日は、午前11時30分までとなります。
- ※6 婦人科の初診の受付は、午前のみとなり、受付時間は午前10時30分までとなります。

有料広告

Best home 有限会社 ベストホーム

土地や建物の相続・購入・売却の相談、
建物の建築・リフォーム、
不動産のことならお任せ下さい。

《相談・査定無料》
《秘密厳守》

売却・買取物件
大募集!

〒409-0112 上野原市上野原1001協栄ビル1F
☎ 0554-63-6101
☎ 0120-42-6101

宅地建物取引業：山梨県知事(5)1804号
E-mail best-6101@best-home.co.jp
建設業：山梨県知事(般-22)9525号
http://www.best-home.co.jp

火災の多い時季です。備えてますか

消火器には、使用期限があります。
古い消火器を処分します。(有料)
詳しくは、お問い合わせください。

株式会社 富田

表にも裏にも駐車場があります
〒409-0112 上野原市上野原3261 お買い物は、お車でどうぞ!!
☎0554-63-1331(代) 日曜・祝日定休日 国道20号 つるしん前

●子育てプレイルーム

【日 時】 3月11日(水)、25日(水) 午前9時～正午、
3月4日(水)、18日(水) 午前9時～午後3時

【場 所】 もみじホール2階会議室2
※初めて利用される方は、事前に申し込みください。
※詳しくは、お問い合わせください。

●申込み・問い合わせ 福祉課子育て支援担当(☎62-3115)

●『たまひよママのお茶会』

《コモア》代表者 森本(☎66-4308)
【日 時】 3月13日(金) 午前11時～午後2時
【場 所】 コモア内一丁目集会所

《桐原》代表者 互井(☎090-3212-2262)
【日 時】 3月27日(金) 午前10時～正午
【場 所】 桐原保育所

《島田》代表者 佐藤(☎63-1519)
【日 時】 3月27日(金) 午前10時～正午
【場 所】 島田コミュニティセンター

●3月の各種相談日

区 分	日 時	場 所
児童巡回相談	12日(木)(要予約☎62-3115) 午前10:00～午後3:00	もみじホール 3階和室
児童家庭相談室	毎週月曜日～金曜日(祝日除く) 午前8:30～午後5:00	福祉課子育て支援担当 ☎62-1199
母子家庭相談	毎週月曜日～金曜日(祝日除く) 午前8:30～午後5:00	福祉課子育て支援担当 ☎62-3115
ふれあい福祉相談	毎週木曜日 午前10:00～午後3:00	市勤労青少年ホーム 相談室☎63-3444
人 権 相 談	10日(火)・27日(金) 午前10:00～正午	市役所1階会議室B (福祉課横)
行 政 相 談	16日(月) 午前10:00～正午	市役所1階会議室A
障害者出張相談	19日(木)(要予約☎62-3115) 午後1:30～4:00	市役所1階会議室B (福祉課横)

すくすく育て、
うえのはらっ子

子育てプレイルームをはじめ、
「たまひよママのお茶会」は、親
同士の交流や情報交換の場として
ご利用ください。



●『子育て支援センター』

【対象者】 就学前の児童と保護者、妊婦、子育て支援
活動を行う方

【日 時】 平日 午前8時30分～午後4時30分
【場 所】 巖保育所内

【利用料】 無料
※子育て支援センターとは、親子が自由に遊ぶことができ、
親同士の交流や情報の交換、相談などができる場所です。

【問い合わせ】 子育て支援センター(☎62-6201)

区 分	日 時	場 所
結 婚 相 談 所	毎週日曜日 午前10:00～午後3:00	織物工業協同組合 ☎63-3800
学校カウンセラー 教 育 相 談	毎週火・水・金曜日 (祝日除く) 午前8:30～午後4:00	もみじホール相談室 ☎63-5700 ☎0120-28-7830
消費生活相談	毎週火曜日(祝日除く) 午前8:30～午後5:00	生活環境課生活環境担当 ☎62-3114
市 税 収 納・ 納 税 相 談	29日(日) 午前9:00～正午	税務課カウンター ☎62-3113

窓口業務

区 分	日 時	場 所
市民課日曜窓口	29日(日) 午前9:00～正午	市民課カウンター ☎62-3112

有料広告

ケアハウスサンテいちのみや 入居者募集

《サンテいちのみやの特徴》
・60歳以上の3食付高齢者専用住宅
です。(ご夫婦部屋有り)
・県の補助金による低料金の施設です。
(ご本人の年収による)

※入居に関してのご相談は遠慮なく
下記までお問い合わせください。

〒405-0052 山梨県笛吹市一宮町南野呂422-1
社会福祉法人 幸徳会 ケアハウス サンテいちのみや
(☎0553-47-3181) (FAX 0553-47-3148)

1級大工技能士 2級建築士 木造ハウジングコーディネーター

志村工務店

「地元、上野原で約50年、棟梁魂と匠の技に、
日本最大のビルダー集団・ジャープネットの力
を結集してお客様の夢を形にします」

新築・リフォームのご相談
お気軽にお電話ください。

山梨県上野原市上野原4078-5
(☎0554-56-8537) (FAX0554-56-8057) 担当: 志村剛 JAHBnet



ザ フェイス オブ ウェノハラ
The Face of Uenohara

31

みずこしまさふみ
水越正文 さん

(巖地区杖突在住)

新鮮野菜を子どもたちに
 大正14年9月生まれで、90歳になる水越正文さん。これまで親から引き継いだ畑で農業を営んできた。平成13年からは、地元小中学校の給食用に、自身がつくった無農薬の野菜を提供している。水越さんは「自分が精魂込めてつくった野菜が子どもたちの成長の一助になることに喜びを感じる」また、「子どもたちが喜んで野菜を食べることがなにより嬉しい」と話す。
 今後は、「できるかぎり野菜をつくり続け、子どもたちの成長を願いながら小中学校に野菜を提供していきたい」と自慢のほうれん草を手に話してくれた。

このコーナーは、市内で頑張っている人、輝いている人を紹介するコーナーです。このような方が身近にいましたら企画課まで紹介してください。
 企画課政策推進担当 ☎62-3118

Uenohara kids

わが家の主役



上野原地区 榎本 **文太** くん (8歳10か月)
 紗綾 ちゃん (6歳2か月)
 勘太 くん (1歳3か月)

恵司さん、佳代子さんの長男・長女・二男
 “ずっと仲良しで大きく優しく育てていってね♡”



上野原地区 石井 **太陽** くん (9歳1か月)
 陽昇 くん (6歳11か月)
 なぎさ ちゃん (1歳9か月)

弘貴さん、可奈子さんの長男・二男・長女
 “いつまでも3人仲良しでいてね♡”

《募集》わが家の主役に掲載する写真を募集しています。掲載を希望される方は、企画課までお問い合わせください。企画課政策推進担当 ☎62-3118

リンデンだより

問い合わせ
 市立図書館 ☎63-5241

一般書

- ◇ 『指の骨』 高橋弘希／著 新潮社
- ◇ 『保春院義姫』 高橋義夫／著 中央公論新社

児童書

- ◆ 『リリコは眠れない』 高樓方子／作 松岡潤／絵 あかね書房
- ◆ 『かぐや姫のおごと』 広瀬寿子／作 丹地陽子／絵 国土社

絵本

- 『子ヤギが生まれたよ!』 長谷川知子／文・絵 新日本出版社

開館時間

- 水・金・土・日 午前9時30分～午後5時
- 火・木 午前9時30分～午後7時

図書館イベント情報

	子ども映画会	おはなし会	リンデンドーム朗読館	親子文芸講座
タイトル名	「楽しいムーミン一家」ほか	「いないよ いないよ いませんよ」ほか	「ろくろっ首」小泉八雲／作	「ビーズ教室」
開催日	3月14日(土)	3月21日(土・祝)	3月22日(日)	3月28日(土)
時間	午前10時～10時25分 午後2時～2時25分	午後2時30分～	午後2時～	午後2時～3時
その他		協力：たんぼぼ会	協力：上野原朗読の会	

スマイルニュース
 # 102

問い合わせ
 市男女共同参画推進委員会
 (総務課行政防災担当内)
 ☎63-3117



作：上野原市男女共同参画推進委員会 画：石井京子



おめでとう
 おくやみ

(一)は、誕生の場合は保護者、死亡の場合は届出人(敬称略 順不同) 11月中届出分

誕生

- 巖地区 志村奏亮(大樹)
- 大鶴地区 志村歩美(孝也)
- 上野原地区 水越柊偉(政人、杉本芽菜(健太)、久島遥翔(正寛)、小俣愛莉(彰宏)
- 秋山地区 加藤愛・暖(一孔、佐藤晴斗(安志))

婚姻

- 上野原地区 宮入浩 益子乃里子

死亡

- 甲東地区 和智壽高(亨、富田勇(智子))
- 巖地区 安留志子(明男、杉本茂(高水越安江(和夫))
- 大鶴地区 市川美知子(富美子)
- 島田地区 佐藤菊雄(宣子)、小俣久子(修、飯島梅子(寛))
- 上野原地区 志村徳藏(文二、中島善二(壽夫)、佐藤哲夫(正之、桑原猛(達夫)、長田利夫(克巧)、近藤武(大祐)、高村正明(光昭))
- 桐原地区 長田豊(照美、志村喜栄(均)、西原地区 奈良義種(橋本寿美子)、奈良千恵子(初日)
- 秋山地区 小俣重次(克人)

